עסקים

עיתון כלכלי יומי

יום א', כ"ז בסיון תשנ"ה, 25.6.95

רבין: צריך להיות כמעט מטורף כדי להיות יזם בארץ

הביע דאגה מהגידול במרכיב הדיור; תקף רשויות מקומיות על הסכומים שהן גובות בעד היתרי בנייה; "לא יהיה מס על הבורסה" ■ ד"ר מרידור: ימשך גידול הגרעון המאזן התשלומים; לא תתאפשר הפחתת המיסים בשנה הבאה

מאת דוד ליפקין

ראש הממשלה יצחק רבין אמר, שכדי להיות יום בישראל אדם צריך להיות כמעט מטורף. כראש ממשלה, הוסיף, אני ממש מתפוצץ מהבעיות הביורוקרטיות: אלה מחמירות עקב חוקים שיוזמים ח"כים, כמו חוק המכרזים או חוק חופש העיסוק.

רבין, שהופיע ביום ו' בכנס קיסריה שאירגן המכון הישראלי לדמוקרטיה, אמר כי אחרי שיזם משקיע את כל מרצו בפרוייקט הוא ניצב בפני מכשול רכישת קרקע ממינהל מקרקעי ישראל, המחייב לעבור הליכי מכרז תוך גילוי מירבי של נתוני המפעל. אחר כך יש הליך של שמאי ממשלתי, המחייב את המינהל לנהוג לפי הערכותיו, כי אחרת תבוא ביקורת של גוף (רבין נמנע מהלזכיר את שמה של מבקר המדינה) שיבקר כי לא נהגו במכירת רכוש המדינה לפי כללים. ראש הממשלה הבהיר כי הוא בעד חוק המכרזים, אבל צריך לנהוג בו בתבונה ובשכל.

ראש הממשלה הביע את דאגתו מהעליה הגדולה של מרכיב הדיור, המוביל את האינפלציה, וציין שלא הצליחו להתגבר על העלות הגבוהה של הבנייה. הוא תקף את הרשויות המקומיות הגובות בין 20 ל־30 אלף דולר בעד היתרים לכל דירה. הוא רמז, כי אולי שגתה הממשלה שהשאירה את הדיור לשליטת כוחות השוק.

רבין חזר על הבטחתו מכנס קיסריה אשתקד שלא יוטל מס על רווחים בבורסה. הוא אמר: "עשיתישגיאה ביחס להטלת המס ותיקנתי אותה יחד עם שר האוצר. אני יכול לחזור ולומר שלא יהיה מס על הבורסה".

ראש הממשלה הזכיר את הריבית הגבוהה אבל לא תקף איש בנושא, בציינו שהנגיד יעקב פרנקל נמצא במקום. רבין חזר והזכיר את העלות הגבוהה של הגנת חלק מהישובים היהודיים ביו"ש, שתמנע הגדלת תקציבים למימון התורמים לצמיחת המשק.

מנהלת מחלקת המחקר של בנק ישראל ד"ר ליאורה מרידור הזהירה, כי יימשך הגידול בגרעון במאזן התשלומים בשנה הקרובה. כיוון שיהיה קשה לגייס מימון בשוק הבינלאומי, המצב הזה טומן בחובו פוטנציאל של משבר. היא ציינה כי למרות שהשנה הבאה תהיה שנת בחירות, לא תוכל הממשלה לבצע הקטנת המיסים המתוכננת. הממשלה חייבת להקטין את הגרעון בתקציב, כך בבד עם קיצוץ בהוצאות. מרידור ציינה, כי בבדיקה שנעשתה בבנק ישראל נמצא שלמעשה יגדל בשלוש השנים הקרובות הגרעון במאזן התשלומים, אם לא תינקט פעולה בתוך זמן קצר מעולה. לכן חייבת מדיניות הממשלה להיות מרסנת.

סופו של עידן

תם עידן בעלותה ההסטורית של חברת העובדים על כור. בקוקטייל חגיגי שנערך בסוף השבוע, בהשתתפות ראש הממשלה ובכירים במשק, צויינה השלמתה של העברת הבעלות על 22.5% ממניות כור, שהיו בידי חברת העובדים, לקונצרן האמריקאי שמרוק. שווי העסקה הוא 250 מיליון דולר. נשיא שמרוק, סטולי גולד (בצילום משמאל), יכהן כיו"ר מועצת המנהלים של כור, לצד בני גאון (בצילום מימין), שימשיך לכהן כמנכ"ל. ראש הממשלה יצחק רבין אמר: "בני גאון סייע לכור בתקופה קריטית ועשה עבודה נהדרת". גאון אמר כי כור מתכוננת לצאת בהנפקה לגיוס כ־100־150 מיליון דולר "ותהפוך לחברה הרב לאומית הראשונה מישראל, היוצאת לשוק העולמי".

חדס מנור

בל"ל במגעים עם בנק אוף אמריקה למכירת מניות באפריקה ישראל

יו"ר הבנק איתן רף דיווח לדירקטוריון על חידוש הטיפול במכירת החברה, בתום תקופת ההקפאה שכפה האוצר

מאת יהודה שרוני

יו"ר דירקטוריון בנק לאומי, איתן רף, נפגש בשבוע שעבר עם מרטין שטיין, סגן יושב ראש בנק אוף אמריקה ודן עימו באפשרות לרכישת חבילות של מניות בחברת אפריקה ישראל. בל"ל עשוי לשתף פעולה עם האמריקנים בהקמת קרן חרשה להשקעות בנדל"ן, בשיתוף חברת לאומי ושות'.

פגישת רף עם שטיין מלמדת על חידוש המגעים של בנק לאומי למכירת חלק מאחזקותיה באפריקה ישראל. מגעים אלה הוקפאו בתחילת השנה בהנחיית משרד האוצר לשלושה חודשים, בעקבות ביקורת על תהליך המכירה ומשום שהמגעים נוהלו בעיצומו של המשא ומתן למכירת בל"ל למשפחת ספרא.

למעריב נודע כי בישיבת דירקטוריון בל"ל שהתקיימה ביום ד' האחרון דיווח רף על חידוש המגעים למכירת מניות באפריקה ישראל. הדיווח נמסר כדי שבניגוד לעבר לא יופתעו חברי הדירקטוריון ולא יבואו בטענות על כך שהטיפול נעשה מאחורי גבם. הדירקטוריון אישר ליו"ר הבנק להמשיך במגעים. איתן רף יצא בסוף השבוע לניו־יורק כדי להשתתף בישיבות בנק לאומי ניו־יורק. על פי ההערכות, יקיים רף בביקורו מספר פגישות עיסקיות הנוגעות לאפריקה ישראל.

בנק לאומי מחזיק נכון להיום קצת פחות מ־50% ממניות אפריקה ישראל. הבנק מחוייב עד סוף השנה הבאה לרדת באחזקותיו בחברה ל־25%. כיוון שאפשרות הקמת חברת האחזקות ירדה מהפרק, הוחלט בבנק על מכירת חבילות מניות, תוך אפשרות לשלב בעתיד הנפקות נוספות של אפריקה ישראל.

חברת הבניה אפריקה ישראל מנוהלת בידי שלמה גרוסמן. כיו"ר דירקטוריון החברה משמש המנכ"ל הנוכחי של בנק לאומי דוד פרידמן, האמור לסיים את תפקידו בבנק במרוצת החודש הבא.

דלק לשלום

פרס פועל להקמת מסוף משותף לירדן וישראל שממנו יסופק גז שיגיע מקטאר עמ' 3

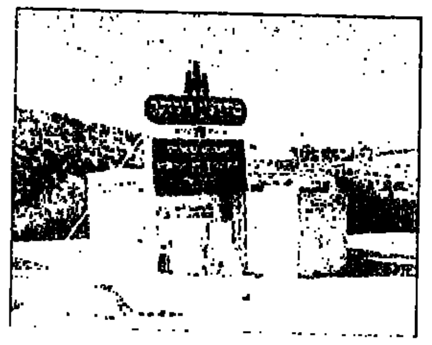

עיר העתיד

קניית דירה במודיעין הנבנית כדאית עתה בגלל ירידת מחירים ● מדור נדל"ן עמ' 4

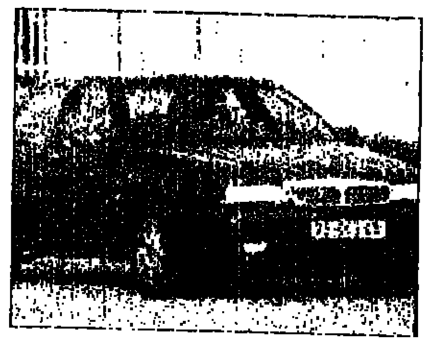

חמישה כוכבים

לאנצ'ה קאפה, רכב מנהלים באיכות ייצור מפתיעה ומחיר תחרותי ● מדור רכב עמ' 14

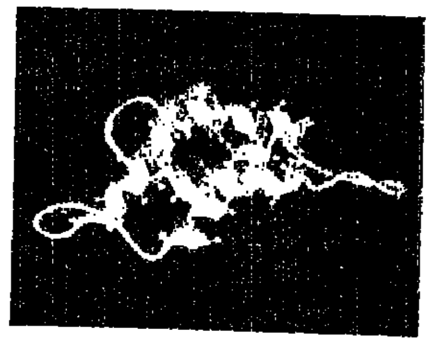

טפיל וקטלני

במחקר ישראלי נמצא קשר בין כולסטרול לגורם־מחלות קטלני חדש ● מדור מדע עמ' 11

עולה יורד

דולר יציג ▽	סל המטבעות ▽
(-.0302%) 2.9670	(-0.06%) 3.4733
דאו ג'ונס ▽	ניקיי △
(-3.80) 4,585.84	(+338) 15,265.1
ין יפני ▽	מרק גרמני △
$1 = 84.32	$1 = 1.3889
פרנק שווייצרי △	ליש"ט △
$1 = 1.1474	1 ליש"ט = $1.6047
בורסת לונדון ▽	זהב ▽
(-24.40) 3,379.4	380.6 $ לאונקיה

העורך הכלכלי: גבי קסלר
עורך עסקים: משה פרל

קומדע מציעה לך מגוון אתגרים מקצועיים
comda Data & Communication Systems Ltd.

1 System Manager מחשבי VAX/VMS
– 5 שנים נסיון לפחות

2 System Programmer ו-System Manager
– ב-VMS
– הכרת Decnet ותקשורת ל-PC

3 מנתח/ת מערכות
– נסיון בניהול פרוייקטים גדולים
– נסיון ברשת מחשבי PC
– 6 שנים נסיון לפחות

4 מנתח/ת מערכות
– הכרת Lotus, Excel Magic
– נסיון בקובול

5 מתכנן/ת ישומים בסביבת VAX/VMS

6 מתכנת/ת PC
– הכרת Windows ותקשורת
– Lotus, Magic, Excel

7 מהנדס/ת יצור
– נסיון מוכח של לפחות חמש שנים בביצוע עבודות עבור מוסדות ממשלתיים

8 מנהל/ת מכירות מוצרי תוכנה

משרות 7-1 העבודה בירושלים. משרה 8 העבודה בת"א
מועמדים/ות מתאימים/ות מתבקשים לפנות בצרוף קורות חיים לת.ד. 58007 קרית עתידים תל-אביב 61581 או לפקס 03-6474206

Sun
חברת SUN MICROSYSTEMS היא החברה המובילה בתחום תחנות עבודה ומערכות מחשב מבוססות יוניקס.
בואו להצטרף להצלחה בא.מ.ת
אנשי/נשות מכירה למיחשוב ארגוני
◆ נסיון וקשרים במכירות מיחשוב ארגוני - הכרחי
◆ בעלי יכולת שכנוע, משמעת עצמית ומוטיבציה גבוהה
◆ השכלה אקדמית - רצוי
◆ ידיעת השפה האנגלית
אנשי/נשות תמיכה בבסיסי נתונים מבוזרים
◆ נסיון של 3 שנים לפחות
◆ ידע ביוניקס
◆ השכלה אקדמית - רצוי
◆ יכולת עבודה בצוות, משמעת עצמית ומוטיבציה גבוהה
אנשי/נשות תמיכה במערכות יוניקס
◆ נסיון של 3 שנים לפחות במערכות יוניקס
◆ נסיון בסביבות מיחשוב מבוזרות
◆ השכלה אקדמית - רצוי
◆ יכולת עבודה בצוות, משמעת עצמית ומוטיבציה גבוהה
הנדסאי/ת חומרה
◆ בוגר לימודי הנדסאים
◆ עם או בלי נסיון
◆ רשיון נהיגה
◆ ידיעת השפה האנגלית
◆ יכולת עבודה בצוות, משמעת עצמית ומוטיבציה גבוהה
המשרות מוצעות לגברים ונשים כאחד ואינן מתאימות לסטודנטים. רק פונים מתאימים יענו. סודיות מובטחת.
א.מ.ת. מיחשוב בע"מ e&m computing ltd.
ז'בוטינסקי 5, רמת-גן 52520, פקס: 03-7513626

למפעל ידוע בתחום יצור מוצרים רפואיים, קוסמטיקה, ומוצרי צריכה
דרוש/ה
רוקח/ת
כישורים:
רצוי עם רקע בתעשיה הפרמצבטית.
נסיון בבקרת איכות והבטחת איכות-יתרון.
ידיעת עברית ואנגלית ברמה טובה.
על המעוניינים/ות לשלוח קורות חיים לת.ד. 3702 פתח-תקוה 49131 עבור "רוקח/ת"

רק הטובים ביותר דרושים לנו
פלא-פון תקשורת בע"מ הינה חברת התקשורת הסלולרית הגדולה בישראל, עתירת טכנולוגיה ובעלת מומחיות ונסיון במתן שירותי טלפון סלולרי.
אנו מרחיבים את פעילותינו ומגייסים אנשי מקצוע מובילים בתחומם לעבודה רבת אתגר בסביבה תחרותית, דינמית ומתקדמת.
לחטיבת התפעול דרוש/ה
מהנדס/ת אלקטרוניקה/ תקשורת - משרה 1100
לפיתוח, בדיקה, ותחזוקת אמצעי הבקרה של המערכת הסלולרית.
הכישורים הדרושים:
תואר ראשון בהנדסת אלקטרוניקה/ תקשורת
הכרת מערכות בקרה בתחום הטלקומוניקציה-יתרון.
ידע במערכות הפעלה UNIX/DOS/WINDOWS יתרון.
יכולת עבודה בתנאי לחץ ובשעות עבודה לא מקובלות
יכולת עבודה באופן עצמאי ויחסי אנוש מעולים.
הנדסאי/ות טכנאי/ות אלקטרוניקה - משרה 1200
להשתלבות בצוות אחזקת האתרים הסלולריים במערכת הפלא-פון בירושלים, באר-שבע וחיפה.
הכישורים הדרושים:
ידע ונסיון במערכות תקשורת אלחוטיות.
ידע באלקטרוניקה ספרתית ומקרו מחשבים
הכרת מערכות טלפוניה
ידע בתקשורת נתונים
מגורים באיזור העבודה
רשיון נהיגה חובה
נא לשלוח קורות חיים לפקס: 03-6928340 או בדואר למחלקת גיוס עובדים, פלא-פון תקשורת בע"מ, דרך השלום 3 תל-אביב 67892, ולציין ע"ג המעטפה וקורות החיים את מספר המשרה.
פלאפון תקשורת בע"מ
- סודיות מובטחת -

דרוש/ה
מפעיל/ה מחשב MAIN FRAME
הכישורים הנדרשים:
● ידע/נסיון במחשבי UNISYS ומחשבי P.C
● ידע/נסיון ברשתות ETHERNET
● לאחר שירות צבאי מלא.
● תושב/ת גוש דן.
● השכלה תיכונית.
העבודה במשמרות, משכורת ותנאים נלווים נאותים.
מועמדים עם כישורים, השכלה ונסיון מתאימים יפנו, בכתב יד אל: כלל חברה לביטוח בע"מ. ת.ד. 326 תל-אביב 61002
-סודיות תשמר-
כלל חברה לביטוח בע"מ
שם קובץ:9505/רוברט הלף/22.6

אתנה שרותי תוכנה בע"מ מובילה בתשלובת מערכות (Systems Integration) וביישום תוכנות בסביבת שרת/לקוח
מיישמי WINDOWS
☐ ידע מוכח בסביבת WINDOWS/WFW
☐ נסיון ביישום תחת NOVELL
☐ הכרת MS-OFFICE יתרון
מיישמי NOVELL
☐ נסיון מוכח בניהול רשת NOVELL
☐ ידע מוכח בסביבת WINDOWS/WFW
☐ למועמדים יתרון הכשרת CNE
מנהל/ת חשבונות
☐ נסיון בסביבת השבשבת
☐ ידע בגליון אלקטרוני (EXCEL)
☐ יכולת עבודה עצמאית
athena SOFTWARE SERVICES LTD

לחברה תעשייתית בתחום הכימיה
דרוש/ה
סגן מנהל שיווק בינלאומי
הגדרת התפקיד:
ניהול קשר שוטף עם הלקוחות בארץ ובחו"ל.
חקר שווקים של מוצרים חדשים, איסוף מידע וניתוח נתונים.
אחריות ללוגיסטיקה של גלמים ומוצרים.
הכישורים:
■ תואר אקדמי במינהל עסקים/שיווק.
■ ידע בכימיה - יתרון.
■ נסיון מוכח בשיווק בחו"ל.
■ ידע ונסיון במערכות ממוחשבות.
■ שליטה מלאה באנגלית הכרחית, שפות נוספות - יתרון.
■ מגורים במרכז הארץ - חובה.
משאבי אנוש
נא לשלוח קורות חיים מודפסים אל "משאבי אנוש" ת.ד 24107 ת"א 61240
פקס 03-6420236. המודעה מיועדת לנשים וגברים כאחד. סודיות מובטחת.

מעריב
מחפש משרה בכירה?

דוד ליפקין
יומן עסקים
האינפלציה ו"חזות הכל"

המאבק על יעדי המשק לטווח הקרוב ולשנה הבאה מתדרדר למאבק הנושא אופי אישי. כאשר האגו הוא נקודת המוצא בוויכוח על יעדים כלכליים, נשכחת טובת המשק וצצים מניעים אישיים רגשיים לא ענייניים.

אפשר לכעוס, אך גם להבין, את נשיא איגוד לשכות המסחר דני גילרמן הטוען כי הנגיד השתמש בגורם זר (קרן המטבע) להתקפה על המשק הישראלי. מי שהמציא את הביטוי "אינפלציה רצחנית" ו"ריבית של המאפיה", חייב לספק לפחות פעם בשבוע כותרת בעיתון. קשה עם זאת להבין את מנכ"ל האוצר דוד ברודט, המאשים את בנק ישראל במדיניות של "זיגזג". מה מעניין כיום לחטט במדיניות המוניטרית של בנק ישראל מ־1993? ברודט צריך היה להתייחס עניינית למדיניות הבנק המרכזי כיום. כשמנכ"ל האוצר דורש הפחתה נוספת בריבית, הוא חייב לומר כיצד האוצר יגבה דרך התקציב את הצעד הזה.

לשר האוצר אברהם שוחט טענות על שהנגיד לא תאם איתו מראש את יעד האינפלציה ל־1996 (6%־9%). אבל אם ננטרל את המניעים האישיים, דומה שהאינפלציה ויעדיה עומדים במוקד הוויכוח בין בנק ישראל לאוצר. הנגיד יעקב פרנקל מתקשה לעמוד בהתקפות נגדו, ובאחרונה הוא מתקפל, לפחות סמנטית, באומרו שהוא מסכים כי "האינפלציה אינה חזות הכל". אולם מעשית הוא ממשיך לנהוג אחרת וכל צעדיו מכוונים למאבק באינפלציה, בנימוק שאינפלציה נמוכה תביא פתרון לתחלואי המשק כמו החסכון, הצמיחה והפער במאזן התשלומים.

פרנקל עשה לדעתי עוול לשר האוצר בקובעו רף אינפלציה נמוך, ואינני מדבר על העובדה ששוחט צריך היה לקרוא על כך בעיתון. שר האוצר עומד בפתח שנת בחירות וכדי להוריד את האינפלציה יהיה צורך בקיצוץ נוסף בתקציב. במסגרת ההערכות ההחרשה של צה"ל לא רק שאין מדובר על קיצוץ, אלה שאף נשקלת האפשרות לתוספת. קביעת מסגרת אינפלציה חד ספרתית ל־1996 הינה יעד הוגן דיו לשנת בחירות, למרות שלעיתים מתקבל הרושם, שאת הנגיד מעניינות יותר הבחירות לנשיאות ארה"ב.

משרד התקשורת עומד לבטל רשיון דרקום לשירותי תקשורת בינלאומיים
גילה כי מראשית השנה מספקת החברה שירותים באמצעות מתחרה לשעבר

מאת דוד גורדון

משרד התקשורת עומד לבטל את הרשיון של חברת דרקום למתן שירותי שיחות ופקסימיליה בינלאומיות.

דרקום הציעה שירותים שונים וביהם חיוג מוזל לחו"ל, שירותי שיחות ועידה בווידיאו ותקשורת לוויינית. ההמלצה לפסילת הרשיון באה לאחר שהתברר כי מינואר 1995 החברה אינה מנצלת את הרשיון ואת השירותים נותנת בפועל אדיר, המתחרה־לשעבר.

במכתב תגובה מטעם דרקום נטען כי "השירותים הניתנים במסגרת הרשיון אינם ניתנים בידי אחר", אולם בבדיקה טלפונית שערך המשרד הסבירה פקידה כי בנושאי התקשורות יש לפנות לאדיר. לאור ממצא זה הגדירו במשרד התקשורת את תגובת החברה כ"זלזול ומסירת מידע לא מדויק".

באמצע אוגוסט תידון בבג"ץ עתירה נגד [illegible]קום נגד משרד התקשורת, המסרב להעניק לה היתר לספק שירותי תקשורת על גבי קווים חכורים מבזק. לעתירה שותפות [illegible] ויוורונט, ואם יזכו בה עשוי המשרד לנט[illegible] את המכרז הגדול לשיחות הבינלאומיות.

שערי מטבע חוץ 23.6.95

סל	דולר שחור	מרק יציג	דולר יציג
3.4649	2.98	2.1252	2.9710

המטבע	שער יציג	השינוי היומי באחוזים	השינוי באחוזים מתחילת השנה	בנקנוטים: לאומי קניה	לאומי מכירה	הפועלים קניה	הפועלים מכירה	דיסקונט קניה	דיסקונט מכירה	העברות והמחאות: לאומי קניה	לאומי מכירה	הפועלים קניה	הפועלים מכירה	דיסקונט קניה	דיסקונט מכירה
1 דולר ארה"ב	2.9710	+0.13	-1.56	2.89	3.04	2.90	3.03	–	–	2.9462	2.9938	2.8409	2.9854	–	[illegible]
1 מרק גרמני	2.1252	-0.88	+9.04	2.07	2.18	2.08	2.18	–	–	2.1113	2.1454	2.1098	2.1416	–	[illegible]
1 לירה שטרלינג	4.7527	-0.44	+0.81	4.63	4.86	4.65	4.86	4.64	4.86	4.7130	4.7891	4.7078	4.7791	4.7088	[illegible]
1 פרנק צרפתי	0.6082	-0.57	+7.74	0.59	0.63	0.59	0.62	0.59	0.62	0.6032	0.6130	0.6021	0.6113	0.6025	[illegible]
100 ין יפני	3.5141	-0.40	+16.11	3.42	3.60	3.43	3.59	3.43	3.59	3.4859	3.5422	3.4824	3.5352	0.4821	[illegible]
1 גולדן הולנדי	1.8985	-0.89	+9.08	1.85	1.95	1.86	1.94	1.86	1.94	1.8848	1.9153	1.8801	1.9087	1.8841	[illegible]
1 פרנק שווייצרי	2.5654	-1.13	+11.48	2.50	2.63	2.51	2.63	2.60	2.62	2.5440	2.5851	2.5463	2.5848	2.5411	[illegible]
1 כתר שוודי	0.4077	-0.68	+0.79	0.39	0.42	0.40	0.42	0.40	0.42	0.4043	0.4109	0.4041	0.4103	0.4039	[illegible]
1 כתר נורווגי	0.4779	-0.62	+7.08	0.46	0.49	0.47	0.49	0.47	0.49	0.4740	0.4817	0.4736	0.4808	0.4735	[illegible]
1 כתר דני	0.5452	-0.58	+9.80	0.53	0.56	0.53	0.56	0.53	0.56	0.5406	0.5494	0.5402	0.5485	0.5402	[illegible]
1 דולר קנדי	2.1602	+0.41	+0.49	2.10	2.21	2.11	2.21	0.67	0.71	2.1422	2.1768	2.1408	2.1732	0.6863	[illegible]
1 דולר אוסטרלי	2.1431	+0.17	-8.53	2.08	2.19	2.05	2.20	2.11	2.21	2.1253	2.1596	2.1188	2.1509	2.1408	[illegible]
1 רנד דרא"פ	0.8151	+0.02	-4.28	0.73	0.83	0.69	0.83	2.07	2.19	0.8084	0.8215	0.8069	0.8192	2.1241	[illegible]
10 פרנק בלגי	1.0358	-0.78	+8.23	1.00	1.06	1.00	1.07	0.69	0.81	1.0272	1.0438	1.0265	1.0421	0.8080	[illegible]
10 שי' אוסטרי	3.0227	-0.91	+9.09	2.94	3.10	2.95	3.09	1.01	1.06	3.0005	3.0489	2.9984	3.0448	1.0429	[illegible]
1000 לי' איטלקיות	1.8226	-0.08	-1.87	1.77	1.87	1.77	1.88	2.95	3.09	1.8108	1.8401	1.8063	1.8327	2.9978	[illegible]
100 פזטה ספרדית	2.4517	-0.47	+7.08	2.39	2.51	2.41	2.57	1.80	1.88	2.4339	2.4732	2.4305	2.4673	1.8079	[illegible]
E.C.U.	3.9321	-0.67	+6.19					2.42	2.53			3.8890	3.9580	2.4312	[illegible]
1 לירה מצרית	0.9210	+0.13	-3.12	0.84	0.91	0.84	0.89	----	----	0.8400	0.9100	----	----	3.8952	[illegible]
1 דינר ירדני	4.3228	+0.13	+1.94	4.16	4.44	4.13	4.40	-0.92	-0.98	4.1500	4.4400	----	----	----	----

מניות ישראליות בניו־יורק

המניה	שער סגירה	שינוי יומי באחוזים	גבוה יומי	נמוך יומי	המחזור: במניות	המחזור: בדולרים	גבוה ב־95'	נמוך ב־95'	השינוי מתחילת השנה	במיליוני דולר: הון עצמי	רווח שנתי	מכירות	שווי שוק	מכפיל
מדד דאו ג'ונס	4585.84	-0.08	4610	4549			4614	3794	19.60					
מדד ישראליות	145.34	1.02	146	144			145	109	28.21					
אדיוניקס	1½	4.35	1 9/16	1⅛	18600	27760	2 3/16	1 1/16	9.09	15.8	-2.7	8.4	9	0
אריסופט	8⅝	-4.17	9¼	8⅝	13000	112125	9¾	6⅞	23.21	16.5	1.7	9.9	39	24
אורבוטק	12¾	2	12¾	12½	3800	48460	13¾	8	56.92	50	9.2	118	161	18
אי.איי.אס	3 9/16	0	3½	3⅜	24700	87994	4¼	1⅞	42.50	68	-5.3	94.8	60	0
אי.אס.בי	3½	-3.23	3¾	3⅜	7000	28250	4⅝	1	96.72	6.1	-3.3	4.2	16	0
אי.סי.איי	13⅞	-3.48	14⅛	13¾	352700	4803713	17⅞	11⅛	1.83	287	82	340	1039	14
אינדיגו	49⅝	2.65	49⅝	48⅛	144600	7170813	63½	15¼	198.50	26	-20.6	60	2481	0
אלבים	24 11/16	1.8	24⅝	24¼	3200	79000	24⅜	16¼	17.56	328.3	38.8	709	454	17
אלאדין	21⅛	4.82	22	20⅝	81200	1766100	24	6⅞	148.57	11	2.4	6.8	90	32
אלסינט	2⅜	0	2⅜	2¼	89300	246875	2⅞	1⅞	46.67	12.9	12.9	228	218	23
אלקטריק־פיול	11⅛	3.49	11⅛	10½	26400	282675	13⅞	4⅛	78.00	23.5	-0.6	4.2	95	0
אלרון	10½	3.7	10⅝	10⅛	2000	21000	10⅜	8	16.07	7.6	7.0	216	182	30
אם־סיסטמס	5¾	2.38	5⅞	5⅛	8100	43538	7	3⅛	30.30	6.2	-2.9	5.4	29	0
אמפל	6⅝	-0.93	6 11/16	6⅝	42000	282225	7⅛	6½	0.00	173	14.4	81	81	28
אפי	49⅛	3.68	50½	47¼	423800	21084050	57½	24	80.91	102	15.8	107	595	25
אורית	1 1/32	9.38	1⅛	1	24300	26578	1 19/64	⅝	-30.00	10.1	-3.7	26.7	7	0
אשר	⅞	0	⅞	⅞	5000	4375	1	¾	75.00	10.5	-0.7	8.8	9	0
ב.ד.אר	6¼	-4.55	6½	6⅛	3600	18900	5¾	3¼	6.00	13.7	-1	17.6	31	0
בייו טכנולוגיה	3½	4	3½	3 5/16	91300	296725	4¼	2	50.72	19	-18.7	11.7	123	0
ויאוסק	8⅛	0	8⅛	8	213900	1737938	9⅞	6⅝	-5.80	80	-37	64	407	0
גילת	21½	2.38	21½	20⅝	64300	1382460	21⅛	12	79.17	35	5.5	23	172	27
די.אס.פי	25⅞	1.53	26	24¾	281900	7284163	25½	13⅜	32.89	34.1		14.7	233	42
ד.פ.פ.אי	10⅜	-6.50	11⅜	10¼	380500	4042813	12⅛	4⅜	123.68	39	2.7	73.3	76	8
הכשרת הישוב	9⅝	0	0	0	0	0	12	7⅛	-11.49	124.1	3.8	158	90	139
הלת' קר	2	0.67	2	2	7700	15400	2 5/16	1⅝	28.00	16.3	0.1	7.4	22	94
טאואר	31½	0.4	31½	30½	105300	3316950	32½	10⅛	186.36	56	5.5	49	315	25
טבע	38½	-0.33	39⅜	38¼	733600	28056375	38⅛	21⅛	-66.79	254	69	658	20513	28
טי.ג'י.בי	1	14.29	1	15/16	11600	11600	1 1/16	11/16	0.00	7	-0.1	0.4	3	0
טכנומטיקס	8⅛	-4.41	8⅜	8	73600	697188	8⅝	3⅝	58.64	30.5	-1	2.5	83	22
טלרף	1 11/32	21.15	1 11/32	1 11/32	2500	4922	3⅛	1⅛	-26.00	7.3	-4.9	2.4	8	0
טלדטה	9	-2.7	9¼	8½	18300	164700	9½	4⅛	89.47	54.3	7.4	32.7	93	0
ישטק	5/16	-16.67	⅜	5/16	35100	10969	½	7/32	-37.50	10.7	-1.5	0.4	6	0
ישראמקו	11/32	-6.25	17/32	15/32	26000	18125	1 1/16	7/16	-61.54	21.1	3.3	4.7	13	0
כיטל	9¼	1.3	9¼	9¼	2000	19500	10¼	7	32.20	17.8	2.5	74.5	25	7
ל.ן גם	24	0.52	24	23¾	292000	7008000	26⅛	15⅞	2.13	76.4	6.3	64.2	256	30
לאופטיקס	13⅞	1.37	13⅞	13½	16700	217836	15½	6	70.77	34	2.3	21.3	82	25
מג'יק	10⅞	1.18	11⅛	10⅞	21900	238163	11⅛	3⅜	85.11	15.7	-0.1	20.9	42	0
מגל	4⅝	0	4⅞	4⅝	7600	35150	5	2⅛	54.17	13.8	1.3	14.7	22	11
מדיס־אל	1 7/16	0	0	0	0	0	1⅞	5/16	-23.33	4.2	-2.6	0.4	12	0
מימד דיגיטל	4⅝	2.78	4⅝	4½	43400	200725	6⅞	3⅜	11.28	33.8	-10.7	24.6	51	0
מרקיורי	19⅞	-5.36	21⅛	19⅛	80300	1595963	24⅛	11⅛	60.00	36.4	3.7	19.5	252	53
נטמן	17⅝	2.17	17⅝	17	479600	8452950	22	13	-56.48	0	0	0	347	36
נייר חדרה	64¾	0	0	0	0	0	55	41½	16.49	145	10.6	252	208	14
נקסוס	3½	-1.76	3½	3½	900	3150	5	2 15/16	-26.32	3.7	-1.8	1.5	17	0
סאיטקס	22⅝	5.33	22¼	21	251700	5600325	24⅜	15½	33.83	738	82.6	682	950	14
סאפיינס	3 5/16	-3.64	3 7/16	3 5/16	22000	72875	4¼	½	86.96	28.9	-6.3	40	40	0
סיליקום	3	0	0	0	0	0	4¾	2	-27.27	5.9	0.5	2.6	9	38
שטפ	3	-4	3	2 15/16	8000	24000	3⅛	1¾	41.18	9.4	-0.1	23.4	21	9
עידן	23/64	15	23/64	21/64	10000	3594	9/16	⅛	4.64	13.1	-2.2	11	11	0
עץ לבוד	8	1.79	0	0	0	0	9	6⅝	28.00	25	2.9	97	28	0
עץ לבוד א	7⅛	1.79	7⅛	7⅛	500	3563	7⅞	6⅝	14.00	25	2.9	97		0
פארמוס	2 11/16	-3.37	2 23/32	2 11/16	417800	1122838	2 13/64	½	100.56	0	0	0	27	0
פ.אי.סי	25½	2.84	25½	24⅜	5900	148975	28⅛	20½	-11.40	307	34.2	33	473	18
פרמאקו	3⅜	-3.23	3½	3⅜	500	1875	4⅛	3⅛	11.11	43.3	-3.7	123.7	190	13
קומוורס	17⅞	-2.05	18⅜	17½	781800	13974675	18½	11	50.63	98	12.7	92	358	28
קופם	1 11/16	17.39	1 11/16	1 11/16	1500	2531	3½	1	-38.64	4.5	0.8	4.3	9	0
קרן ישראל	12¼	-2	12½	12¼	4700	57575	12⅞	8	20.99				81	0
ראדא	4 5/16	7.35	4⅜	4⅛	27600	125469	5	3	21.67	1.7	0.2	33	27	106
ח' לייזר	7	-6.08	7 7/16	6⅞	38800	271600	9	4 13/16	21.74	10	3.6	36	40	11
ת.א.ת	4 5/16	16.07	4 5/16	3⅜	240900	978656	3⅝	1 11/16	68.54	27	1	26	36	0
תארבים	7½	1.75	7½	6⅞	30700	222575	8½	6⅛	-1.69	6.3	2.8	37.7	67	24
תדיראן	19⅜	1.31	19½	19⅛	17600	341000	24	15	-7.19	223	38.1	813	380	16

הרווח השנתי, המכירות והמכפיל מבוססים על נתוני ארבעת הרבעונים האחרונים שפורסמו.
* לא התקבלו נתונים.

המקור: רויטרס

ליבאי: שר הפנים נאלץ לשמש כפריץ

שר הפנים דוד ליבאי אמר בסוף השבוע כי נדרשת רפורמה מיידית במשרד הפנים. לדבריו, המשרד מנוהל כיום בשיטה לפיה השר הממונה הוא פריץ, המנהל בית חרושת לתקציבים, ומכל הסקטורים עולים אליו לרגל כדי לחלוב, להוציא, להוסיף ולדרוש.

לדברי שר הפנים יש להקצות תקציבים קבועים לרשויות המקומיות, למוסדות ציבור ולגופים ציבוריים. ליבאי היה בסוף השבוע אורח במועדון איגוד יצרני העץ והרהיטים. בצילום: ליבאי (מימין) ויעקב טורנר.

סופר מעריב

נמשך תיסוף השקל מול סל המטבעות; הדולר עלה ב־0.14% ל־2.971 שקל

שערו של סל המטבעות ירד שלשום ב־0.24% והגיע ל־3.4649 שקל. מתחילת החודש ירד שער הסל ב־1.6% בעקבות עודפי היצע במסחר במטבע חוץ. שער הסל מצוי כיום ב־2.5% מתחת לשער האמצע ו־7.5% מתחת לתקרת הניוד של השקל. בתחילת החודש הועלה שער האמצע ב־0.8%, ורצועת הניוד של השקל הורחבה ב־4% והיא מגיעה כיום ל־14%.

בשערי המטבעות הזרים, נמשכת הטלטלה בעקבות התחזקות הדולר. שער הדולר עלה שלשום ב־0.14% ל־2.971 שקל. מתחילת החודש ירד שער הדולר ב־2% ושער הין ירד ב־3.5%. שער המרק ירד ב־0.89% ל־2.1252 שקל.

יוסי גרינשטיין

סימנס וא.ב.ב זכו במכרז חברת החשמל בהיקף של 42 מיליון שקל

קונצרן ABB השוויצרי וחברת סימנס הגרמנית זכו במכרז חברת החשמל לאספקת 60 מערכות פיקוד והגנה בשווי של כ־42 מיליון דולר.

במכרזים לעבודות אזרחיות בשווי כולל של 3.5 מיליון שקל זכו החברות הקבלניות צמנטבל (הקמת מבנה קבע באתר תחנות הכוח הפחמיות בחדרה), האחים דריכמן (עבודות אזרחיות להכשרת שטח עבור אתר הפחם בחדרה), אברהם יצחק (עבודות אזרחיות להקמת טורבינת גז חרשה באילת) גרופר־קרן ומטגן עבודות ימיות וצלילה (לטיפול במי השפכים של תחנת הכח בחיפה).

יעל כרמי־דנאלי

כייבל אנד ווירלס דרשה להיות חתם יחיד בהנפקה הבינלאומית של בזק
החברה העלתה את הדרישה למרות שהיא מחזיקה 10% בלבד ממניות בזק ■ כייבל אנד ווירלס חזרה בה מהסכמתה לדון במערכת היחסים עם בזק ■ חשש שההנפקה הבינ"ל תעוכב בגלל הפרשה

מאת דוד ליפקין

בכירים במשרד האוצר מסרו כי חברת כייבל אנד ווירלס דרשה להיות חתם יחיד בהנפקה הבינלאומית הקרובה של חברת בזק. היא תבעה לחלוש על ההנפקה הזו, כך שבידיה יהיו כל ההכרעות, למרות שהיא בעלת 10% מהמניות בלבד.

תביעה אחרת שהציגו הנציגים הבריטיים היתה, שהחברה הבריטית תיכנס כשותפה ב־50% לחברה בת שתהיה שותפה בפיתוח מערכות תקשורת במדינות אחרות. מכאן דרישתם להיות מעורבים בפעילות הבינלאומית של בזק. בחברה חוששים שהדבר יגביל את יכולתה להתמודד במכרזים שונים.

עד יום ו' לא התקבלה כל תשובה מהנהלת כייבל אנד ווירלס, ברשות החברות הממשלתיות, על הדרישה לדון בהסכם שיקבע את מערכת היחסים בין בזק לחברה הבריטית. הדבר יהפוך לרחוק אם החברה האנגלית תמשיך לרכוש מניות של בזק. לפני כעשרה ימים חזרה החברה האנגלית מהסכמתה לערוך דיון מקיף כזה.

בכירים באוצר הבהירו שאין התנגדות שכייבל אנד ווירלס תרכוש מניות, אבל הדבר לא צריך למנוע את ביצוע ההנפקה הבינלאומית ואחר כך את מכירתו של גרעין השליטה.

לפני כן חייבת הממשלה להסדיר את היחסים בין בזק למדינה, כולל פתיחת כמה מהשירותים שבידי בזק לתחרות חופשית, כך שלא תתעוררנה בעיות משפטיות בעתיד. יש גם להבטיח שהבעלים החדשים יבטיחו את פעילות התשתית התקשורתית של המדינה ושלא תיפול לידי גורמים עוינים. חייבים גם לקבוע, שהבעלים לא יוכלו להפסיק שירות חיוני בשל שיקול עיסקי.

בשל פרשת כייבל אנד ווירלס חוששים שייאלצו לדחות את ביצוע ההנפקה הבינלאומית של בזק. הדחיה היא בשל הצורך להסדיר את הנושאים השונים שהתעוררו במהלך השבועות האחרונים.

יבמ פ.סי חדש

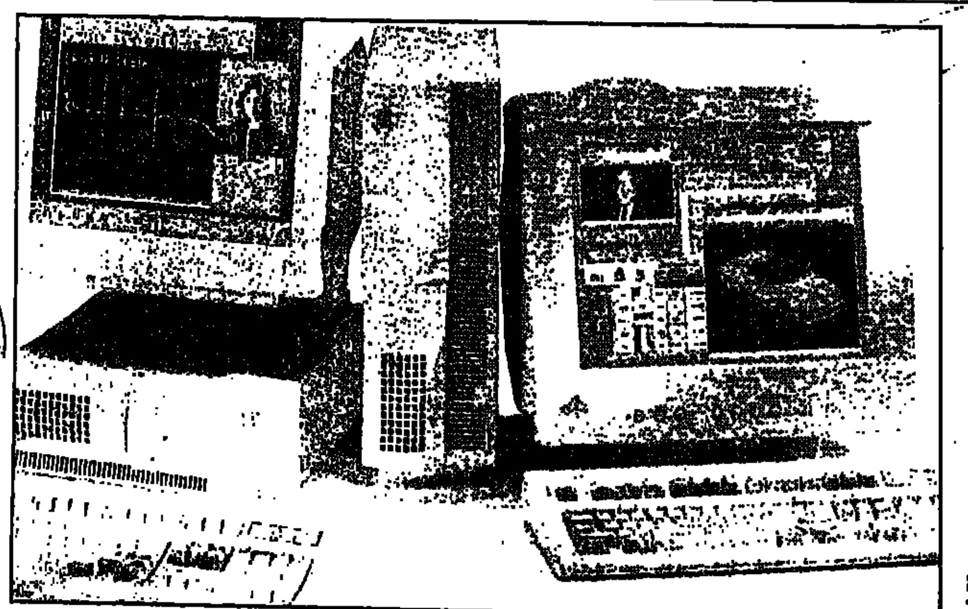

יבמ־פי־סי חדש בא לעולם. יבמ הכריזה בסוף השבוע על משפחה חדשה של מחשבים אישיים, המבוססים על שבב ה"פאואר־פי.סי" החדש, במקום על שבבי אינטל. זמן רב המתינו בשוק לתחרה זו, שהתעכבה בשל אי־יכולתה של יבמ להכריז גם על סיום הפיתוח של תוכנת "ווארפ", שאמורה להפעיל מחשבים אלה. כעת הוחלט להכריז על המחשבים, שיעבדו בינתיים עם תוכנת "חלונות" של מיקרוסופט, או עם יוניקס. המשפחה החדשה תגיע לישראל ביולי. היא כוללת שני מחשבים שולחניים ושני מחשבים ניידים עם תוכנה מולטימדיה. המחיר: 3,500 דולר, ועם התוכנה החדשה עד כ־4300 דולר.

דוד גורדון

פרס פועל להקמת מסוף משותף לירדן וישראל לפריקת גז מקטאר

מאת דוד ליפקין

שר החוץ שמעון פרס פועל להקמת מסוף משותף לישראל ולירדן שאליו יוזרם גז מקטאר. נבחנת גם האפשרות שטרמינל הגז יהיה בעקבה ומשם יועבר הגז לארץ.

נשיאת חברת אנרון, רבקה מארק, הממונה על מכירת הגז מהשדה החדש בנסיכות קטאר, מסרה למעריב כי פרס רוצה בשותפות. הוא הבטיח בפגישה עם נציגי אנרון שיקדם את הדיונים עם ירדן בנסיון לבנות פרוייקט משותף. היא הבהירה, שאנרון תהיה אחראית להספקת הגז במיכליות עד לטרמינל באילת או בים סוף. החברה אינה מעוניינת להיות שותפה בהספקת הגז בארץ. לאנרון יש אור ירוק מצד שלטונות קטאר לקדם את המו"מ עם ישראל על מכירת הגז. היא סיכמה עם שר האנרגיה גונן שגב, שהמו"מ על החוזה להספקת הגז יפתח כבר בשבועות הקרובים.

סלקום מתקשה להשלים פריסת הרשת במועד

סלקום אינה עומדת, בינתיים, בלוח הזמנים להשלמת הפריסה הכלל הארצית. לפי לוח הזמנים המקורי, עליו התחייבה, עד סוף אפריל היתה המערכת אמורה לכסות את אזורי הצפון, כולל הגליל והגולן. עד 27 ביוני 1995 אמור היה הכיסוי להתפרס עד דימונה, באר־שבע וערד.

עקב התקלה הגדולה ועצירת הקבלה של מנויים חדשים בסוף אפריל, נמנעה החברה מלהכריז על צירוף אזור הצפון למערכת ובינתיים טרם הושלם הכיסוי באזור. "מבחינתנו האזור מכוסה ברובו", מסרה דוברת סלקום. לדבריה, בימים אלה החברה פועלת לכיסוי "כיסים" באזורים שונים. בין "כיסים" אלה נמצאות הערים כרמיאל וקרית שמונה. לפי התכנית, עד סוף השבוע אמור היה הכיסוי בקרית שמונה להיות שלם. גם בצפון הנגב לא יושלם הכיסוי עד סוף יוני, כשאחד ה"כיסים" באזור זה יהיה העיר ערד. לדברי דוברת החברה, "עיקר העיכובים נובע מהתמשכות הליכי אישור להקמת המתקנים ברשויות המקומיות, כמו בירושלים למשל, שבה לא אושרה הקמת 3 מתקנים". משרד התקשורת עדיין מצפה מסלקום לעמוד בלוח הזמנים המקורי, וגם בסלקום מקווים לסיים את הפריסה כמתוכנן, עד 27 בספטמבר 1995.

דוד גורדון

מונה מפרק לסאנרובי, זכיינית רשת סנסור

לבקשת חברת יבוא מערכות הסטריאו י. שלום, יבואנית מכשירי איווה, מינה בית המשפט את מאיר אלום, ממשרד עורכי הדין יוסי כהן, כמפרק זמני לחברת סאנרובי של הזכיין ראובן חלבי, הפועלת במסגרת חנויות החשמל של סנסור.

י. שלום טוענת כי מצבה של סאנרובי גובל באנרכיה, כל דאלים גבר, וכי נושיה גוזלים ממנה רכוש. חלבי טוען, כי המפרק מינה אותו להמשיך לנהל את חנויות סאנרובי כעובד שכיר, כולל החנויות בבאר שבע וירושלים. יחזקאל שלום, מאשר כי הדבר מקובל על כל החברות הנושות, הגורסות כי חלבי הוא מקצוען בתחומו.

חלבי: "קריסת עסקי נגרמה כתוצאה מכך, שחברת עדן חשמל (סנסור) עשקה אותי. אני מקווה שהמפרק יגלה זאת."

יצחק ערן, מנהל סנסור: "כל הדברים שהיו בואנים מנסים להפיץ עלינו אינם נכונים. אלה השמצות, אבל יש עורך דין שמטפל בזה, ויותר אין לי מה לומר".

יוסי חרסונסקי

חריש: להוזיל מחיר הקרקע לתעשייה בצפון

שר התמ"ס, מיכה חריש, מציע להוזיל ב־80% את מחיר הקרקע לתעשיה בקרית שמונה ולבצע הוזלות משמעותיות במחירי קרקע לתעשיה בישובים נוספים בקו העימות ובהם נהריה, תרשיחא ושלומי.

ההצעה הוגשה לשר הבינוי והשיכון, בנימין בן אליעזר, לקראת דיון בנושא מצוקת קרית שמונה ויישובי האיזור, שיתקיים היום אצל ראש הממשלה.

על פי ההצעה, תוזל הקרקע לתעשיה בקרית שמונה מ־24 אלף שקל כיום ל־5,000 שקל לדונם. כמו כן מוצע להעמיד גם את מחירו של דונם קרקע במעלות תרשיחא ובשלומי על 5,000 שקל לדונם, בגולן־כברי לכ־9,000 שקל לדונם ובנהריה ל־20 אלף שקל.

בתמ"ס מעריכים שההוזלה תמשוך יזמים פוטנציאליים להשקיע במפעלי תעשיה באיזור. בנוסף, הוחלט בתמ"ס על מענק מיוחד לחממה הטכנולוגית בקרית שמונה, מעבר לסיוע הרגיל לחממות מתקציב המדען הראשי, כדי לסייע בפיתוח רעיונות שיהיו בסיס לתעשיות עתירות ידע.

מנתוני התמ"ס עולה שבשנים 93' ו־94' אישרה מינהלת מרכז ההשקעות 27 תכניות השקעה והרחבה בקריית שמונה, בהיקף של 330 מיליון דולר.

חדס מנור

עיצור! אל תחדש את הביטוח לפני שתקבל הצעת מחיר שלנו
חסכון עד 30%
עד ג'י לרכב 670 ₪
ביטוח דירה במחיר הנמוך בישראל
דורון משה ופיני ■ סוכנויות לביטוח
ביטוח רכב, דירה, עסק וביטוח חיים
רשת הביטוח הגדולה תולה בישראל ■ 21 שנות נסיון
03-5052323 חייג עכשיו
סניפים: ■ חיפה 04-726166 ■ נהריה 04-9825555
■ נצרת 06-579828 ■ קרית אתא 04-453821
■ יוקנעם 04-9894917 ■ טבריה 06-732677
■ סניפי שרות: גדרה, ר"ג, חדרה, חיפה ונהריה

מטה כי"ל עובר לבאר־שבע

בעל גרעין השליטה בכימיקלים לישראל, שאול אייזנברג, הודיע בסוף השבוע על העברת מטה כי"ל מרמת־גן לבאר־שבע. המעבר יספק אלפי מקומות עבודה חדשים בנגב.

אייזנברג דיבר בטקס חנוכת תחנת הכח החדשה של כי"ל, שבנתה חברת יונדאי מדרום קוריאה. בתחנה טורבינה בהספק של 52 מגהוואט ושני גנרטורים בהספק של 30 מגהוואט כל אחד. דגש מיוחד ניתן בתחנה לניצול האנרגיה ולמניעת זיהום הסביבה. (בצילום: סגן נשיא יונדאי, צ'ונג סואי יאן, מימין, ושאול אייזנברג).

אורי בינדר

חברה יפנית מציעה למקורות לממן את יבוא המים מטורקיה

חברת מימון גדולה מיפן מציעה למקורות לממן עסקות ליבוא מים לישראל. לחברה, שמרכז פעילותה בבלגיה, יש סניף גם באיסטנבול. החברה הציעה להנהלת מקורות לנצל טכניקה חדשה להובלת מים באמצעות בלונים גדולים, המשמשים כיום לאיתסון פסולת רעילה והטבעתה באוקיינוס.

שר החקלאות, יעקב צור ומנכ"ל מקורות עמוס אפשטיין ייפגשו בטורקיה עם נציגי חברת המימון היפנית, כדי לשמוע פרטים נוספים על ההצעה. חוגים במשרד החקלאות מסרו כי יבוא מים לישראל יהיה כדאי בתנאי שהמחיר המוצע (כולל הובלה) יהיה נמוך מ־60 סנט למטר מעוקב מים. לדבריהם, עלות השימוש במים בפועל תהיה גבוהה יותר שכן יהיה צורך לסנן אותם שוב כדי שיהיו ראויים לשתיה.

יהודה שרוני

זאב אברמסון החליף את נועם פינטוב כמנכ"ל פוסטר מדיה

זאב אברמסון נבחר בסוף השבוע לתפקיד מנכ"ל החברה לשילוט חוצות פוסטר מדיה. מועמדותו של אברמסון, המכונה ג'ינג'י, הוצגה על ידי המנכ"ל הקודם של החברה, נועם פינטוב. בסוף השבוע אישרו את המינוי אליהו בן עמרם, מנכ"ל כלל סחר והובב ציאופן מנכ"ל חברת ישאל, שתי החברות המחזיקות, בחלקים שווים, בשליטה בפוסטר מדיה.

יהודה שרוני

מודיעין: החיים מתחילים ב־96'

למרות הפרסומים שמנסים להמעיט בערכה, מודיעין היא אכן עיר העתיד של ישראל ■ הבנייה מתקדמת בקצב משביע רצון, כולל התשתיות, ויעד האיכלוס ב־96' אינו נראה בלתי מושג ■ קניית דירה שם כדאית עתה בגלל ירידת מחירים

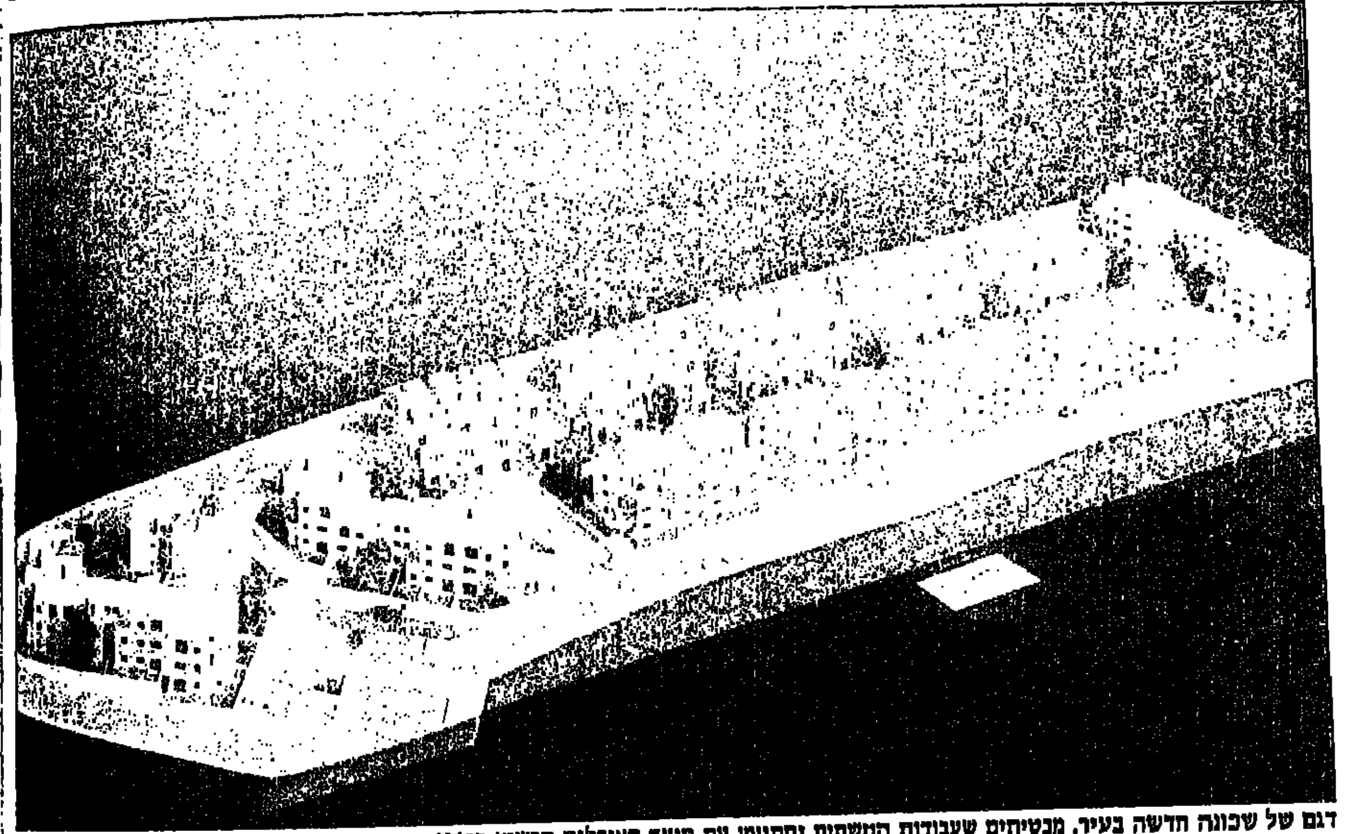

דגם של שכונה חדשה בעיר. מבטיחים שעבודות התשתית יסתיימו עם מועד האיכלוס הרשמי ב־96'

לא הרבה רשויות מקומיות במדינה, לרבות היו־תר גדולות ומכובדות שביניהן, יכולות להציג תיק עיתונות כה מכובד כמו שיכולה להציג מודיעין בשנת בנייתה הראשונה. למעשה, לא מעט אנשים מהציבור סבורים כי העיר הזו כבר עומדת על תילה וגרים בה אנשים. לא מוגזם יהיה להניח כי גילגו־ליה הבאים של אופרת הסבון הזו, שקרוייה מודיעין, עוד יהיו מרתקים יותר מהפרקים הקודמים. מה לנו הנחת אבן פינה בשממה לעומת יום האיכלוס החגי־גי אי שם בקיץ 96? ומה לנו מכרז קרקעות כזה או אחר לעומת טרוניות התושבים על הפקקים בכבי־שים? כדאי לזכור כי אומנם תחילת האיכלוס נקבעה לקיץ 96 אבל העיר תמשיך לקלוט אנשים במשך שנים עד שתגיע למספר המשמעותי של 120 אלף נפש.

את סיפור השיווק של מודיעין אין צורך להזכיר. די אם נתמצת אותו במילים "עלייתה ונפילתה". כיום, בלב השפל, ראוי להציב את השאלות שעומ־דות לנגד עיניו של כל מחפש דירה שבוחן את ה"אופציה המזרחית". "פיל לבן" (כמאמר אחד הה־ספדים שנכתבו באחרונה) או "עיר העתיד"? ההשק־עה הכי טובה שאפשר לעשות, כזו שאחרי שנים הנכדים שואלים איך לא קנינו, או לשים את הכסף בחור שלעולם לא ימריא?

את תמונת המצב במודיעין רצוי לחלק לשני חלקים. ההיבט השיווקי, קרי, כמה מוכרים בשטח ובאילו מחירים וההיבט של הבנייה עצמה, הווה או־מר, בתי ספר, תשתיות, כבישים וקצב בניית הדי־רות עצמן.

התמונה השיווקית אינה מלבבת, בלשון המעטה. אולי הציפיות היו גבוהות מדי, אבל העובדה היא שהקבלנים מאוכזבים עד מאוד וגם בכירי משרד השיכון לא נקיים מדאגות. שר השיכון, בנימין בן אליעזר, אף הצהיר כי הוא בוחן מתן הלוואות מקום לקוני הדירות במודיעין. מה לא עושים כדי לחלץ את "ספינת הדגל" מהבוץ?

קרוב ל־2,000 דירות נמכרו, עד היום, במודיעין. קרוב ל־5,000 מוצעות למכירה. המשמעות: צריך לממן בניית 3,000 דירות שעדיין לא נקנו. משימה לא קלה כלל ועיקר.

תנועת המתעניינים במודיעין אף פעם לא פסקה. מספר העיסקאות, עדיין, מטפטף בקילוח דק. האופ־טימיים בפרוייקט טוענים כל העת כי זהו קצב המ־כירות הנורמלי ונתוני המכירות הם פנטסטיים. כך אומר גם פואר וגם עדי הדר, סמנכ"ל משרד השיכון ומי שמופקד, מטעם המשרד, על הפרוייקט. לדברי־הם, הטענות נובעות מה'בום' ההתחלתי שטיפח צי־פיות גבוהות ולא מוצדקות.

מחירי הדירות במודיעין נעים בעקבות קצב המ־כירות. פתיחה רצחנית, רגיעה וירידה מטה. רוב החברות, כולל הגדולות שבהן, מעניקות הנחות עד 10% ממחיר הדירה, ולחילופין נותנות מתנות (בעי־קר מוצרי חשמל אך גם ריהוט) והסדרי תשלום נו־חים.

כלפי חוץ טוענים כל היזמים שאין הפחתת מחי־רים והם, כך נטען, אף טורחים לעדכן את המחירים מדי חודש בחודשו כלפי מעלה. הטבלה מציגה, ולא באופן מקרי, תמונה שונה לחלוטין.

מחירי הדירות בעיר ירדו ריאלית בשנה האח־רונה בכ־15%, לא כולל ההנחות. היום, המחירים סבירים בהחלט יחסית לאלטרנטיבות. "יש עצירה במכירות" מודה שלמה אמבר, חשב רמטו. "בפרויי־קט שלנו 122 יחידות דיור ומכרתי 22. זה מתחת לציפיות אבל לא גרוע".

אגב, נתוני המחירים במודיעין לא משתקפים כמדד בגלל שיטת החישוב שלו. לא פלא שמשרד השיכון מרגיש שהמדד עושה לו עוול.

ירידות המחירים הן הצלחה של משרד השיכון אבל בענף כמו הנדל"ן; לפני שאתה מקבל שנייה להתרפק על איזה זר דפנה, כבר צומח החשש ההי־פוך: התמוטטות, קריסה, אין קונים.

"מה אני יכול לעשות" שואל פואר "אם קבלן שיש לו 550 דירות ומכר 50 לא מוכן להוריד קצת במחיר כדי למכור?"

פואר מסרב להסגיר את שם הקבלן הסורר אבל בדיקה שערכנו גילתה אותו.

ישראל בן יקר, אתה לא רוצה למכור דירות? "המכירה שלנו תיעשה בהתאם לביקושים וכן גם הבנייה. לא נוריד מחירים. אני רואה את זה כתופעה זמנית וחולפת. אנחנו לא נלחצים. הקרקע לא דורשת אוכל. היא שם."

בן יקר, כמו קבלנים אחרים, מאמין שנתוני הי־סוד של משק הדירות הישראלי, קרי, ביקושים גדו־לים והיצעים יחזירו את הקונים למודיעין. הורדת מחירים תהיה, לדבריו טעות, בעיקר על רקע עלות הבנייה הגבוהה במודיעין והוצאות הפיתוח הגדו־לות. השאלה היא מי ימצמץ ראשון? רוכשי הדירות שמיצו את הזמן שאפשר לגור אצל ההורים, או הקב־לנים שהליווי הפיננסי שלהם מפסיק ל'לוות' ומת־חיל להתעמת.

בניית העיר עצמה, בניגוד לכל מיני לשונות רעות, מלבבת הרבה יותר ממצב המכירות. לפואר ברור כי הצלחתו כשר לקראת בחירות 96' תימדד בזמן הנסיעה של נהגי מודיעין לתל אביב, באיכות בית הספר ובטיב התשתיות.

גם בגלל זה הוא עושה כל שביכולתו כדי לקבוע תקדים ישראלי. עיר שבה התשתיות ומבני הציבור לא מפגרים אחר התושבים. התמונה בתחום הזה רחוקה מלהיות נקייה מתקלות אבל היא טובה הרבה יותר מכל מקום אחר בארץ שיש בו בנייה כה מאסי־בית. סקירה קצרה.

כבישים

ברור לכל כי על הנושא הזה תקום ותיפול העיר. נתיב שני לכל כיוון סוף סוף התחיל להיסלל ממו־דיעין לצומת בן שמן. עד האיכלוס הוא יהיה מוכן העבודות על מחלף בן שמן אמורות להיות, באותו זמן, בעיצומן.

בשנה הבאה אמורה להתחיל העבודה על מחלף קטן ביציאה ממודיעין כדי להקל את הלחץ הצפוי וכן תחל סלילתו של כביש נוסף ממודיעין לעבר כביש מספר 1.

יהיו בעיות אבל לא קטסטרופה נוסח ראש העין.

בתי ספר

הזוכים במכרזים לבניית 4 בתי הספר הראשונים בעיר ייבחרו עוד חודש. עבודות העפר באתרים השונים כבר בעיצומן. בקרוב ייצאו המכרזים למעו־נות יום, בתי כנסת וגני ילדים. עדי הדר מבטיח שהכל "יהיה מוכן" עם האיכלוס.

אישורים, יש לוחות זמנים. לא תהיה בעיה.

ביוב, חשמל, מים, כבלים

הכל, שומעים במשרד השיכון, מתואם, הכל רץ.

יש מרכז מסחרי. מרכזים קטנים כבר נמצאים בבנייה על ידי היזמים כחלק מהפרוייקטים שבהם וכו'. קרקע למרכז יותר גדול ישווק בקרוב במכרז. בטווח רחוק יותר מדובר על קניון גדול. במרכזים מסחריים יש כסף. לא יכול להיות שהם לא יהיו מוכנים בזמן.

גנים ציבוריים

התכנון קיים. הדר מסביר כי אין טעם לעשות לפני שמסתיימת הבנייה. זה מסוג השירותים שיותר כדאי שיאחרו להגיע לתושבים.

השורה התחתונה היא חד משמעית. מודיעין תהיה עיר טובה. תושביה הראשונים יסבלו, מן הס־תם, מחבלי לידה אבל ככל שיגיעו יותר תושבים הבעיות יפתרו, ובטווח היותר רחוק כל הנתונים לכוכבות. לא בכדי אומר פואר שהוא, לירידיו הקרו־בים, ששואלים על מקום טוב להשקעה, ממליץ על מודיעין. עמוס בר־עם, מנכ"ל התאחדות הקבלנים אומר שהוא עצמו מחפש שם דירה בימים אלו למטרות השקעה וכמוהו עוד אנשי עסקים רבים. משרד השיכון פשוט לא ייתן לעיר הזו, גולת הכותרת של מעשיו, ליפול. צרכי השוק והתכנון המודרני וה־משכל של העיר (אדריכל: משה ספדי) יעשו את שאר העבודה.

פורצים דרכים בגבעות מודיעין. לקח שוהם ולמד צילום: סיוון פרג

מחירי הדירות במודיעין ב־94' - 95'
(המחירים באלפי דולרים)

חברה	סוג הדירה	המחיר בתחילת השיווק	המחיר היום
אזורים	4 חדרים	175 - 10/94	172 עד 180
אפריקה ישראל	קוטג'	205 עד 210 - 1/95	200 עד 210
	4 חדרים	175 עד 180 - 1/95	180 עד 190
	2.5 חדרים	150 עד 160 1/95	158
דנקנר	4 חדרים	180 - 10/94	165 עד 170
	פנטהאוז	195 - 1/94	139

חיפה פותחת שער

הקומפלקס נהנה מנתוני פתיחה טובים: סמוך לפתח מינהרת הכרמל וקרוב לים

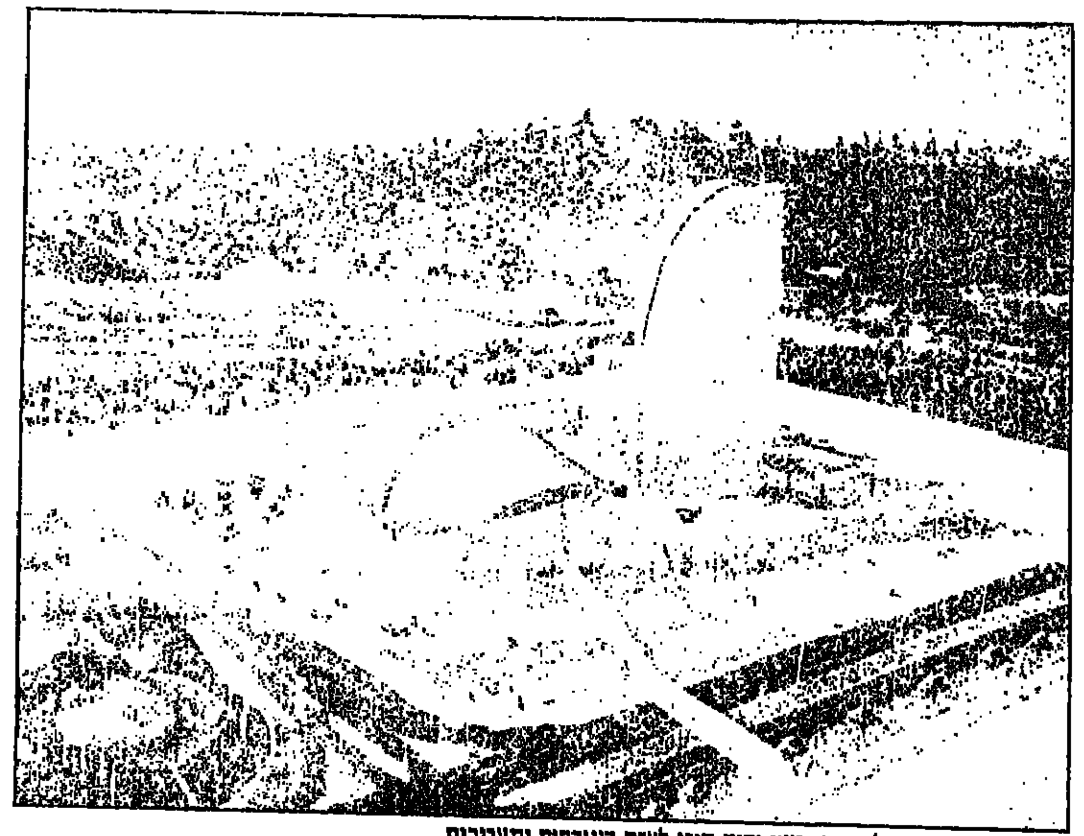

הקומפלקס הדרומי של חיפה. כעת יהיה היכן לארח קונגרסים ותערוכות

המבואות הדרומיים של חיפה הם אחד מאתרי ההתרחשות הנדל"ניים התוססים במדינה. בכ־לל, חיפה, כמו שיכלו להיווכח מבקרי תערוכת הפרוייקטים, שנ־ערכה בשבוע שעבר, אחוזה בקדחת נדל"ן וראש העיר, עמרם מצנע, ממלמל מושגים כמו "אחוזי בני־יה", "תב"ע" ו"ועדה מקומית" בת־כיפות של יום פעלתן.

בכל אשר תפנה יש איזה מלון, בניין משרדים או לפחות קניון. המבואות הדרומיים רושמים רף גבוה אפילו יחסית לסטנדרט הזה.

נתוני הפתיחה של האזור מרשי־מים: קרוב לים, עתודות קרקע יח־סית חופשיות, קרוב יחסית למרכז הארץ ובפיתחה של מינהרת הכר־מל.

גולת הכותרת של ההתרחשות היא הקומפלקס של מרכז התערו־כות והירידים של חיפה בשילוב עם מלון הילטון חיפה וקניון חי־פה.

מרכז הקונגרסים והתערוכות כבר בנוי, למעשה, כאשר נותר להרכיב רק את הגג.

המתבונן בתמונה מבין שבעצם עיקר הבנייה: המלון והקניון – עוד לפנינו.

המרכז יפתור לחיפה את בעיית היוקרה. אין היכן לארח כנסים חג־גיים ואיך יקום לו מטרופולין ראוי לשמו בלי מרכז תערוכות נימי עיון מכופתרים? אפי־לו תערוכת הפרוייקטים, המרשימה כשלעצמה, הת־כנסה באוהל מאולתר ולא ממוזג על שטחו של מג־רש חנייה.

כשייפתח המרכז יוכלו אולמותיו הגדולים (הגדול שבהם מיועד ל־2,200 אורחים) לקלוט תערוכות גדו־לות פי כמה.

מלון הילטון החיפאי נושק למרכז. גם הוא יחופה בגג זכוכית, מגלומני משהו, אך מרשים, וימנה 300 חדרי מלון.

גשר זכוכית מיוחד יחבר את המרכז והמלון עם "קניון חיפה" שיזמיו, החברות דנקנר ופריצקר, כבר החלו, בהנחת יסודותיו. 25 אלף מ"ר יכלול הקניון וגם, כמובן, בתי קולנוע, מסעדות וכו'. התחרות על ליבו של הצרכן הצפוני, על רקע ההצפה הצפויה בקניונים, קשה, ויזמי הקניונים יודעים כי הם יידרשו לאיכות גבוהה, נגישות טובה ולא מעט גימיקים כדי לשרוד.

מצנע מודע היטב לבעייה. "יש סימני שאלה" הוא מודה. גם התקדים של ראשון לציון לא זר לו, ובכל זאת הוא מעדיף להשאיר את הכדור בידי היזמים.

חיפה מקימה את השער הדרומי שלה: קומפלקס חדש של מרכז תערוכות וירידים שכולל את מלון 'הילטון' החדש ו'קניון חיפה'

בכך עוד לא תם השאון הנדל"ני שמזמן האזור. בליבו מצוי שטח של 650 דונם שכולם מדברים עליו.

השטח סופח לא מכבר לחיפה אך שייך לקיבוצים בית אורן והחותרים. הללו נמצאים בשלבים הסופיים של עיסקת קומבינציה גדולה עם איש העסקים אליעזר פישמן ויזמים נוספים. עיסקאות עם קיבו־צים, היום, הן מסלול תחתחים מפותל שלא רואים את סופו.

המטרה: קומפלקס תיירות ומסחר. בינתיים, מצוי על חלק מהשטח אתר קרוואנים שקולט את עולי ה'פלאסמורה' מאתיופיה.

רק כדי להשלים את התמונה. במרחק קטן מהקרי־וואנים נמצאים אוהלי הארכיאולוגים שמבצעים חפי־רות הצלה. בסמוך, חברת החשמל תקים בניין ענק. על חוף הים אמורים לקום כ־3 בתי מלון בצד פיתוח החוף.

הציפיות בשמים

התחנה הסופית של מנהרת הכרמל תשתלב, על פי התכנון, במכוף תחבורתי שלם שיכלול את תחנת רכבת הפרברים. בקיצור, לכל אשר פונות עיניך מי־שהו בונה או משהו מתוכנן והציפיות, כאופן טבעי, כבר בשמיים.

אפילו תושבי חיפה שהסתובבו בשבוע שעבר ב־עיר נראו מעט תועים ונבוכים מעוצמת ה"כסף הג־דול" וריבוי הפרוייקטים.

חיפה, הם יודעים, כבר לא תהיה אותה עיר שהי־תה וזו, כנראה, מסוג העובדות שלא מתרגלים אליהן בקלות.

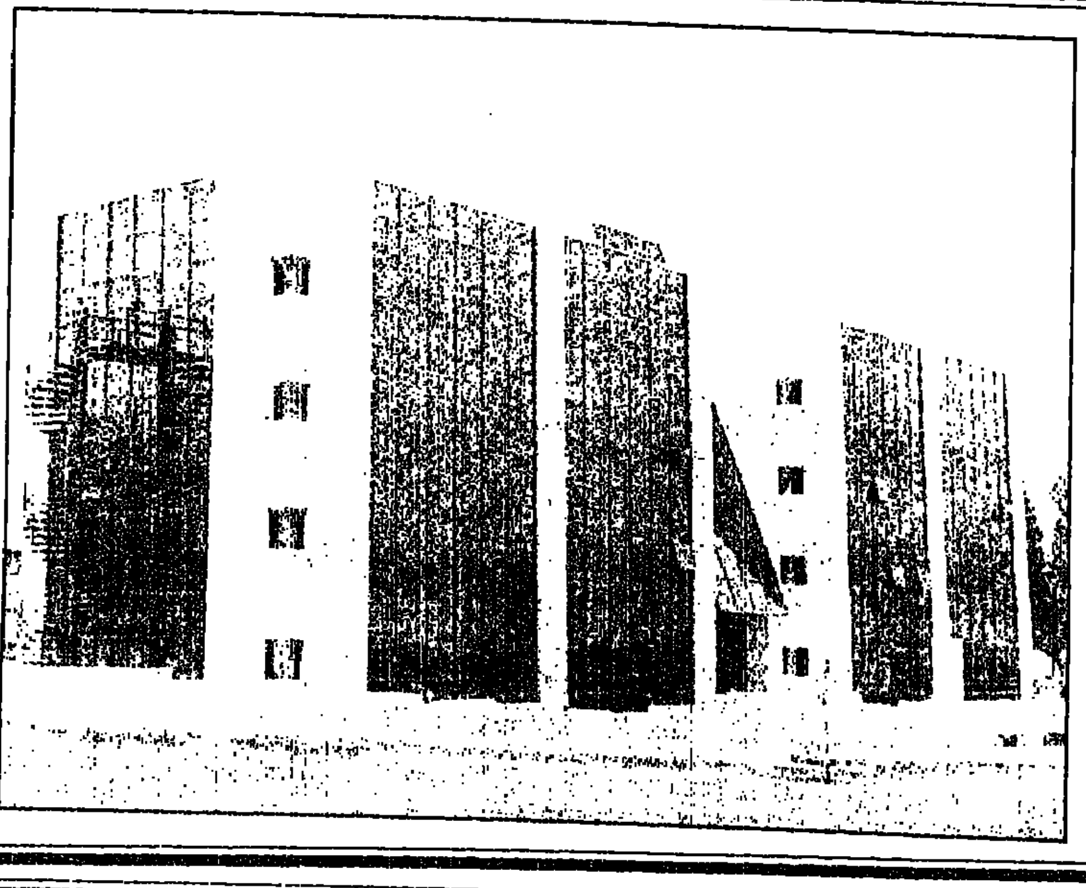

היפה ביותר בפתח תקווה

פתח תקווה היא לא מהערים שמצטיינות ביופי בתיהן. לא אבן ירושלמית נוסח עיר הקודש ולא לבן בוהק של תלאביב. בשבוע שעבר הסתיימה תחרות בית המגורים ובית התעשייה היפים ביותר בעיר. לא בתים שמשאירים אותך נטול נשימה אבל בהחלט בתים נאים. זו הפעם השישית שהתחרות נערכת. בתואר בית המגורים היפה ביותר זכה הבניין בפינת הרחובות עין גנים וגורדון. המתכנן: מנחם שפי. הקבלן: קולסקי משה. בתואר בית התעשייה היפה ביותר זכה המבנה ברחוב תשלוח בקרית אריה, (בצילום). המתכננים: רות אורבך ועזרא עינבר. היזמים: אורה וגבריאל פיש.

סגרו עיסקה

רמת השרון

וילה בת 3 חדרים ברחוב הרימון בשכונת נוה מגן נמכרה ב־610 אלף דולר.

שטח הוילה 180 מ"ר, ויש בה 2 חדרי שירותים ותגליות מקורה ל־2 מכוניות. הוילה והגן חצמוד מטופחים.

ראשון לציון

דירת 3.5 חדרים בקרית גנים נמכרה ב־170 אלף דולר. הדירה: 85 מ"ר, נמצאת בבניין עם 8 דיירים ומעלית. יש חנייה.

דירת 4 חדרים בקרית ראשון נמכרה ב־155 אלף דולר. הדירה בת 120 מ"ר, קומה 6, חנייה.

לוד

דירת 2 חדרים ברחוב פנקס נמכרה ב־65 אלף דולר. הדירה בת 50 מ"ר.

דירת 4 חדרים ברחוב איינשטין נמכרה ב־155 אלף דולר. הדירה בת 98 מ"ר, קומה ה'.

דירת 3 חדרים ברחוב החשמונאים נמכרה ב־81 אלף דולר.

הדירה בת 76 מ"ר ונמצאת בקומה ד'.

באר שבע

קוטג' בשכונת רמות, 120 מ"ר, 5 חדרים, נמכר ב־155 אלף דולר. המגרש, 200 מ"ר.

דירת 3 חדרים בשכונה ד' סמוך לאוניברסיטה נמכרה ב־56 אלף דולר.

הדירה נקנתה למטרות השקעה. הדירה ממוקמת בקומה השנייה ושטחה – 57 מ"ר.

בית בשכונה א' ברגם של בניין דו קומתי נמכר ב־120 אלף דולר.

הדירה בת 5 חדרים בבניין בן 4 דירות. שטחה – 110 מ"ר.

דירת 4 חדרים, 98 מ"ר, בשכונה י"א נמכרה ב־94 אלף דולר. הדירה נמצאת בקומה ד'.

דירת 3 חדרים, 76 מ"ר, בשכונה ט' נמכרה ב־87 אלף דולר. הדירה נמצאת בקומה ב'.

★ עיסקאות: אנגלו סכסון, אבני נכסים

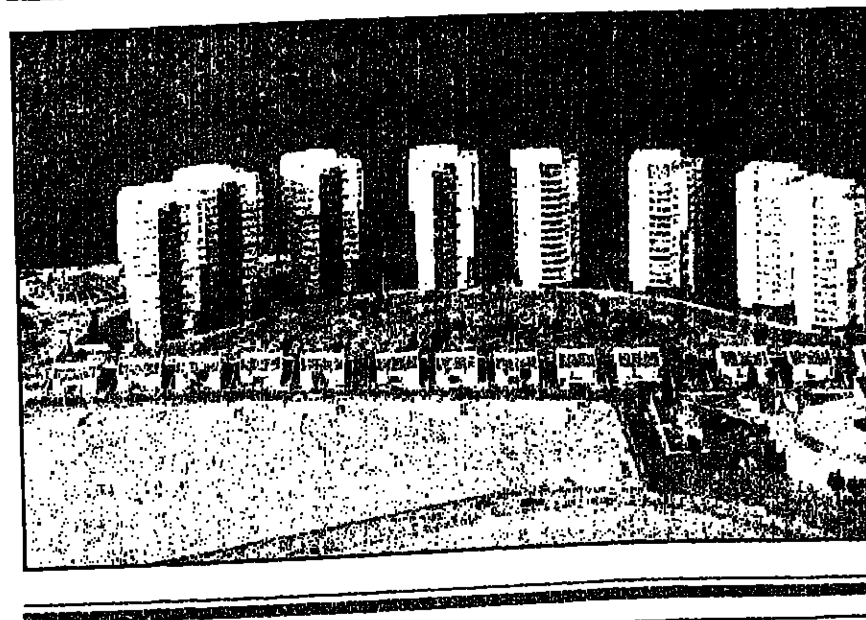

גבעת סביון החדשה

בימים אלה החל שיווק של פרוייקט מגורים גדול בגני תקווה. 500 יחידות דיור ייבנו בפרוייקט ב־8 בניינים בני 15 קומות ו־120 קוטג'ים שישתרעו על 120 דונם. הפרוייקט נבנה על ידי "אפריקה ישראל" בשיתוף עם קבוצת ישראל אדלר. "אפריקה ישראל" שמכורתה היא סביון הפכה בשנים האחרונות את האיזור לזירת הפעילות העיקרית שלה. שם הפרוייקט הוא "גבעת סביון החדשה". מחירים: קוטג' דו משפחתי, 165 מ"ר, על שטח של 330 מ"ר, מוצע ב־450 אלף דולר. דירות 3 חדרים, 105 מ"ר, עם מרפסת של 12 מ"ר, מוצעת ב־230 אלף דולר. דירת 4 חדרים, 120 מ"ר, עם מרפסת, 260 אלף דולר.

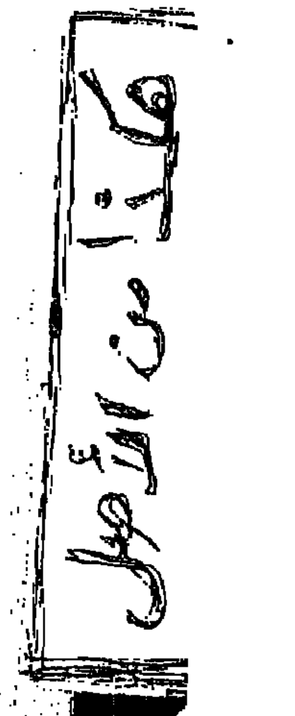

חמישה כוכבים מאיטליה

מאת יוחאי שנער
צילומים: רונן טופלברג

בסיומה של נסיעת מבחן שפירסם ירחון הרכב האיטלקי קוואטרורואוטה לגרסת ה־2400 של לאנצ'ה קאפה, בחודש דצמבר האחרון, חילק העיתון ציונים למכונית.

קואטרורואטה ידוע כחובב מושבע של התעשיה האיטלקית המקומית, והיה משבח גם פיאט פנדה מרוטה בת 12 במידה והיה מעמיד אותה למבחן. על כן היה משעשע למדי לגלות ביקורת אוהדת וציונים שנעו בין ארבעה לחמישה כוכבים (המקסימום האפשרי). אחרי נסיעה בקאפה 2000, בגרסה האוטומטית שלה, אפשר לקבוע שקואטרורואטה לא הפריז הפעם: זו באמת מכונית של חמישה כוכבים.

הקאפה (KAPPA) החליפה את התמה (THEMA) בסוף 1994, אחרי עשר שנים ו־360 אלף מכוניות בלבד. למרות שהעיצוב החיצוני זכה לאהדה רחבה, לא הצליחה התמה להתבסס מחוץ לאיטליה, ובפרט לא בגרמניה ואנגליה, שני שווקים גדולים לרכב בקטגוריה זו. בערוב ימיה לא היתה המכונית מתוחכמת מספיק כדי לעמוד בתחרות הקשה.

היצע הדגמים, שאינו מיובא לכאן במלואו, כולל שלושה מנועים חדשים לחלוטין עם חמישה צילינדרים, בנפחי 2000, 2450 ו־2400 (דיזל), מנוע טורבו 4 צילינדרים בנפח 2000 סמ"ק (שיפור של מנוע התמה) ומנוע שישה צילינדרים בתצורת וי, בנפח 3000 סמ"ק, הנשען על היחידה שהציגה אלפא רומיאו לראשונה ב־1979.

מכונית המנהלים החדשה של לאנצ'ה משלבת מנוע ותיבת הילוכים מעולים, איכות ייצור מפתיעה לטובה ומחיר תחרותי ■ הפשרה העיקרית היא בשיכוך המהמורות, ובינתיים אין גם כרית בטיחות לנוסע

לישראל מיובאות גרסאות ה־2000 (ידנית ואוטומטית), 2000 טורבו ו־3000. בשנת הדגם 96' אמור להתחיל ייבואה של גרסת ה־2400 האוטומטית, שאינה מיוצרת עדיין. לנסיעת המבחן נבחרה גרסת 2000 סמ"ק (חמישה צילינדרים) האוטומטית. זו הגרסה הפופולארית ביותר, והיא גם זו שמציגה את מספר החידושים הרב ביותר בהשוואה לתמה. מחירה כ־135 אלף ש"ח, עשרת אלפים מעל לגרסה הידנית, 400 ש"ח מעל לגרסת הטורבו, והרבה פחות מגרסת ה־3000 (172 אלף ש"ח). זהו גם המחיר של רוב מתחרותיה המציעות מנוע 2000 (ארבעה צילינדרים), ברמת אבזור בסיסית יותר.

העיצוב החיצוני של הרכב בוצע על־ידי סטודיו איראה מטורינו, חביבם של ראשי הקונצרן בסוף שנות ה־80. העיצוב הישן הזה (אושר כבר ב־1990) אלגנטי, מעודן ומאופק, בדיוק כפי שמכונית פאר תוצרת איטליה אמורה להיות. מרצ'לו גנדיני, מעצב איטלקי אחר, בחר בגישה דומה מאוד בתכנון מכונית הפאר החדשה של מזראטי, שמחירה כפליים מזה של הקאפה 2400.

האלגנטיות ממשיכה אל תוך הרכב, המהודר במיטב החומרים. המרחב הפנימי בשפע, וניכר כי נעשה מאמץ גדול להסתיר ברגים, קצוות ריפוד וכיוצא באלה, המאפיינים מכוניות זולות יותר.

המושבים נוחים מאוד, ומושב הנהג מספק תמיכה מצויינת לגב. המכונית שנבחנה צוידה במפרט הבסיסי לשוק הישראלי, שהוא גבוה יחסית אך אינו כולל כוונון חשמלי למושבים. הכוונון הידני, בעזרת "ברז" לשינוי זווית המשענת, מסורבל ואיטי. ברמת האבזור הבסיסית לא נכללים גם גג שמש, וכן ציוד ההולך והופך לסטנדרטי – כרית בטיחות ("איירבג") שניה, לנוסע שליד הנהג. כרית כזו ניתן יהיה להזמין החל משנת הדגם 96', בתוספת מחיר של 770 ש"ח לערך. יש לקוות שכל המכוניות ייובאו עם שתי כריות, שכן העדרה מהווה בינתיים חסרון של הקאפה 2000.

כנראה שאי־אפשר לנסות ולמכור רכב כה יקר ללא כמה גימיקים. הבולט שבהם, מייד בכניסה למכונית, הוא "מרכז המידע". זהו לוח דיגיטאלי גדול הממוקם מעל לבקרת האקלים (המזגן), והמוכן לספר לנהג, נוסף על תצוגה מתמדת של המיזוג, גם פרטים אודות ליקויים ברכב ומועדי הטיפול הנחוצים לשורה ארוכה של פריטים. זהו כלי שימושי ונוח, אך נראה שהוא לא תוכנן לקיץ ישראלי, והשתקפויות מונעות קריאה שלו באור שמש חזק.

גם בלוח השעונים עצמו יש מקום לשיפור. השעונים גדולים וברורים במידה לא רגילה, ומאפשרים קריאה של מהירות המנוע עד לדיוק של 50 סל"ד. מצד שני, אדם גבוה לא יוכל למצוא תנוחת ישיבה שבה חלקם העליון של שני השעונים הגדולים אינו מוסתר. זוהי מעידה איטלקית קלאסית במוצר טוב מאוד בדרך־כלל.

הראות מחוץ לרכב בינונית בלבד. אנשי לאנצ'ה תכננו מכונית בטוחה, ועל כך יעידו קורות המרכב החסונות והרחבות. לראות זה לא תרם. לא זאת בלבד שמכסה המנוע משתפל בחדות לפנים, שהחלון האחורי צר ותלול, ואינו מאפשר לראות היכן נגמר חלקו האחורי של הרכב, לכך יש גם להוסיף תמוכות חלון קדמי רחבות, המגבילות את שדה הראיה, מה שמורגש בעיקר בנסיעה בכביש מפותל.

התלונות האלו נשכחות כשמנוע ה־2000 סמ"ק ניעור לחיים. צריך להקדים ולומר שזה אינו מנוע חזק במיוחד. 145 כ"ס על מרכב שמשקלו (כולל שני נוסעים ומטען של 20 ק"ג, כמקובל) 1470 ק"ג – אינם מרשימים יתר־על־המידה. בכל זאת, יחידת הכח הזו עשויה כיהלום מלוטש: מנוע חמשת הצילינדרים עם גלי האיזון פועל בחלקות, רכות ואחידות המאפיינות מנועי שמונה צילינדרים מעולים. הפעולה בסרק כה שקטה עד שקשה לשמוע את המנוע מתוך הרכב. אם מניחים צרור מפתחות על־גבי מכסה השסתומים, לא ישמע רעד ולא תיראה תנועה של הצרור.

מבחינה טכנולוגית, זו המילה האחרונה. מערכת ניהול מנוע מן הדור האחרון (בוש 2.10), גלי איזון לשיכוך הרעידות הפנימיות, קירור מים משופר, מידות קומפקטיות ותזמון שסתומים משתנה הם רק חלק מהמאפיינים של המנוע הזה, המשתייך למשפחת מנועים "מודולאריים" חדשה של פיאט, שתכלול גרסאות בנות ארבעה, חמישה ושישה צילינדרים. המידות הקומפקטיות, אגב, נכפו מכיוון שהקאפה עושה שימוש ביציקות תא המנוע של קודמתה, התמה. מנוע רחב יותר פשוט לא היה מתאים.

חולשתו היחסית של המנוע מורגשת היטב בסל"ד נמוך. עד 2800 סל"ד הוא מתנהל בעצלתיים, והתאוצה איטית למדי. משם ועד לנקודת שיא ההספק (6100 סל"ד) התגובה מיידית, והיא הופכת את השימוש הספורטיבי במנוע לתענוג. יחסי ההילוכים מאפשרים זאת פחות בעיר והרבה יותר מחוצה לה, והופכים את הקטנה במשפחת הקאפה לספורט־סאלון בין־עירוני. אלו שיצפו לתאוצות ברמזור ימצאו שמכוניות קטנות משיגות אותם ללא מאמץ מיוחד.

צריכת הדלק במהלך המבחן נעה בין 5.7 ו־8.5 ק"מ לליטר, בתלות באופי הנהיגה. הנתון האחרון הוא זה שאליו יש לצפות בנסיעה יומיומית, והוא מצויין לרכב במשקל זה.

הפתעה נוספת לטובה היא תיבת ההילוכים. פיאט פנו, בפעם הראשונה אך בהחלט לא האחרונה, ליצרן תיבות ההילוכים האוטומטיות היפני, אייסין־וורנר, שאיתו עובדות, בין השאר, ג'נרל מוטורס, וולוו וטויוטה. הגיר של אייסין הוא שילוב של רכות בהחלפת ההילוכים (השהיה קלה מבטיחה זאת), תגובה מעולה במצב "כח" (POWER), ויחסי העברה המתאימים לעקומות ההספק והמומנט. ההילוכים הראשון והשני קצרים יחסית, ואילו השלישי והרביעי ארוכים יותר.

מחשב התיבה כולל, כמקובל, מספר תכניות העברה, עם שליטה חלקית של הנהג בהן באמצעות בחירה בין המצבים "שגרתי", "כח" ו"שלג". במצב השגרתי תבוצע החלפת הילוכים מתונה יותר, כשללחיצה על הדוושה השפעה מאוחרת. מצב הכח מתאים מאוד לנסיעות בהן נדרשת מלוא עוצמת המנוע, ובכל אחד מן השניים בוחרת התיבה, בנוסף, את תכנית הפעולה המתאימה לפי מגוון פרמטרים. תכנית הפעולה היא שתקבע בין השאר האם העלאת הילוך תתבצע ב־5000, 1800, 3000, 3500 או 6100 סל"ד.

מצב השלג אינו אלא אנקרוטה לגבינו. במצב זה מאיצה המכונית בחלות מינימלית בדוושת הגז, כדי להימנע מאובדן אחיזה על שלג וקרח. ניתן לשלב ל"שלג" רק כשהבורר נמצא ב"דרייב", מתחת ל־50 קמ"ש.

הרכיב השלישי בשרשרת המכנית, מצויין אף הוא, הוא השלדה. הקאפה בגרסתה הבסיסית (נטולת מיני דיפרנציאלים מתוחכמים) מתבססת על המבנה הקלאסי המוכר במכוניות לאנצ'ה מאז שנת 1972, ושהועתק מאז לאינספור דגמים מתחרים. אין, אגב, הבדל כלשהו במערכת המתלים בין גרסאותיה השונות של המכונית, למעט צמיגים מעט יותר רחבים במכוניות החזקות יותר.

התוצאה היא היגוי נייטרלי, תקשורת תמידית ומיידית בין הנהג והצמיגים (מישלין פיילוט מצויינים) התורמת להנאה רבה בנהיגה, וגבולות אחיזה גבוהים. כמו כל מכונית חדשה ולא־מוכרת, גם לקאפה ניגשים תחילה בהיסוס, אך עד מהרה מגלים שקשה מאוד להביא את המכונית הזו אל הגבול, וקשה עוד יותר לבצע טעויות. אם יש גבול, הרי שהוא נקבע ברגע בו ניתק גלגל אחורי קיצוני מהכביש. אז יש להרפות קצת מדוושת התאוצה, כדי להביא את הרכב שוב למצב נייטרלי.

ככל פשרה אחרת, גם לשלדה הזו יש נקודת תורפה, והיא שיכוך המהמורות. השלדה מעבירה יותר מדי מהמורות קצרות ומהירות לתא הנוסעים, בעיר ומחוצה לה. דומה שהנסיון (שהצליח יפה לרוב) להפוך את הקאפה לרכה אך בעלת אחיזה מעולה עוצר כאן בסימן שאלה. בקרת הגוף (גלגול) טובה אף היא בדרך־כלל, אם כי נראה שהדגש הושם על רכות הנסיעה.

ההיגוי בתמרוני חנייה מעט קשה כשהרכב אינו זז, אך ההגה נעשה קל יותר מייד עם תחילת התנועה.

גם במערכת הבלמים פנו פיאט לטובי הספקים. בוש מייצרת את מערכת ABS (מצויינת) ורכיבים אחרים מסופקים על־ידי לוקאס הבריטית. העצירה מיידית כמעט, ומהווה חולייה נוספת בבטיחות האקטיבית הגבוהה.

הקאפה היא מכונית שקטה מאוד, וליתר דיוק – היא מפיקה כמעט אך ורק רעשים נעימים לאוזן. רעש המנוע כמעט ואינו מורגש עד 3500 סל"ד, וכיוון שבמהירות המירבית החוקית (ובהילוך שלישי) תמצא רק ב־3000, רעש המנוע לעולם אינו מפריע לשיחה. בסל"ד גבוה מייצרת הקאפה רעש מנוע, המזכיר מכוניות חזקות וספורטיביות בהרבה. הבידוד מרעש הדרך והרוח מצויין אף הוא.

הנקודה החשובה האחרונה כמעט היא איכות הייצור. כל מי שנהג בלאנצ'ה תמה שעברה 50 אלף ק"מ, יודע שהדמיון למוצרים נחותים של פיאט הולך וגדל עם השנים, למורת רוחם של בעלי הרכב. לא זו בלבד שהקאפה שנבחנה היתה נקייה כמעט לחלוטין מחריקות, אי־התאמות ושרשושים קטנים ומציקים, התחושה המתקבלת היא שכך גם תישאר. כדי שלא יהיה מקום לספק נבדקה איכות הייצור לעומק, במקומות נסתרים ומתחת לכיסויים החיצוניים המרשימים. הרושם הוא שלאנצ'ה לקחה דף אחד או יותר מספר האיכות של טובי היצרנים היפניים: המכונית מושקעת עד לפרט האחרון, עשויה מהחומרים היקרים ביותר (וכאן בהחלט לא מדובר על אלו הנראים לעין) ואמורה להחזיק מעמד יותר מאשר עשרה ק"מ. זהו צעד גדול בכיוון צפון־אירופה, שם לא מוכנים לכפר על איכות ייצור עלובה במנוע ושלדה ספורטיביים.

לאנצ'ה היא כיום היצרן הגדול ביותר בקונצרן הגדול ביותר באיטליה, והקאפה אמורה להיות אנית הדגל הנוכחית שלו. לדעתי, היא אמורה להיות מוצר הדגל של התעשיה האיטלקית כולה. היא ראויה לתואר הזה.

הבטיחות הפסיבית מרשימה. הראות מרשימה פחות

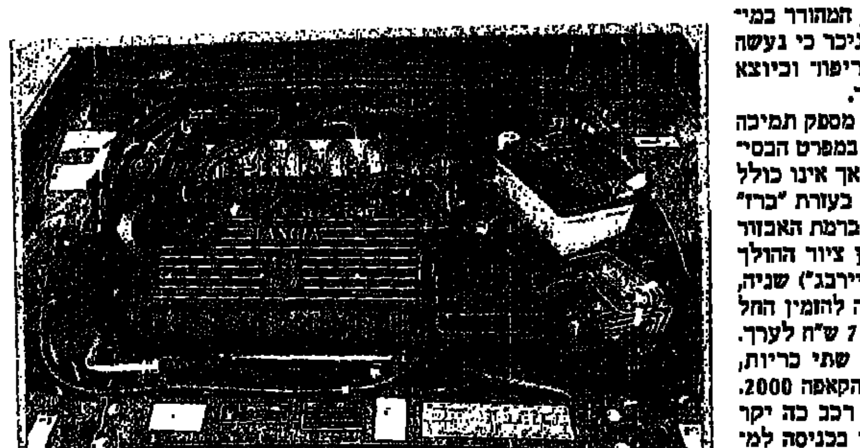
מנוע – חמישה צילינדרים וחובה תחכום יוצרים מנוע חלק, שקט וחסכוני

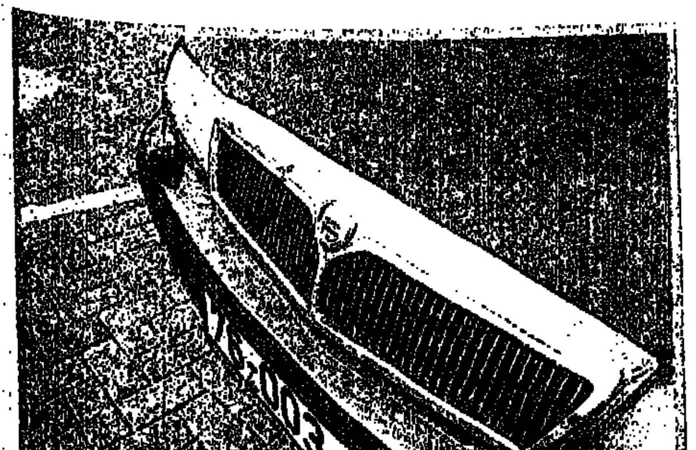
סטודיו אידאה עיצב את מה שהאיטלקים אוהבים.

מפרט
לאנצ'ה קאפה 2.0 אוטומטית

יצרן	פיאט, ריוואלטה, איטליה
מנוע	חמישה צילינדרים, גל זיזים עילי כפול, 16 שסתומים עם בקרת תזמון, 1998 סמ"ק
הספק מירבי	145 כ"ס ב־6100 סל"ד
מומנט מרבי	185 ניוטון־מטר ב־4500 סל"ד
תיבת הילוכים	אוטומטית (אייסין־וורנר), 4 מהירויות, שלוש תכניות הפעלה
צמיגים	195/65 R 15 V, מישלין פיילוט HX
בלמים	דיסק מאוורר לפנים, דיסק מאחור, ABS
תאוצה 0־100 קמ"ש	13.8
מהירות מירבית	197 קמ"ש (יצרן)
בסיס גלגלים	2.70 מ'
משקל עצמי	כ־1470 ק"ג
מחיר	134,900 ש"ח

דוהרים בים

מאת טל שביט
צילם: רונן טופלברג

לפני שנתיים בערך עברתי קורס מזורז כדי לקבל רשיון משיט.

ישבתי בכמה שיעורי תיאוריה בחברת ימאים לעתיד, ולמדתי, בין היתר, את כללי הצפירה ממיכלית־נפט לנושאת־מטוסים בעת מעבר בתעלת־סואץ בערפל... לכל הדיעות מידע חיוני למי שאמור לקבל רשיון להשיט סירת־מנוע באורך עד 7 מטרים. נושאים חשובים אחרים, שבהם החכמתי היו הטלת עוגן עם ונגד מכיוון הרוח, תפעול מעצורים בחבל ולימוד קשרים ימיים סבוכים.

השלב המעשי היה מרתק עוד יותר. השטנו גיגית במימי המרינה של תל־אביב, במהירויות שלא עלו על 3 קמ"ש, וביצענו חניות. חניות ברברס, חניות קדימה, חניות חצירה. שלב זה, כך הוסבר לנו, מכין אותנו באופן אידיאלי לתפעול סירת־מנוע מהירה עם 300 כ"ס.

זה אולי המקום לציין כי, כמו 99% ממשתתפי אותו קורס, המוטיבציה האמיתית מאחורי הרצון לקבל רשיון משיט לא היתה ביצוע הצעד הראשון בדרך להיות רב־חובל של ספינת האהבה או סקיפר של יאכטת־מפרשים לחציית האוקיינוס האטלנטי. כמו כולם, כל רצוננו היה לקבל גושפנקה רשמית וחוקית לרכב על אופנועיים.

כל הדמיון בין אופנועיים לסירת מנוע מסתכם בכך שהם שטים על המים, אבל זה לא ממש מפריע למנהל הספנות, האחראי על נושא הרישוי בתחום השיט. כדי להפעיל אופנועים צריך רשיון משיט, נקודה. ואם יש דבר אחד שברור מעל לכל ספק, הרי זו העובדה שמי שמקבל רשיון משיט אינו יודע דבר וחצי דבר על הנהיגה באופנועיים.

את הטסט עברתי במכה ראשונה, אבל הדברים התגלגלו כך שבמשך השנתיים שבונן והחזקתי ברשיון־המשיט המיוחל לא עליתי אפילו פעם אחת על אופנועיים. אבל מצב עגום זה השתנה לאחרונה כאשר הוזמנתי, יחד עם עוד כמה עיתונאים, על־ידי חברת מטרו – יבואנית אופנועי קאוואסאקי, בין היתר – לרכב על אופנועיי־הים מתוצרתה.

התכנית המפתה כללה יציאה מהמרינה על־גבי יאכטה מפוארת, מפגש עם אופנועיי־הים בלב־ים, קריעת הגלים שתי־וערב בכל שיעלה על דעתנו, ושיבה הביתה שבעים, יגעים ומבסוטים.

הים היה גלי למדי, דבר שגרם ליאכטה לנענועים ונדנודים לא מעטים. אנשי מטרו הסבירו לנו כי אין זה ים אידיאלי ללמוד נהיגה באופנועיים, דבר שחיזק את אזהרותיהם של עמיתי המיומנים בסוג זה של כלי־שיט.

יש שני סוגים של אופנועיים: ישיבה ועמידה. דגמי הישיבה פשוטים לתפעול ולשליטה ואין למעשה הרבה מה ללמוד לגביהם. אופנועי העמידה, כך הוסבר לי, הם סיפור אחר לגמרי. צריך הרבה אימון ותרגול כדי לשלוט בהם היטב, ורק המקצוענים מגיעים לרמה גבוהה.

אופנועי העמידה, מתברר, אינם יציבים במיוחד: אי אפשר לעמוד עליהם ללא תנועה, כי הם מתהפכים מייד. "אל תצפה להצליח לעמוד בפעם הראשונה", אמרו לי. "אל תיקח את זה אישית אם תיפול שוב ושוב למים".

"כן כן", אמרתי. "בטח. עזבו, חבר'ה, זה אני שאתם מדברים איתו, לא איזה לפלף־חופים מצוי". בסתרי־ליבי ראיתי את עצמי פולח את המים, מדלג על הגלים כמו שרואים בערוצי הספורט בכבלים.

בטרם ירדנו למים, הסבירו לנו אנשי היבואן קצת על ההיסטוריה של אופנועי הים שהומצאו – איך לא – על־ידי קאוואסאקי בשנות ה־70'. למעשה, המונח "ג'ט־סקי", שבו אנו נוהגים להשתמש כשם כולל לאופנועיים הוא מותג מסחרי רשום של של חברה זו.

"אל תיקח את זה אישית אם תיפול שוב ושוב למים" – אמרו המדריכים. "אני לא איזה לפלף־חופים מצוי" – חשבתי ו...נפלתי למים.

כך או כך, הכלים הללו חוללו מהפכה בתחום הספורט הימי. הג'ט־סקי פועל באמצעות סילון־מים (מכאן המילה ג'ט) המוזרם בעוצמה מזרנוק בירכתיו (ירכתיים הוא מונח ימי, לעכברי היבשה שביניכם, המתאר את החלק האחורי של הסירה). המדחף היוצר את הסילון חבוי בתוך הכלי עצמו, כך שאין הוא מהווה כל סכנה לסובבים.

הכלי עצמו מתוכנן לנוחות ובטיחות מירבית: חלק מהדגמים, כך הוסבר לנו, מכבים עצמם לדעת ברגע שהרוכב מושלך מהם (וכאן כבר קיבלנו רמז לצפוי לנו), בעוד אחרים מבצעים פניה מעגלית במהירות איטית וחוזרים למקום בו נפרד מהם הרוכב – מן הסתם כדי לנגח בו ולהוסיף לעלבונו...

אני, כמובן, ידעתי שכל זה אינו רלבנטי לגבי. הרי אין בכוונתי ליפול. אנשי "מטרו" הביאו לכבודנו ארבעה דגמים של אופנועיים, אבל אותי עניינו רק שניים. האחד, ה־900ZXI, הוא אופנוע ישיבה בעל הספק צנוע של 100 כ"ס ומהירות מירבית של 100 קמ"ש, סליחה, 60 קשר. מנוע שתי־פעימות אימתני בעל שלושה צילינדרים והזרקת דלק, משקל עצמי של מאתיים־ומשהו קילו. זהו הדגם החזק ביותר של קאוואסאקי, ואין בעולם הרבה אופנועיים מהירים יותר: בהחלט דגם היאה למעמדי כאופנוען עתיר־נסיון, גם אם לא ממש על הים.

אבל את טבילת־האש הימית שלי ערכתי על הדגם הספורטיבי ביותר של קאוואסאקי, אופנוע־עמידה מדגם 750SXI. רק 80 כ"ס, אמנם, אבל כולם הבטיחו לי שזה הדבר האמיתי. זינקתי ראשון למים כדי שאיש לא יקדים אותי עליו, אם כי לא כל־כך הבנתי למה אין קופצים אחרים על המציאה. להיפך, רוב עמיתי על היאכטה הביטו בי במבט המשלב תמהון ורחמים. האם הם יודעים משהו שאני לא יודע? – התגנב החשש ללבי.

יוסי, סמנכ"ל השיווק ואיש אופנועיים מנוסה, הסביר לי מבעוד־מועד את העקרונות. צריך להתחיל לזוז כדי שהכלי יהיה יציב. מתגנבים אליו מאחור, אוחזים בכידון, ולוחצים בזהירות על המצערת, שמופעלת בעדך כמו הדק, באמצעות האצבע השניה של יד ימינך. למה בזהירות? כי סילון המים היוצא מהזרנוק מכוון ישירות אל שיפולי בטנך. יותר מדי גז – ובגד־הים נחלש; עוד גז – ולא רק בגד־הים נתלש...

אחרי שהכלי בתנועה עליך למשוך עצמך קדימה, להישען על המרפקים, לעבור לעמידת ברכיים ואז – הופ – לעמידה. "אבל אל תנסו כל־כך מהר לעבור לעמידה", הסביר יוסי. עם מי הוא חושב שיש לו עסק?

על תיאור מה שהתרחש בשעה הבאה כדאי אולי לדלג. די אם אציין שבליתי יותר במים מאשר על גבי הכלי. הצלחתי לשהות על האופנוע הימי משך זמן כולל של חמש דקות, אולי.

אחרי עשרת הנסיונות הראשונים להגיע לתנועה פחות־או־יותר נשלטת כבר הגעתי לאפיסת־כוחות טוטאלית – אני, שיכול לרכב ימים שלמים על אופנוע שטח בלי להרגיש שום שריד... מכאן ואילך גררתי את עצמי על גבי הכלי הכוגרני שוב ושוב רק כדי למנוע פאדיחה טוטאלית. בסופו של דבר הצלחתי, אני גא לומר, להגיע למצב עמידה ולשהות על הקאוואסאקי זמן מרשים של עד 20 שניות, אם כי אלמנט הניהוג עדיין חמק ממני.

בעקרון, השיט התבצע כדלקמן: הכלי הלך לאן שהוא רצה, ואני השתדלתי בכל מאודי לא ליפול. במקרים הבודדים שבהם משכתי בטעות את המצערת זינק האופנוע לפנים כנשוך־נחש וקיפץ על הגלים בקלילות, שניה לפני שזרק אותי מעליו בכוח. לוחצים עלינו לא לנהוג אחרי ששותים. מעניין אם הכלל הזה תקף גם לגבי שתית מי־ים...

בסופו של דבר הגעתי למסקנה, בוודאי תתפלאו לשמוע, שבכלל זאת צריך קצת להתאמן על הדבר הזה.

ה־900ZXI כבר היה סיפור אחר. העוצמה, המהירות והזריזות של כלי זה יוצרות קומבינציה משכרת. גדי אבירם, מנכ"ל מטרו, שהתלווה לשייט, לימד אותי טריק: תן גז, סע ישר ומהר וסובב את הכידון עד הסוף לאחד הצדדים – בלי לעזוב גז. (היגויו של אופנועיים מתבצע על־ידי הטית הזרנוק הפולט את סילון המים: באין גז אין סילון, ואין גם היגוי, כך שבניגוד לסירות לא עוזרת הטיית ההגה לבדה). ניסיתי – והתוצאה היתה פניה חדה מהיר להפליא, ממש במקום. הטיה פחות פתאומית של הכידון גורמת לכלי לנטות על צירו ולבצע השכבה מלהיבה, וזוית ההטיה – להבדיל מאופנועי כביש – למעשה אינה מוגבלת. ה־ZXI הרשים אותי מאד ביציבותו, כך שגם רוכב מתחיל כמוני יכול לשייט איתו מעדנות ללא בעיות, אבל כשפותחים גז הוא הופך לחיית־מים ספורטיבית אדירה.

בסופו של דבר נקטעה "החגיגה" עקב חילוקי־דעות חריפים בין קרביהם של חלק מהמשתתפים לבין תנודותיה של היאכטה, שלמען האמת היו משמעותיות למדי.

אני, חרף אבדן טוטאלי של היכולת להניע את ידי באופן רצוני, הייתי מוכן להמשיך עוד ועוד אבל היה עלינו להתחשב באלו מאיתנו שפניהם היו ירוקות בעליל.

אינני במצב המאפשר לשפוט על יכולתם של דגמי־הים של קאוואסאקי יחסית למתחרים: בשלב זה כל שאני יכול לומר הוא שיכולתם זו גבוהה בהרבה משלי. אבל אני מתכוון לפעול בנדון... ואלו מכם שנדלקו על הרעיון, חשוב לזכור שצריך רשיון משיט, צריך עגלה להסיע את הכלי אל הים (ורצוי רכב 4X4 כדי להגיע כמה שיותר קרוב לחוף), והכלי עצמו צריך טסט וביטוח כמו כל כלי שיט ממונע. וכמובן, צריך להקפיד על הוראות הבטיחות, לא להשתולל בחופי רחצה – ולהמנע משתיה מופרזת של מי־ים.

הנה אני מרחף מעל הגלים על ה־750SXI. איזו שליטה, איזו קלילות... מעניין איך שהיה של שעתיים במים הפכה אותי לצעיר, שזוף וחתיך. לאז

מפרט
קאוואסאקי 750SXI

■ סוג	עמידה
■ מנוע	750 סמ"ק, 2 ציל', 2 פעימות
■ הספק מירבי	72 כ"ס
■ דחף מירבי	285 ק"ג
■ משקל	כ־149 ק"ג
■ מהירות מירבית	80 קמ"ש (משוער)
■ מחיר	22,995 שקלים

קאוואסאקי 900ZXI

■ סוג	ישיבה, 2 מקומות
■ מנוע	900 סמ"ק, 3 ציל' 2 פעימות, הזרקת דלק
■ הספק מירבי	100 כ"ס
■ דחף מירבי	250 ק"ג
■ משקל	250 ק"ג
■ מהירות מירבית	100 קמ"ש
■ מחיר	33,495 שקלים

חוק התכנון והבנייה - תשכ"ה 1965
הוועדה המקומית לתכנון ובנייה - עיריית נצרת - 06-565930
הודעה לפי סעיף 149 – הקלות בנייה

בהתאם לסעיף 149 לחוק התכנון והבנייה – 1965 ניתנת בזה בוועדה המקומית לתכנון ובנייה בעיריית נצרת בקשות למתן הקלות כמפורט להלן:

מס'	מס' תיק	שם מגיש הבקשה	גוש	חלקה	מהות ההקלה
.1	162 95	פריד בשארה	16527	4 1	תוספת אחוזי הבנייה בקומה במסגרת סה"כ אחוזי הבנייה המותרים
.2	175-95	טיסאד + נפלה עוארדה	17511	29-4-2	תוספת קומה ג' במסגרת סה"כ אחוזי הבנייה המותרים
.3	177 95	סאמי נסר אללה	16543	98	תוספת קומה ג' במסגרת סה"כ אחוזי הבנייה המותרים. תוספת אחוזי הבנייה בקומה במסגרת סה"כ אחוזי הבנייה המותרים. תוספת בסה"כ אחוזי הבנייה
.4	181 95	ריאד אסבניולי	16530	101	תוספת קומה ג' במסגרת סה"כ אחוזי הבנייה המותרים
.5	400 93	בורהום תנא מנסור	16519	91	הקמת גשר במסגרת גבול המרווח הקדמי
6	194 95	עטא אללה עודה	16520	9	תוספת אחוזי הבנייה בקומה במסגרת סה"כ אחוזי הבנייה המותרים
.7	183 95	מחמוד עואד	16541	16 1	מרווח קדמי בקומה א בהתאם לקיים מאותו צד של החלקה
.8	336-94	נסר רדואן	16540	25 1	תוספת אחוזי הבנייה בקומה במסגרת סה"כ אחוזי הבנייה המותרים. הקמת מרפסת במסגרת גבול המרווח הקדמי
.9	77 95	איהאב + אימן + ואיל קובטי	16519	19	הקמת גשר במסגרת גבול המרווח הקדמי

התנגדויות תתקבלנה תוך 14 יום מתאריך פרסום הודעה זו במחלקת הנדסה – עיריית נצרת.

סוהיל פאחום
יו"ר ועדת המשנה המקומית לתכנון ולבנייה

עיריית ירושלים
הוועדה המקומית לתכנון ולבנייה
הודעה לפי סעיף 149 לחוק התכנון והבנייה תשכ"ה 1965
ניתנת בזה הודעה, בהתאם לסעיף 149 לחוק התכנון והבנייה תשכ"ה 1965, כי הוגשה לוועדה בקשה להיתר ע"י השין מצח
מספר הבקשה 1 6575 95
מהות הבקשה: הרחבת מרפסת לחובת האתר רחוב הרב פרנק 7, בית וגן, ירושלים גוש 30342, חלקה 55
הבקשה כוללת הקלות המפורטות להלן: תוספת אחוזי בנייה בשיעור 0.61% מעל 78.6% הקיימים (מותר 75%) ההוספה מרוקית לשם הגדלת המרפסת. עומק המרפסת יהיה 1.5 מ' במקום 1.0 מ' כמותר והיא תתקרב עד למרחק 2.5 מ' מגבול המגרש
יש לציין כי מותר רק 1.73% בנייה שניתן יהיה לנקט במסגרת 60 הקלה כך שלא כל הדיירים יוכלו לקבל הגדלת מרפסות. התנגדויות לאישור ההקלה הנ"ל, או איזה מהן, אפשר להגיש תוך 15 יום מתאריך פרסום הודעה זו בדואר רשום, לכתובת: עיריית ירושלים, מזכירות המחלקה לרישוי בנייה, קריית העירייה, כיכר ספרא 1, ירושלים.
לאחר פרק זמן זה לא תתקבלנה התנגדויות.
ניתן לקבל טופס יהגשת התנגדות ולעיין בבקשה במחלקה לרישוי בנייה, בקריית העירייה.
קבלת קהל: ימים א-ה, ישעות 12.00-14.00, יעזור תיאום מראש עם המנהלת רוחמה יעקובי, בטלפון: 297648.
אורי לופוליאנסקי - מ"מ ראש העירייה, יו"ר הוועדה המקומית לתכנון ולבנייה

חוק הליכי תכנון ובנייה (הוראת שעה), התש"ן-1990
וחוק התכנון והבנייה, התשכ"ה-1965
מרחב תכנון מקומי הגלבוע
הודעה בדבר הפקדת תכנית מפורטת

נמסרת בזאת הודעה בהתאם לסעיף 5 (3) לחוק הליכי תכנון ובנייה (הוראת שעה), התש"ן-1990, ובהתאם לסעיף 89 לחוק התכנון והבנייה, תשכ"ה-1965, כי במשרדי הוועדה לבנייה למגורים ולתעשייה, במשרדי הוועדה המחוזית לתכנון ולבנייה מחוז הצפון ובמשרדי הוועדה המקומית לתכנון ולבנייה הגלבוע מופקדת תכנית מפורטת הנקראת: תכנית מספר ג בנ/ 295.
השטחים הכלולים בתכנית ומקומם:
יישוב: רמת צבי, גוש 17091 חלקה 26; גוש 17091 ח"ח 21; גוש 17093 חלקות 36–45, 47–50; גוש 17093 ח"ח 32–33.
עיקרי הוראות התכנית: לקבוע חוזה למגורים באופן בינוי בחם. ייעוד שטחים ציבוריים פתוחים לגינון, מגרשי משחקים, מעברים להולכי רגל ומערכות הנדסיות. ייעוד שטחים למבנה ציבור. קביעת איזור למתקן הנדסי.
כל מעוניין רשאי לעיין בתכנית, בימים ובשעות שהמשרדים האמורים פתוחים לקהל כל מעוניין בקרקע, בבניין או בכל פרט תכנוני אחר הרואה את עצמו נפגע על ידי התכנית, וכן כל הזכאי לכך על פי סעיף 100 לחוק, רשאי להגיש התנגדות תוך שלושים ימים מיום פרסומה של הודעה זו בעיתונות, למשרדי הוועדה לבנייה למגורים ולתעשייה, מחוז הצפון, קריית הממשלה, נצרת עילית 17000, טל: 06-508508.
התנגדות לתכנית לא תתקבל ולא תידון, אלא אם כן הוגשה בכתב בפירוט הנמקות ובליווי תצהיר המאמת את העובדות שעליהן היא מסתמכת.

אפרים קריצלר
יו"ר הוועדה לבנייה למגורים ולתעשייה מחוז הצפון

חוק הליכי תכנון ובנייה (הוראת שעה), התש"ן-1990
וחוק התכנון והבנייה, התשכ"ה-1965
מרחב תכנון מקומי שמעונים
הודעה בדבר הפקדת תכנית המהווה שינוי תכנית מפורטת

נמסרת בזאת הודעה בהתאם לסעיף 5 (3) לחוק הליכי תכנון ובנייה (הוראת שעה), התש"ן-1990, ובהתאם לסעיף 89 לחוק התכנון והבנייה, תשכ"ה-1965, כי במשרדי הוועדה לבנייה למגורים ולתעשייה, במשרדי הוועדה המחוזית לתכנון ולבנייה מחוז הדרום ובמשרדי הוועדה המקומית לתכנון ולבנייה שמעונים מופקדת תכנית המהווה שינוי תכנית מתאר מפורטת הנקראת: תכנית מספר 7 בנ 57/1, המהווה שינוי לתכנית הבאה: 7/במ/57.
השטחים הכלולים בתכנית ומקומם:
יישוב: תל שבע, שכ' 10, 9, גוש 100058, חלקה ל-240.
עיקרי הוראות התכנית: איחוד וחלוקת מגרשים, שינויים בייעוד קרקע וקביעת הנחיות ומגבלות בנייה באזור מגורים א.
כל מעוניין רשאי לעיין בתכנית, בימים ובשעות שהמשרדים האמורים פתוחים לקהל. כל מעוניין בקרקע, בבניין או בכל פרט תכנוני אחר הרואה את עצמו נפגע על ידי התכנית, וכן כל הזכאי לכך על פי סעיף 100 לחוק, רשאי להגיש התנגדות תוך שלושים ימים מיום פרסומה של הודעה זו בעיתונות, למשרדי הוועדה לבנייה למגורים ולתעשייה, מחוז הדרום, רחוב הנשיאים, ת.ד. 68 באר שבע 84100, טל: 07-296414.
התנגדות לתכנית לא תתקבל ולא תידון, אלא אם כן הוגשה בכתב בפירוט הנמקות ובליווי תצהיר המאמת את העובדות שעליהן היא מסתמכת.

שלום דנינו
יו"ר הוועדה לבנייה למגורים ולתעשייה מחוז הדרום

מרחב תכנון מקומי דימונה
הודעה בדבר הכנת שנוי תכנית מפורטת

נמסרת בזה הודעה, בהתאם לסעיף 77–78 לחוק התכנון והבניה, תשכ"ה 1965, כי הוועדה המחוזית לתכנון ולבנית, מחוז הדרום החליטה על הכנת שנוי תכנית מפורטת מספר 25/03/118/1 המהווה שנוי לתכניות הבאות: 25/03/118.
השטחים הכלולים בתכנית ומקום: ישוב: גן לאומי "ממשית". גוש: 39073, חלקה: 5 ו־2.
השינויים המוצעים: שינויים מוצעים בתכנית:
1. קביעת אזור גן לאומי – אתר עתיקות.
2. קביעת אזורים לצרכי מסחר.
3. קביעת דרכים לרכב ולהולכי רגל.
4. קביעת אזורים למערכות תשתית.
5. קביעת הנחיות בניה.
קביעת תנאים לפי סעיף 78 לחוק: עד לאישור התכנית לא יוצאו היתרים לעבודות בשטח התכנית למעט היתרים ל־:
1. שיקום ואחזקת דרכים ומערכות תשתית.
2. שיפוץ מבנה המסעדה הקיימת בשטח של כ־400 מ"ר, כולל חיזוקים וציפויים.
3. הצבת אוהל ארועים בשטח כ־400 מ"ר, 2 מכולות בצמוד לאוהל לתקופה של שנה מהקמתו.

שלום דנינו
יו"ר הוועדה המחוזית לתכנון ובניה מחוז הדרום

חוק הליכי תכנון ובניה (הוראת שעה), התש"ן - 1990
וחוק התכנון ובניה, התשכ"ח - 1965
מרחב תכנון מקומי ירוחם

הודעה בדבר הפקדת תכנית המהווה שנוי תכנית מפורטת
נמסרת בזה הודעה, בהתאם לסעיף 5 (3) לחוק הליכי תכנון ובניה (הוראת שעה), התש"ן – 1990, ובהתאם לסעיף 89 לחוק התכנון והבניה, תשכ"ה 1965, כי במשרדי הוועדה לבניה למגורים ולתעשיה, במשרדי הוועדה המחוזית לתכנון ולבניה מחוז הדרום ובמשרדי הוועדה המקומית לתכנון ולבניה ירוחם מופקדת תכנית המהווה שנוי תכנית מפורטת הנקראת: תכנית מספר 26/במ/135/1. המהווה שנוי לתכניות הבאות: 26/במ/135.
השטחים הכלולים בתכנית ומקומם: ישוב: ירוחם, שכ' נאות הדר (הבננות) גוש: 39532 (לא מוסדר)
עיקרי הוראות התכנית: שינויים בהנחיות ומגבלות בניה בשכונת מגורים קיימת
כל מעוניין רשאי לעיין בתכנית, בימים ובשעות שהמשרדים האמורים פתוחים לקהל. כל מעוניין בקרקע, בבניין או בכל פרט תכנוני אחר הרואה את עצמו נפגע על ידי התכנית, וכן כל הזכאי לכך על פי סעיף 100 לחוק, רשאי להגיש התנגדות תוך שלושים ימים מיום פרסומה של הודעה זו בעתונות, למשרדי הוועדה לבניה למגורים ולתעשיה, מחוז הדרום רחוב הנשיאים ת.ד. 68 באר־שבע 84100 טל' 07-296414.
התנגדות לתכנית לא תתקבל ולא תידון אלא אם כן הוגשה בכתב בפירוט הנמקות ובליווי תצהיר המאמת את העובדות שעליהן היא מסתמכת.
שלום דנינו
יו"ר הוועדה לבניה, מגורים ולתעשיה מחוז הדרום

עירית אשקלון
הוועדה המקומית לתכנון ולבניה
הודעת פרסום בקשה למתן היתר בניה
עפ"י הוראת תקנה 12 (3) לתקנות התכנון והבניה (בקשה להיתר, תנאיו ואגרות התש"ל 1970)

עפ"י תקנה 12 (3) לתקנות התכנון והבניה (בקשה להיתר, תנאיו ואגרות התש"ל 1970), הרינו מודיעים בזאת כי עמנואל יצחק, סוטלנה, יוסף הגישו בקשה לוועדה המקומית לתכנון ולבניה אשדוד, לתוספת בניה ברח' רב גרונר, מס' 1/1, גוש 2456, חלקה 18, תיק בנין מס' 1997 ב'.
מאחר שמען של הבעלים אפללו המתגורר בקרקע אינו ידוע ולאחר שהמאמץ הסביר להשיגו נכשל.
אם הנך בעל זכות בנכס האמור לעיל ומתנגד לבניה, עליך לפנות בכתב לוועדה המקומית ולנמק את התנגדותך וזאת תוך 14 ימים מתאריך קבלת הודעה.

צבי צילקר
יו"ר הוועדה המקומית לתכנון ולבניה אשדוד

עיריית פתח־תקווה
הוועדה המקומית לתכנון ולבנייה פ"ת - הודעה

על־פי סעיף 149 (1) לחוק התכנון והבנייה תשכ"ה–1965, ניתנת בזה הודעה, כי הוגשה לוועדה המקומית לתכנון ולבנייה פ"ת בקשה לנתן הקלה בגוש 6377, חלקות 112, 111, מגרש ברחוב פרומקין, מס' 12–14, ת"ב 467. לפי תכנית המתאר החלקה הנ"ל נמצאת באזור מגורים ג', בו מותר בניין בן 5 קומות ע"ע וחדרים על הגג, 15 יח"ד. בקשת בעלי החלקה היא להתיר להם: 1) הבלטת גזוזטראות. 2) קו בניין צדדי 5.5 מ' במקום 6 מ'. 3) קומה שישית. 4) 2 דירות נוספות.
כל מי שיש לו התנגדות להקלה הנ"ל, יואיל להגישה לוועדה תוך 15 יום מפרסום הודעה זו.

גיורא לב,
יו"ר הוועדה המקומית לתכנון ולבנייה, פ"ת

חוק הליכי תכנון ובניה (הוראת שעה), התש"ן-1990
וחוק התכנון ובניה, התשכ"ה-1965
מרחב תכנון מקומי דימונה
הודעה בדבר הפקדת תכנית המהווה שינוי תכנית מפורטת

נמסרת בזאת הודעה בהתאם לסעיף 5 (3) לחוק הליכי תכנון ובניה (הוראת שעה), התש"ן-1990, ובהתאם לסעיף 89 לחוק התכנון והבניה, תשכ"ה-1965 כי במשרדי הוועדה לבניה למגורים ולתעשיה, במשרדי הוועדה המחוזית לתכנון ולבניה מחוז הדרום ובמשרדי הוועדה המקומית לתכנון ולבניה דימונה מופקדת תכנית המהווה שנוי תכנית מפורטת הנקראת: תכנית מספר 25/בנ/2/77 המהווה שינוי לתכניות הבאות: 25/במ/1/77.
השטחים הכלולים בתכנית ומקומם: ישוב: דימונה, שכונת הבריכות, גושים 39505, 39509, 100326 (ארעים).
עיקרי הוראות תכנית: שינויים בהנחיות ומגבלות בניה בשכונת מגורים קיימת.
כל מעונין רשאי לעיין בתכנית, בימים ובשעות שהמשרדים האמורים פתוחים לקהל. כל מעונין בקרקע, בבנין או בכל פרט תכנוני אחר הרואה את עצמו נפגע על ידי התכנית, וכן כל הזכאי לכך על פי סעיף 100 לחוק, רשאי להגיש התנגדות תוך שלושים ימים מיום פרסומה של הודעה זו בעתונות, למשרדי הוועדה לבניה למגורים ולתעשיה, מחוז הדרום, רחוב הנשיאים, ת.ד. 68 באר־שבע 84100, טל' 07-296414.
התנגדות לתכנית לא תתקבל ולא תידון אלא אם כן הוגשה בכתב בפירוט הנמקות ובליווי תצהיר המאמת את העובדות שעליהן היא מסתמכת.

שלום דנינו
יו"ר הוועדה לבניה למגורים ולתעשיה מחוז הדרום

ההיסטוריה חוזרת
מאת דונה טארט
סיפור מסתורין מושלם
חדש בספריית מעריב

יש דברים שאתה חייב לפרסם בעיתון, אבל אף חוק לא קבע שאתה צריך לשלם עליהם הון
עכשיו במעריב חוקי תכנון ובנייה במחיר הכדאי ביותר
מודעות עזבון, ירושה, כינוס נכסים, מכרזים, הזמנה לדין ועוד - כולל הפקת המודעות, הגהה ופרסום עפ"י דרישתך. נשמח להעניק לך את מירב הפרטים על מבצע המודעות המשפטיות בטלפון: 03-5632278 או בפקס: 03-5632041

ג'וג'ארו כועס על בוגאטי שאינם מייצרים מכונית

המעצב תיכנן מכונית סאלון חדשה ■ ליצרן יש קשיים כלכליים והמכונית רחוקה מייצור

(ג'וג'ארו, מעצב המכוניות האיטלקי הנודע, נעמה הסבלנות. משך שנתיים וחצי במעט משבר צוות אנשי בוגאטי, יצרנית מכוניות העל, ולא עמ־דו בהתחייבויות בנוגע לייצור מכונית הסאלון המ־תוכננת של החברה, ה־EB112.

המכונית הזו, שהוצגה בתערוכת ג'נבה 1993 ועוצ־בה (על־ידי איטאל דיזיין של ג'וג'ארו) לפי מיטב המסורת של בוגאטי, היתה אמורה להיכנס לייצור כבר בקיץ 1994. המועד נדחה ונדחה, ובוגאטי – הנ־מצאת בקשיים כלכליים – אינה מגלה כוונות כלשהן להיכנס לייצור סדרתי. להיפך, בחודש ינואר הופסק ייצורה של המכונית היחידה אותה מייצרת החברה, ה־EB110, והחודש נשלחו הביתה כמחצית מהעובדים.

וזה לא הכל. בוגאטי מחזיקה גם את ה־EB112 הנוסעת היחידה בעולם, כהלוואה מג'וג'ארו, שייצרו את המכונית. "אנחנו מבקשים את המכונית אבל אין כל תשובה", אומר פבריציו ג'וג'ארו, בנו של מייסד החברה, "כעת נתבע את החברה אבל מי יודע כמה זמן זה יקח".

בוגאטי, בניהולו של רומאנו ארטיולי, עומדת כנראה בפני גל של תביעות, שעלול להביא להתמוטטותה. חובותיה עומדים כעת על סך של 100 מליון דולר.

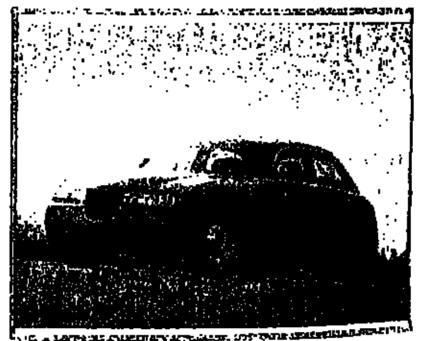

ה־EB112 שייכת לג'וג'ארו. בוגאטי מסרבים להחזיר...

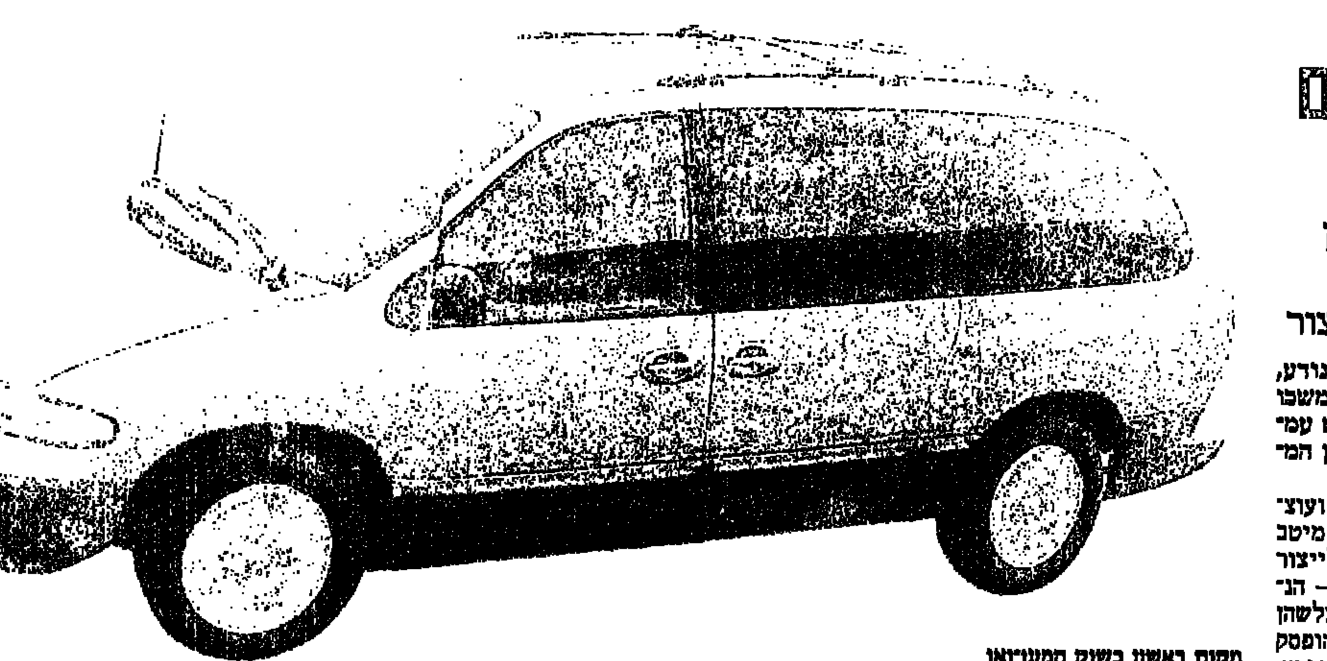

מקום ראשון בשוק המיניוואן

מיני־ואן חדשה לקרייזלר

הדגם החדש יהיה במראה שונה לחלוטין ■ ייכנס לשוק האירופי רק ב־1997

שירות אוטוקאר

שלושה חודשים אחרי שהציגה את המיניוואן החדשה שלה, חוזרת קרייזלר למעמד של בכורה בשוק המיני־ואן האירופי.

הדגם החדש, עם מראה שונה לחלוטין אבל שמות זהים, ייכנס לשוק האירופי רק מאוחר יחסית – כפי הנראה רק בשנת הדגם 1997. הסיבה לכך היא שכל הדגמים האירופיים מיוצרים במפעלי קרייזלר באוסט־ריה, ובינתיים עובדים של הדגם היוצא, המשווק גם בישראל.

אבל כל זה לא מפריע לספר מעט על תכונותיה של המכונית החדשה, שתהיה ככל הנראה המיני־ואן הנ־מכרת ביותר בצפון־אמריקה, ולמעשה בעולם כולו.

קרייזלר פיתחו את המכונית החדשה לפי הגישה האמריקנית "גדול הוא טוב". אין לה מתחרות במרחב הפנימי, וכפי הנראה גם לא בשימושיות של תא הנוס־עים. אורכה החיצוני של הגרסה הקצרה עולה על 4.70 מ', יותר מכל מתחרה יפנית או אירופית קיימת.

לוח המחוונים הונמך ב־12 ס"מ, במטרה להפוך את תנוחת הישיבה דומה פחות לזו של אוטובוס, ויותר לזו של מכונית משפחתית. מגוון הבקרות והשעונים נראה עמוס ומבלבל תחילה, אך הנהג יוכל להתרגל אליו עם הזמן.

מרחב הרגליים לנהגים גבוהים צפוף קצת, ולעומת זאת המרחב ליושבים בשורה השניה והשלישית מצויין, והדבר תופס לגבי הגרסאות הקצרות והארוכות של הרכב.

לישראל מיובאת כיום הגרסה הקצרה ביבוא סדיר, ואילו הגרסה המאורכת (גראנד קראוון) מוצעת לנכים, מכיוון שנוח לאחסן בה כסא גלגלים.

קרייזלר מציעה במכונית החדשה דלת הזזה בשני צידי הרכב, חידוש בפלח השוק הזה. לא ברור בשלב זה האם תוצע גרסה זו בישראל, אך ידוע כבר שהיא תיכ־לל במפרט האירופי, כך שהאפשרות לייבא אותה לכאן קיימת.

מגוון המנועים לא השתנה משמעותית, וימשיך לכ־לול שני מנועי ארבעה צילינדרים, מנוע טורבו־דיזל לאירופה, ושני מנועי וי־6. אחד או יותר מהמנועים האחרונים ייובא לישראל, בהתאם למדיניות הנוכחית.

הדיווחים על אחיזת הכביש של הרכב הכבד הזה מעודדים. ההיגוי מרוייק בהרבה בהשוואה לרכב הקו־דם, ובמפרט שבו המתלים הם הקשים ביותר (זה המפ־רט האירופי) יש איזון טוב בין שיכוך מהמורות ובקרת גלגול טובה. אם קיים פגם במתלים, הוא מתייחס לרע־ש הדרך הגבוה יחסית, כמקובל במכוניות קרייזלר. גם הרעש באיזור המראות גדול יחסית.

מערך המנועים של המכונית החדשה כולל מנוע 2000 סמ"ק מהניאון, מנוע 2400 סמ"ק מהסטראטוס (שתי המכוניות נמכרות בישראל), טורבו דיזל איטל־קי, 3300 סמ"ק (115 כ"ס) ו־3800 סמ"ק (163 כ"ס).

בשלב הנוכחי נראה כי הגרסה שתשווק בעתיד באירופה (ובישראל) נוסף על הטורבו־דיזל היא ה־3300 סמ"ק.

טויוטה קורולה 1997 – מגלים פרטים נוספים

יוצא דור חדש למכונית היפנית הנמכרת ביותר

בטויוטה ניגשו לתכנון הקורולה החדשה, אחרי ההצעה לפני כחודש וחצי ביפן.

המחשבה של המתכננים היא ש"אם זה לא נשבר אל תתקן אותו". המכונית שתגיע לאירופה (ואלינו) לב־נה, הדור השמיני של הקורולה הוא עדכון לאורך הקווים שהותוו על־ידי הרכב הזה בשנים האחרונות עם עיצוב חיצוני חדש, מנועים חדשים (בעתיד הקרוב) וגרסה אירופית לעיצוב.

הסיפור המעניין ביותר במנוע הוא צריכת דלק נמוכה, המשולבת בביצועים רומים לאלו של המכונית הקיימת. הקורולה החדשה, עם מנוע 1600 סמ"ק מתוצרת אנגליה, אמורה לצרוך כ־11־12 ליטרים בנ־סיעה סבירה, נתון טוב בכ־10 אחוזים מהממוצע בקט־גוריה זו.

כמקום מפתיע עברה המכונית הרזייה הריסה, כדי להוריד עד כמה שאפשר בעלויות הייצור. טויוטה טרם פרסמה נתונים השוואתיים על בטיחותה של המכונית, אבל התגובות הראשוניות הן כי נשמרה תחושת האי־כות שאפיינה את הרכב בעבר.

החסרון העיקרי הוא במרחב הפנימי, שלא שופר משמעותית, מכיוון שטויוטה בחרה להשאיר את בסיס הגלגלים (2.46 מ') כפי שהיה, אולי כדי להבחין אותה מאחותה הבכירה, הקארינה.

המכוניות הראשונות מדגם זה יגיעו לאירופה רק במהלך 1997, ושנה מאוחר יותר תיוצר הקורולה באנ־גליה, ומשם תישלח לכל רחבי אירופה, וגם אלינו. בתמונה אפשר לראות את הספרינטר, גרסה יפנית של המכונית הכוללת חלון צד שלישי וגריל קרמי שונה. העיצוב בגרסה האירופית עתיד לעבור מספר שינויים לא מהותיים, שיתאימו אותו לטעם האירופי.

קורולה 1997, בינתיים ביפן בלבד

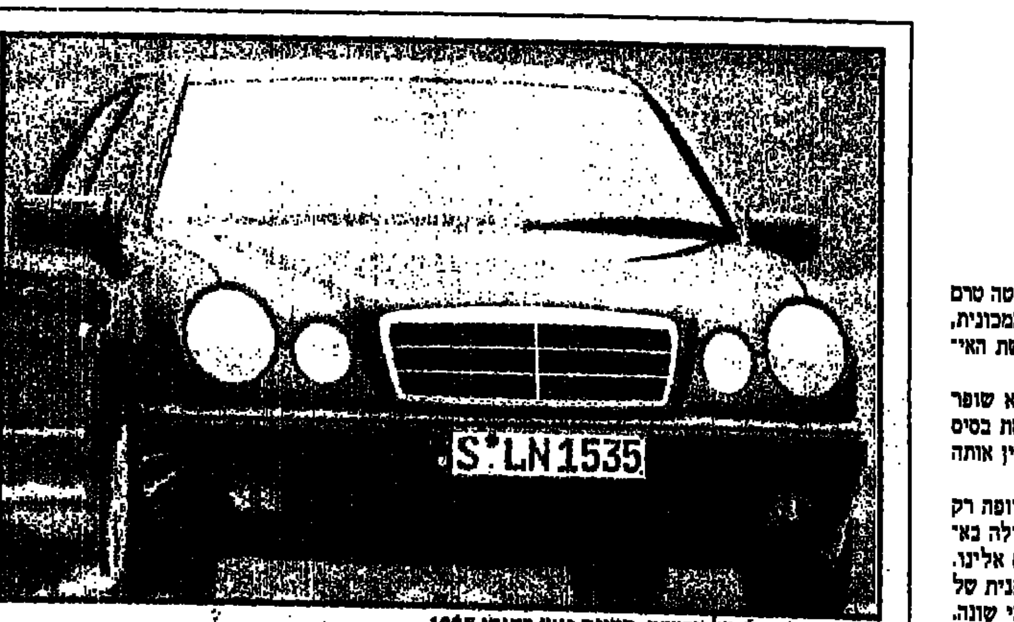

סדרת E החדשה של מרצדס. תקופה יגיע בדגמי 1997

מרצדס מבקשת להחליף את כל הדגמים

מרצדס נמצאת עתה בתהליך של תנופת סי־חות דגמים חדשים. למעשה, הכוונה היא להחליף עד לסוף שנת 1997 את כל מערך הדגמים של 1991, ובכלל זה מכוניות, מסחריות ומשאיות.

למרות הנסיונות להסתיר את תהליכי הפיתוח, תמיד ימצאו מקומות שמהם דולף מידע. אחד מהם הוא מסלול הניסויים בנארדו שבדרום־איטליה. זהו אחד המסלולים החביבים על יצרני רכב באירופה, ובו הם מבצעים בדרך־כלל את מה שמוגדר כניסויי עמידות במהירות גבוהה. המכונית מגיעה לנארדו, עטוייה הסוואה וצבועה בצבעי מלחמה. כאן עור־כים נסיעות רצופות (למעט תדלוק והחלפת נהגים) של 5000 ק"מ לערך, במהירות ממוצעת שמעל 200 קמ"ש, ובעומס גבוה על כל המערכות.

בסיום הבדיקות מפורק הרכב לגורמים, כדי לל־מוד היכן נקודות התורפה שלו, אם בכלל.

לאחרונה לקחה מרצדס את דגם 208 שלה, שי־כונה בוודאי E280C, E330C (וכן הלאה) לניסויים בנארדו, ואיפשרה מבט חטוף ברכב העתידי, שאותו תציג באוקטובר 1996, ככל הנראה.

המכונית החדשה, קופה שתי דלתות מסדרת E, משלבת פריטים מסדרה C (הקטנה ביותר של מרצ־דס כיום) עם מראה חיצוני של סדרה E החדשה, שתגיע לישראל ונוף החדשים. המנועים יהיו בנפח 2300 סמ"ק (ארבעה צילינדרים), 2800 ו־3200 סמ"ק. שני האחרונים הם מנועים חדשים, שטרם נחשפו, בתצורת וי־6.

בסיס הגלגלים יהיה זהה, כך מניחים, לזה של סדרה C, ואילו האורך הכללי יהיה מעט ארוך יותר – 4.53 מ' לפי ההשערות הנוכחיות.

טכנולוגיית טילים

הצרפתים ינסו "כיפות" מישראל

כיפות ספיר לטילים שיוצרו בישראל, יותקנו בטיל אויר־אויר חדש, מיקה" שמו, מתוצרת "סאט" הצרפתית.

הכיפות מספיר – חומר גבישי חזק ושקוף, גם בתחום האינפרה־אדום – מיועדות לשמש ראשי־ביות. לספיר תכונות עמידות מעולות לתנאי חום גבוהים במיוחד וגם מול חלקיקים שהטיל עשוי להיתקל בהם במעופו. הכיפות פותחו ליצור בחברת "תעשיות רותם", הפועלת בפארק המדע תמר, בדימונה.

הצרפתים החליטו לבחון את הכיפות מתוצרת ישראל, בטיל החדשני שהם מנסים עתה. הם העדיפו את הכיפה הישראלית על מוצר רומה, המבוסס על טכנולוגיה רוסית.

חברת "סאט" שייכת לקונצרן מארסל ראסו. גם הבריטים המפתחים עתה טיל אויר־אויר משלהם בשם "אסרם" התעניינו בכיפות הספיר הישראליות.

כיפות ספיר (מתוך פירסום עסקי של "רותם")

טלוויזיה

בדיקת דם תגלה נטייה ל"ספגת העצם"

שיטה חדשנית לגילוי נטייה לאוסטאופורוזיס, "ספגת העצם", באמצעות בדיקת דם, תוצג הערב ב־22:00, במגזין "מעבר ל־2000" בערוץ 8 בכבלים. אוסטאופורוזיס היא מחלת עצם נפוצה בקרב נשים מבוגרות. עוד במגזין: מכשיר חדש לטכניות המוהיר מפני רכב מירום מתקרב וכינור בצורה חדשנית.

שאר תוכניות המרע והטבע, השבוע בערוץ זה:

היום, ב־21:00, בסידרה "הישרדות": על נדידת העגורים.

מחר, ב־20:00: הטבע בפארקים שבדרום מערב ארה"ב.

ביום ג', 27 ביוני, ב־18:00 (האוניברסיטה הפתוחה): תרבות האינקה: ב־20:00, ב"מעבר ל־2000": על אפיית בולי עץ במיקרוגל; בירמשוב בשלט רחוק; תוכנת מחשב לתיקון תקלות בטיסה: רובוטים מתוחכמים לכבאי טוקיו: אלמוגים כחומר לבניית שתלי עצמות; עשבים שישמשו מזון לתרקים במקום שיאכלו את המזון שלנו. ב־21:00: המשך הסידרה על המוות.

ביום ד', 28 ביוני, ב־19:30 (שידורי האוניברסיטה הפתוחה) – על חרדות ודעות קדומות: ב־20:00: כלי טיס יחודי המנסה לחצות את האלמאנש: ב־21:00: שפך נהר פאל, עשיר בבעלי־חיים ובצמחי ים: ב־21:30: הצפויות (יונק הדבש) האוסטרליות שמקננות באי האלמוגים הרון, ב"שונית הגרייט־בריייר" ועל צבי הים הירוקים שבאי: ב־22:00: המשך הסידרה על המסוקים: ב־22:30, המשך הסידרה על הקשרים, מטקס שתיית התה הבודהיסטי ועד לרעש הרקע שבמכשירי הרדיו.

ביום ה', 29 ביוני מ־06:00–08:00 (שידורי האוניברסיטה הפתוחה: ש.ח. ב־14:00, 18:00 וב־01:00): המרע מימי הביניים ועד לעת החדשה והתגליות החשובות (סידרה חדשה): עופר הדנאית, המונארך, בסכנת הכחדה: הנשימה: ההכנות למסע למאדים. ב־20:00: 20 אחוז מהמים המתוקים בעולם נמצאים באגם בייקל שבסיבריה "מ־לשעבר שבו חיים 2600 מיני בעלי־חיים. ב־21:30: שוניות האלמוגים של הקריביים (סידרה חדשה).

■ ערוץ 1: משכך צירי לידה

בשבת, 1 ביולי ב־16:45 ב"חידושים והמצאות" בערוץ 1: פטנט ישראלי לשיכוך צירי לידה חזקים; מחשב דוחס מידע קולי פי 10 להעברת קול בכל שטח, בעלות של שיחת טלפון מקומית.

עורך מדע: אלכס דורון

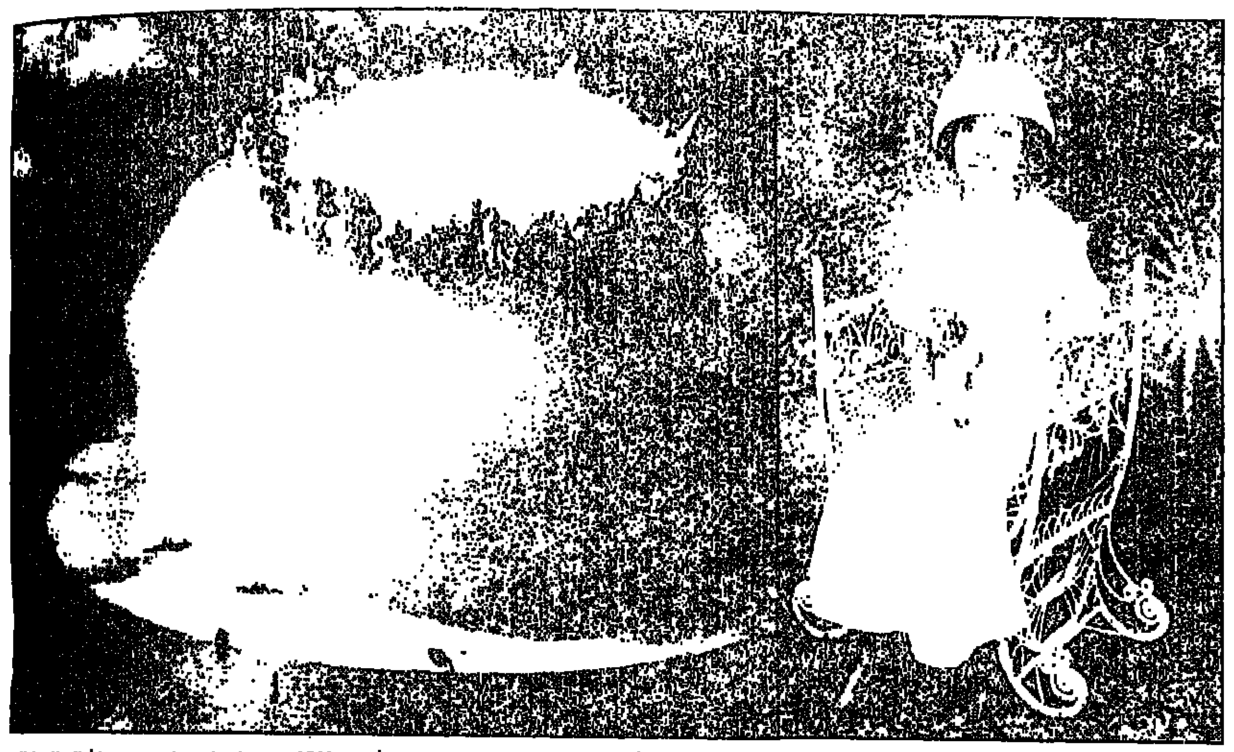

מימין: גב' אדה צ'רלטון, אחת מקורבנות הניסויים שנעשו בארה"ב בפלוטוניום. את הזריקה היא קיבלה ב־1945. היתה במעקב בבית־חולים עד שמתה ב־1979 והיא בת 85. משמאל: פטריה מפיצוץ גרעיני. האמריקנים שמרו בסוד על הניסויים המחרידים בבני־אדם. תצלומי "לה רשרש", פאריס

הסוד הנורא: ארה"ב ביצעה ניסויים בחומרים רדיואקטיביים, בבני אדם

מאת ד"ר נח ברוש

שמים וארץ

תחקיר חושפני מגלה שאלפי אמריקנים שימשו שפני ניסוי לפלוטוניום ואורניום ■ מה הקשר בין זה להודעת צרפת על ניסוייה הגרעיניים?

תחקיר של עיתונאי אמריקני שפורסם ב־1993, גילה לראשונה כי אנשים רבים בארה"ב, אולי אף ללא ידיעתם, שימשו בשנות ה־40 וה־50 "שפני־ניסוי", במחקר על השפעת חומרים רדיואקטיביים על בני־אדם. הדבר נעשה באישורה של הוועדה לאנרגיה אטומית של ארה"ב – תוך מעטה סודיות כבד.

באחרונה נודעו פרטים חדשים רבים על הניסויים. מתברר שהמחקר החל ב־1942, שנה לאחר גילוי היסוד הכימי "פלוטוניום". ב־1946 היו הניסויים חלק מ"פרויקט מנהטן" לפיתוח נשק גרעיני. מטרתם היתה: לגלות מהם הכמויות הגדולות ביותר של פלוטוניום שניתן להזריק לאנשים – כדי ללמוד על תגובת הגוף ליסוד הזה.

במסמך מ־1950 נאמר כי האנשים שנבחרו לניסוי צריכים להיות מבוגרים מגיל 45 ומעלה וחולים במחלות כרוניות שתוחלת החיים שלהם הוערכה, בעוד עשר שנים, לכל היותר.

בחירתם נועדה להקטנת הסיכוי להשפעות ארוכות־זמן של החומר הרדיואקטיבי, ומנגד לשפר את הסיכוי לקבל דוגמאות לבדיקה שלאחר המוות.

45 שנה אחרי, בינואר 1995, נחשפו לראשונה מימצאי וועדת חקירה נשיאותית, בפרשה מסעירה זו. כך נתגלה שחלק גדול ממוזרקי הפלוטוניום, לא נפטרו סמוך להזרקה. אחד מהם, צבע־בניין במקצועו, חי 20 שנה נוספות – ונפטר ממחלת לב.

ההזרקה בוצעה כמה ימים לפני ניתוח לו נזקק. בניתוח נלקחו רגימות מאיבריו הפנימיים (הליך שלא נדרש מסיבות רפואיות). כל הניסויים לא נעשו בהסכמת ובידיעת החולה.

כנוסף לניסויים בהזרקת פלוטוניום, נעשו ניסויים דומים עם היסוד אורניום. חלק מהאנשים שהשתתפו בניסוי זה היו עניים, חסרי בית. תמורת תשלום פעוט הסכימו להשתתף בניסוי הסודי, שפרטיו לא נמסרו להם.

מלבד הניסוי בקליטת חומרים רדיואקטיביים על ידי האיברים הפנימיים ופליטתם מהגוף, נעשו גם ניסויים בחיילים במהלך פיצוצים גרעיניים. המטרה היתה ללמוד על השפעת הנשורת הגרעינית על בני האדם, או על צורות עיוורון – כתוצאה מצפייה בפיצוץ גרעיני. כן נבדק הנושא כדי לפתח חומר־הגנה לטסים דרך ענן של פטרייה שנתהוותה בפיצוץ אטומי.

עד היום אין יודעים בדיוק בכמה אנשים מדובר. דיווח אחר, מ־1994, טען שמדובר בכ־9000 שפני־ניסוי אנושיים – אך יתכן שהמספר גדול הרבה יותר.

עתה נתגלה כי המשתתפים בניסויים אלו אינם יכולים לתבוע את ממשלת ארה"ב. החוק האמריקני איננו מכיר בנזק שהממשל יכול לגרום לאזרחיו.

מה שנשאר לזכור מפרשה אומללה זו הוא שזריקות פלוטוניום אולי אינן כה מרעילות כפי שחשבו, אך נשורת של פלוטוניום, הנקלטת בריאות, בנשימה – מסוכנת הרבה יותר.

הדבר מסביר איפוא מדוע שוחרי איכות הסביבה חוששים עכשיו מסידרת הניסויים הגרעיניים שצרפת מתעתדת לבצע מספטמבר השנה, באוקיאנוס השקט.

כנס

פיסיקה באוהל בדואי בסיני

לראשונה בתולדות הפיסיקה, ייערך כנס בינלאומי בנווה מדבר והמרצאות יהיו באוהל ברואי.

במשך שבוע (19–26 בנובמבר), יתקיים כרהב שבסיני בי"ס לפיסיקה שיזם פרופ' אליעזר רבינוביץ' ראש מכון רקח לפיסיקה באוניברסיטה העברית בירושלים. יגיעו מדענים פלשתינאים, ירדנים, מצרים, איטלקים וישראלים וטובי המרצים בפיסיקת חלקיקים אלמנטריים, אסטרופיסיקה ופיסיקה סביבתית.

לקראת הכנס בסיני שהו בישראל לפני כמה ימים שלושה מדענים בכירים ממצרים.

חקר האקלים

יש "תזוזה" בעונות השנה

ד"ר המתריע מפני שינויים באקלים חצי הכדור הצפוני (ישראל "שייכת" לאזור זה) שעלולים לשבש את המהלך הרגיל של עונות השנה, פורסם בימים אלו בארה"ב ומעורר שם גל של תגובות.

את המחקר ביצע דייויד תומסון, סטטיסטיקאי במעבדות חברת AT&T שבמארי־היל, מדינת ניו־ג'רזי. לדעתו, שיבוש קצב העונות יכול להיות גרוע לבני־אדם מסתם עלייה כלשהי בטמפרטורות.

תומסון ניתח סידרה ארוכה של דיווחי טמפרטורות ונתן תשומת לב מיוחדת לתנודות השנתיות של העונות. כך נמצא כי במרכז אנגליה, על־פי דיווחים המצויים ברצף מאז 1659, החלו עונות השנה באיחור ובסך הכל נתהווה פיגור של 1.4 יום, לכל 100 שנה.

לכאורה מדובר בפיגור מיזערי, אבל תומסון טוען שלא כך הרבר. במאמר ב"סיינס" זקף תומסון את הפער, להבדלים כלליים של הגדרת המונח אורך השנה.

הלוח הגריגוריאני (הנוצרי, המקובל) נוצר מתוך התאמה עם שני ימי־השוויון (אקווינוקטיום), כאשר אורך היום והלילה משתווים, פעמיים בשנה, במארס ובספטמבר. התיזמון שלהם תלוי בזווית הנטייה של כדור הארץ. הגדרה אחרת של המושג "שנה" משתמשת כסמן של הנקודה הקרובה ביותר במסלול כדור הארץ עם השמש – מה שמכונה כפי המדענים פריהליון.

עם הזמן חלים במסלול הזה שינויים היוצרים הבדלים של בערך 20 שניות בשנה, בין שתי שיטות המדידה הנ"ל. התאריך של הפריהליון, כשכדור הארץ הכי קרוב לשמש, זז ב־1.4 יום מדי מאה שנה.

במרכז אנגליה וגם במקומות אחרים, החלו הבדלים אלו לבלוט משום מה בעיקר מאז 1940. תומסון שם לב לכך שהשינוי בחצי הכדור הצפוני החל כשריכוזי פחמן דו־חמצני באויר עלו בתלילות.

שני הנתונים – האיחור בפריהליון והעליה בריכוז הפחמן הדו־חמצני – המשיכו לעלות בקצב דומה ותומסון סבור שיש קשר בין שתי התופעות. תזוזות בהתחלת העונות, עלולות לשבש בעתיד מערכות חקלאיות וביולוגיות שלמות.

המימצאים מחזקים, סטטיסטית, את כל ההסברים לתופעת התחממות העולם שאובחנה לראשונה רק במאה שלנו. ■ אריאל בנימין, ארה"ב

חלבון טפיל וקטלני

חוקרים באוניבסיטה העברית בירושלים ובסן־פרנסיסקו גילו כי לכולסטרול תפקיד חשוב בהתרבות הפריונים – חלבונים פאראזיטיים – שהם מחוללי מחלות מוח חשוכות מרפא

רפואה

מאת אלכס דורון

תחילה היו החיידקים ש"הואשמו" כמחוללי המחלות. אחר־כך נתגלו הנגיפים, שונים מהחיידקים לא רק במבנה, אלא גם בתכונות "טכניקות־יצור" – ואף להם יוחסו לא מעט מחלות. עתה יודעים המדענים שקיימים גם פריונים, חלקיקים חלבוניים המועברים באופן גנטי וגם בהדבקה וגורמים לכמה מהמחלות האיומות ביותר שקיימות בעולם – מחלות ניווניות של המוח, כולן חשוכות מרפא ושסופן אחד: מוות.

ארבע המפורסמות שבמחלות האדם הללו הן:

• "מחלת קורו", שנתגלתה בגיניאה החדשה שבאוקיאנוס השקט. היא מתבטאת בהופעה מוקדמת מאד של ירידה שכלית עד למצב של דמנסיה והפרעות בסימני המשקל. כיום סבורים שזו "מחלה קניבלית", כלומר ההדבקה נעשתה בעקבות אכילת מוח אדם, מנהג שהיה נפוץ בעבר במקום. הילידים כינוה "קורו" שפירושו, בשפתם רעד.

• "קרויצפלד־יעקב", שתוארה לראשונה בספרות לפני כ־75 שנה. היא גורמת להופעה מהירה של דמנציה וירידה בכל התיפקודים האינטלקטואליים, למעט צלם מתנועותיים-תנועתיים), הפרעות קשות בהתנהגות, תנועות לא רצוניות קצרות בגפיים, וסופה הירידה כוללת ובמוות בתוך שנה. שכיחותה גבוהה ביותר בקרב יהודים מלוב ומאזור האי ג'רבה.

• "התיסמונת המשפחתית ע"ש גרסטמן־שטראוסלר־שיינקר", דומה ל"תיסמונת קרויצפלד־יעקב" הנ"ל, אלא שסדר הופעת התסמינים ועוצמתם, שונה. כן מעורבים במחלה זו אזורים אחרים במוח. נוירולוגים מסוגלים לבדיל ביניהן.

• "ישנת קטלנית" (FFI). פאטאל פאמילייל אינסומניה). הלוקים בה אינם מסוגלים לישון ומתים.

שתי מחלות בעלי־חיים נתפרסמו גם הן ומחולליהן הם פריונים: "הפרה המשוגעת", או ספגת המוח (אנצפלופתיה ספוגית) שפרצה ופשטה בעדרי בקר באנגליה ו"סקרפי", שתוקפת כבשים.

חוקרים בפקולטה לרפואה של האוניברסיטה העברית בירושלים בשיתוף אוניברסיטת קליפורניה בסן־פרנסיסקו גילו עתה כי לכולסטרול תפקיד חשוב בהתרבות הפריונים. התגלית תסייע להבנה עמוקה יותר של פעילות הפריונים הקטלניים ולהערכת המדענים תסייע, אולי, במציאת תרופות למחלות שנגרמות בידי פריונים וגם דומות להן, כמו אלצהיימר.

ד"ר אלברט טרבלוס מהמחלקה לביולוגיה מולקולרית בירושלים: "את התיאוריה על דבק קיומם של הפריונים, מחוללי המחלות האחרים, פיתח פרופ' סטנלי פרוסינר מסן־פרנסיסקו. הפריון, קבע פרוסינר, שונה בצורתו מהנגיף. זהו למעשה צביר מולקולות דבוקות, שמזכיר בצורתו 'מקלון'. במעבדה רואים עד 10 אלפים מולקולות דבוקות, במקלון כודר. במודל־מחשב נמצא שמולקולה אחת נראית כמו סליל מפותל. אין במקלון גן אלא רק חלבון. מגע בין חלבון פרימיטיבי ופאטוגני זה, נגוע ופאראזיטי, בחלבון בריא במוח, הוא שיוצר את ההדבקה – ואת התהליך ההרסני. החלבון הבריא משנה את צורתו, נעשה רעיל ומשתכפל".

בתאים בריאים בגוף האדם קיים חלבון פרה־פריוני (קדם־פריוני) נורמלי. עד היום לא ידוע מהו תפקידו. הוא מצוי בעיקר במוח ובמערכת החיסונית. אבל מסיבה לא ברורה, הוא עלול לפתע לשנות תכונות – ואז נעשה לא־נורמלי, מסרב להתפרק, מתחיל לשקוע ולהיאגר במוח.

נראה כי החלבון הלא־נורמלי הזה הוא המרכיב העיקרי, ואולי הבלעדי, של הפריון. חוקרים בארה"ב וכראשם פרופ' פרוסינר, שירצה מחר על נושא זה בירושלים), מצאו כי ההבדל בין שני סוגי החלבון, הוא בצורת הקיפול שלהם.

במחקר הנוכחי, נתגלה כי הפריונים מצטברים בליזוזומים. אלו הם אברונים זעירים בתא, שאחראים על פירוק הגופים המזיקים. נתגלה, כי הפריון עמיד לעיכול בליזוזומים ובמצב זה הליזוזומים הופכים למיצבור של פריונים בתא החולה (וגם מחוץ לתא).

להפתעת החוקרים בירושלים נתגלה כי לכולסטרול תפקיד מרכזי בהתרבות הפריונים שבתאים. כדי להשתכפל, זקוק הפריון לליפיד – חלקיק שומן חופשי, המצוי בכולסטרול.

הכולסטרול הוא שומן חיוני הנמצא בכמות גדולה בכל תאי הגוף. במצב מסויים, הוא קשור למחלות של כלי הדם.

במחקרו של ד"ר טרבלוס, בשיתוף המעבדה של ד"ר רות גביזון מהמחלקה לנוירולוגיה בביה"ס לרפואה ו"הדסה" בירושלים, נמצא כי בתרביות של תאי עצב, מהן נמנע לייצר כולסטרול, הצטמצמה במידה רבה מאד גם יכולתם לייצר את החלבון הפריוני.

לדעת המומחים, יש כיום חומרים אנטי־פריוניים ולהם פוטנציאל גדול להתפתח בעתיד לתרופות. מדובר בחומרים שמעכבים את יצור הפריונים ואת התרבותם בתאים. הניסויים בהם נעשו בחיות־מעבדה בכמה מרכזים בעולם.

במעבדת הפריונים בירושלים נחקר עתה מנגנון פעילותם של החומרים הללו, והשפעתם על מחזור חיי הפריון.

הדמיית מחשב של מבנה הפריון, הבלתי מזיק

ד"ר אלברט טרבלוס (מימין) עם החוקר הסיני מינג לינג זאנג הלומד ל"פוסט־דוקטורט" בפקולטה לרפואה באוניברסיטה העברית בירושלים, בוחנים תצלומי מיקרוסקופ של החלבון הטפילי והקטלני, הפריון

עוד אישור ל"מפץ הגדול"

אסטרונומיה

קהילת האסטרופיסיקאים נרגשת: טלסקופ־החלל "אסטרו־2" – צביר טלסקופים שהעיקרי בהוא זה HUT ושקוטר המראה שלו "נבסר" – גילה לפני כמה ימים את "הליום הבראשיתי", שנוצר בעקבות המפץ הגדול.

ההליום נתגלה במרחק 9 מיליארד שנות אור מכדור הארץ. הגילוי מוסיף נדבך חדש לבניין הבסיסי של תיאוריית לידת היקום, נתקבלות מפץ־אדיר.

אסטרו־2 חג בחלל מחוץ לאטמוספירה של כדור הארץ. כדי לאתר את ההליום, נעשה שימוש בטלסקופ על־סגול. אסטרו־2 הוצב בחלל באמצעות מעבורת־החלל האמריקנית "אנדיוור".

הדיווח על התגלית נמסר בכנס האגודה האמריקנית לאסטרונומיה בפיטסבורג. ארתור דייוידסון, אסטרופיסיקאי מאוניברסיטת ג'ונס הופקינס מסר כי גילוי הגז במרחק כה רב, תומך בכל תיאוריית המפץ הגדול.

"אחת מהנחות־היסוד המרכזיות של המדענים היתה כי היקום, באשר לאחר לידתו במפץ אדיר, היה בעיקר כ־90 אחוז של מימן ועשרה אחוז הליום. הגז הזה מילא את כל החלל והיה חם מאד־מאד", אמר ד"ר דייוידסון.

כאשר הגז התקרר, אבל רק לטמפרטורה של מיליוני מעלות, הוא נדחס וכך נוצרו הכוכבים והגלקסיות.

כל יתר היסודות, כולל אלו שמהם נבנו הפלאנטות והחיים, "הנוצרו בתוך הכוכבים הלוהטים הללו ובכבשנים של הכוכבים.

"ההליום הזה איננו חומר אקזוטי, אלא שהוא חלק מהיסוד הבסיסי, האלמנטרי, מקור כל החומרים. כל זה נוצר במפץ הגדול – ואנחנו נוצרנו בעקבות התהוותו", הוסיף החוקר.

מזמן סברו המדענים כי המימן וההליום הבראשיתי שנולדו במפץ הגדול, נותרו ביקום. 30 שנה הם מחפשים את עקבותיהם. ציוד קונבנציונלי של טלסקופים מהקרקע לא סיפק הוכחה.

סבורים שלא ניתן לראות אטומי גז, משום שעברו תהליך יוניזציה, שבו "פשטו" (התקלפו) מעליהם את האלקטרונים וכך הם נעשו בלתי־נראים למיכשור שניסה להתחקות אחריהם מבעד לשכבת אטמוספירה של כדור הארץ. אפילו טלסקופ החלל "האבל" כשל במשימה זו – בהיעדר ציור הולם.

השימוש בטלסקופ האחר, בספקטרום על־סגול מהחלל, איתר לבסוף את עקבות ההליום.

הטלסקופ התמקד על קוואזאר חזק מאד, כוכב המרוחק 10 מיליארד שנות אור מאיתנו. הספקטרום של האור שנקלט מהקוואזאר, חשף את קיום הגז במעמקי החלל.

"זה היה כמו הצפה באור, והיא זוהרת במשך 10 מיליארד שנה של הסטוריה בין־כוכבית", התבטא דייוידסון בכנס המדעי.

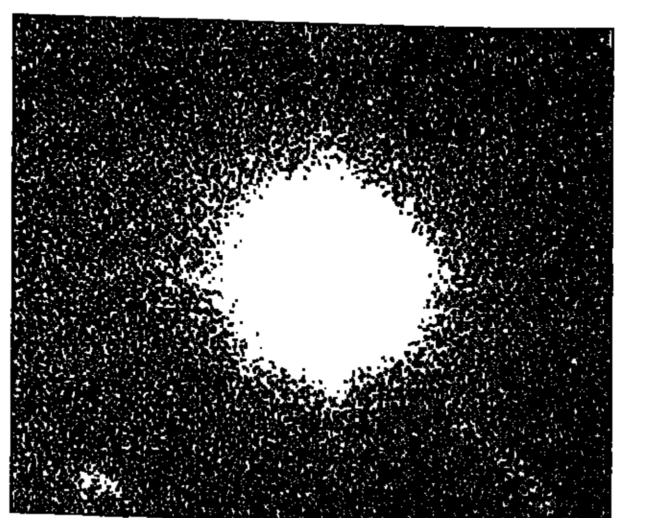

קוואזאר, כוכב רדיו רחוק מאד (בתצלום, מתוך הספר "היקום", הוצאת ספריית "מעריב": קוואזאר 3C-273, שהוא הידוע הראשון מסוג זה

סוד הבולם: בוכנה חכמה

פטנטים

בולם וזעזועים חדש לרכב, "סנסה טראק", פותח בידי "מונרו", יצרנית בולמי הזעזועים הגדולה בעולם. החידוש כונה "בולם אינטליגנטי". הוא מיועד להגדיל את יציבות הרכב בנסיעה – ואת בטיחותו. הטכנולוגיה מבוססת על חרשנות מיכאנית ולא על חיישנים או רכיבים אלקטרוניים.

סודו של הבולם מצוי בתיכנון הבוכנה שלו: הוא מסוגל להתאים עצמו, אוטומטית, לכל תנאי דרך. בנסיעה על כביש ישר וסלול היטב, מכוונים הבולמים לאזור המכונה "נוחות" שבו השמן משכך הזעזועים שבתוכו, נע מעלה ומטה בחריצים שלארך דפנות הבולם, וגם דרך שסתומיו. מתפתחת התנגדות נמוכה של השמן והנסיעה נעשית רכה ובוכנת הבולם נעה רק בתחום זה.

בנסיעה בדרך משובשת, מתקשחים הבולמים ושומרים על הצמדת הרכב לדרך. מהלך הבולם נעשה ארוך יותר והבוכנה, נעה בשני אזורי שליטה, מעל ומתחת לאזור הנוחות. השמן עובר מצד לצד רק דרך שסתומי בוכנת הבולם, ולא דרך החריצים. נוצרת התנגדות גבוהה יותר והבולם מתקשח, אוטומטית, כדי לשכך זעזועים גדולים.

לכל גלגל בולם משלו ושיכוך הזעזועים נעשה בנפרד, גם ואת לשם יציבות גדולה גם בבלימת פתע ופניות חדות.

צמיג נטול אויר

צמיג חדש שניתן לנסוע עליו גם כשאין בו אויר, פותח בידי "מישלין" ויורכב לראשונה על מכונית הפאר "לינקולן קונטיננטל".

כתב העת "מדע פופולרי" (הגירסה העברית של "פופיולר סיינס" האמריקני), מוסר בגיליון החודש כי הצמיג החדשני שמאפשר נסיעה על גלגל נטול אויר, גבוה במידה ניכרת מהצמיגים בעלי החתך הנמוך שנכנסו לשוק בשנים האחרונות ושמרביתם מורכבים במכוניות ספורט עתירות ביצועים.

חתך הצמיג הגבוה – היחס שבין גובה צדי הצמיג לרוחב המדרס שלו – מאפשר שימוש גם במכוניות משפחתיות וניתן להרכיבם על חישוק סטנדרטי. הצמיג מסתמך על צדדיו המחוזקים, לשמירה על קשיחות מספיקה לנסיעה גם באפס לחץ־אויר.

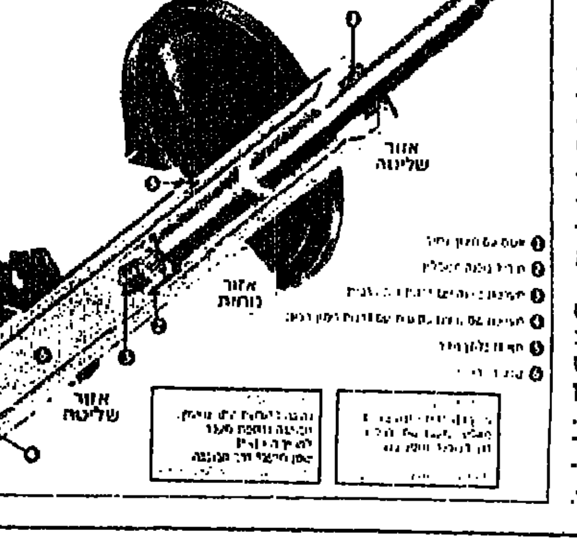

קונגרסים

יום עיון בנושא:

[illegible]

התגובות שהתקבלו ממגזרים שונים במשק בעקבות פרסום הרפורמה בחוק החברות, מחייבות בירור יסודי ומעמיק של השלכות הרפורמה
יום העיון יעסוק בסוגיות נבחרות ביישום הרפורמה ובהשפעתן על עולם העסקים הישראלי

מנחה: פרופ' אוריאל פרוקצ'יה - הפקולטה למשפטים, האוניברסיטה העברית
יום ד', 5 ביולי 95', מלון הילטון, תל-אביב

סדר היום:

08:30 – **התכנסות והרשמה**

09:00 – **הרפורמה בחוק החברות בכלכלה המודרנית של שנות ה-2000;**
הדגמתה בסוגיות הנוגעות להון החברה, רכישת מניותיה וחלוקת דיבידנד
מרצה: **פרופ' אוריאל פרוקצ'יה**

10:00 – **השפעת ההצעה על חלוקת השליטה והניהול בחברה ועל דפוסי העבודה של הדירקטוריון (פרשת בנק צפון אמריקה כמשל)**
מרצה: **מר מישל אוחיון, עו"ד** - גולדפרב, לוי, ערן ושות'

11:00 – **תביעה נגזרת ותביעות ייצוג קבוצתית – המלצות הוועדה**
מרצה: **ד"ר זוהר גושן, עו"ד** - הפקולטה למשפטים, האוניברסיטה העברית

12:00 – **ארוחת צהריים**

13:15 – **השלכות הצעת הרפורמה על רואי חשבון ומבקרים פנימיים בחברות פרטיות וציבוריות – אחריות, דרכי פעולה, מינויים, פיטורין וקביעת שכר טירחה**
מרצים: **פרופ' דן גבעולי, רו"ח** - אוני ת"א
מר אדיר ענבר, רו"ח - משרד רו"ח ברייטמן ושות', סגן נשיא לשכת רו"ח

14:15 – **הדירקטוריון, המנכ"ל וההנהלה הפעילה - איך חיים עם החוק החדש!**
מרצים: **מר דב תדמור** - מנכ"ל חבי דיסקונט השקעות
מר משה הורוביץ - מנכ"ל תדיראן מוצרי צריכה חשמליים

15:15 – **שאלות ותשובות**

*** אנא העבירו את הפרוספקט לכל חברי הדירקטוריון וההנהלה הפעילה בחברה**

קהל יעד: חברות פרטיות וציבוריות - נשיאי חברות, יו"ר דירקטוריונים, דירקטורים, מנכ"לים, סמנכ"לים, מנהלי כספים, חשבים, מזכירי חברות, עורכי דין, רואי חשבון, מבקרים פנימיים.

הנני מאשר/ת השתתפותי ביום עיון בנושא: "עולם העסקים הישראלי – לקראת עידן חדש" אשר יתקיים ביום ד', 5 ביולי 95' במלון הילטון, ת"א.

שם ________ שם החברה ________ תפקיד ________

כתובת למשלוח חשבונית ________ טלפון ________ פקס ________

צורת התשלום: ☐ בצ'ק לפקודת "מח' מעריב קונגרסים" - קרליבך 2 ת"א, 67132. בסך - 370 ש"ח (כולל מע"מ)

☐ בכרטיס אשראי: ☐ ישראכארט ☐ ויזה מספר: ☐☐☐☐☐☐☐☐☐☐☐☐☐☐☐☐

בתוקף עד: ______ ת.ז. ________ תאריך ________ חתימה ________

תאריך אחרון לביטול 28 ביוני 95'. לאחר תאריך זה יחוייבו דמי ההשתתפות (הביטול יתבצע בכתב בלבד)

ניתן להרשם בטלפונים: 5632383, 03-5632415 ובפקס: 03-5625236

ב"ה
כל המשתתפי בכנס
(גבורי מלכי ישראל)
מקבל פני משיח צדקנו

המכללה הטכנולוגית של חיל האוויר
ב- 29.6.95! ההרשמה מסתיימת

היום מצורף מגזין נשים

[illegible] MAARIV [illegible]

רבין הורה לשתוק להעלות בשיחות את נושא לבנון - בלי לשבש את המו"מ על הגולן

השרים צור ושטרית: לא לנהל מו"מ עם אסד עד שייפסקו ההתקפות ■ הרוג ו־8 פצועים בירי קטיושות ביום ו'

מאת אבינועם בר־יוסף, סופר מעריב בוושינגטון, ותמי שלו

הימשכו? הסורי חיכמת שי־ ואני האשים בסוף השבוע את ישראל באחריות להסלמה בדרום לבנון ולירי הקטיושות לעבר אב־ זיב, אך הבטיח כי ארצו תפעל "בכל יכולתה" להרגעת הרוחות. שיהאבי אמר את הדברים

המשך בעמוד 2 ◄

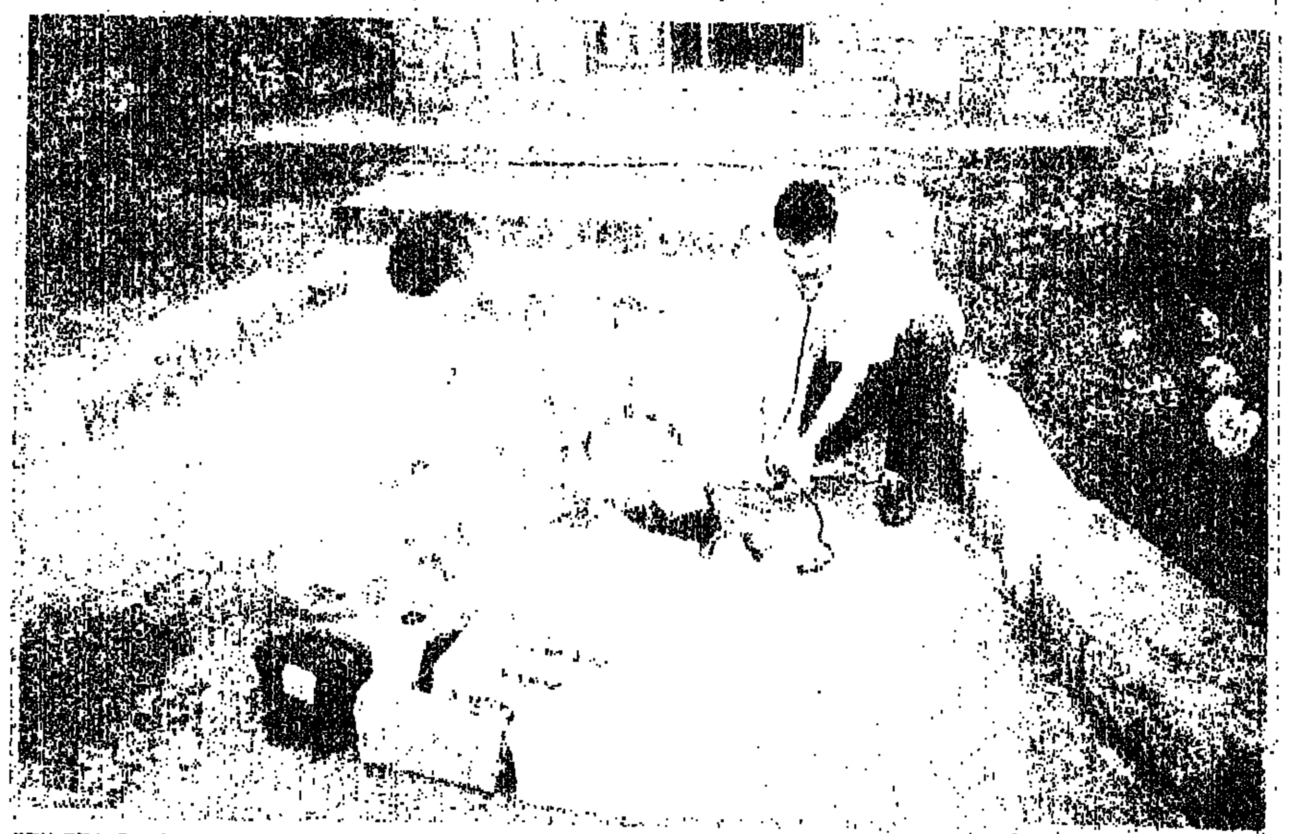

אחד מפצועי התקפת הקטיושות על "מועדון הים התיכון" ("קלאב מד") באכזיב. בהתקפה נהרג טבח צרפתי, דוד מארע ונפצעו שמונה, מהם אחד קשה. צלם מעריב גרי אברמוביץ היה בין אורחי הכפר בעת ההתקפה – וצילם את האירוע ● עמ' 4־7
צילום: גרי אברמוביץ

גל התפרעויות בערי הגדה לקראת 1 ביולי

רבין הורה להאיץ המו"מ עם הפלשתינים ■ אולמרט: אפעל לסגירת האוריינט האוז

מאת תמי שלו

ראש הממשלה יצחק רבין הור־ ה אמש למנהלי המשא ומתן עם הפלשתינים להאיץ את הדיונים

המשך בעמוד 2 ◄

כח צה"ל הרג מחבל שחדר מגבול ירדן

מחבל נוסף נלכד ■ סריקות אחר חבר שלישי בחוליה ■ החדירה היתה מצפון לארגמן שבבקעה ■ כוננות בישובים היהודים; עוצר בכפרים הערבים ■ מאת יוסי לוי; עמוד 8

בת 16 וחצי החליקה על רולר־בליידס ב־5 בבוקר ונהרגה מפגיעת מכונית

מאיה איטיק ז"ל

מאת אורי ארזי

בילוי לילי של צעירים, שיצאו לה־ חלקה על 'רולר־בליידס' על כבישים בנתניה הסתיים באורח טראגי: מאיה איטיק בת 16 וחצי – תלמידה מצטיי־ נת שסיימה את כתה י"א בשבוע שע־ בר - נהרגה ביום שישי ב־5 לפנות בוקר מפגיעת מכונית.

עמוד 24

המשטרה: פיענחנו את רצח עמית מולכו ז"ל; החשוד הודה במעשה

עמוד 18

נפטר אלוף (מיל') מאיר זורע – לוחם, חי"ל לשעבר ואב שכול

עמוד 11

גופת אביה של הנערה שמתה בחניקה ברמת־גן נמצאה ב'בוידעם' בדירה

שירה צייטלין

מאת שירה אימרגליק ואדר אבישר

במשך יומיים היתה גופתו של מנ־ חם צייטלין מוטלת ב'בוידעם' (ארון־ קיר עליון) בדירת המשפחה ברמת־גן. המשטרה חיפשה את צייטלין מאז נמצאה בשבוע שעבר בתו סירה, בת 15

המשך בעמוד 2 ◄

"אסד מכה בנו בקטיושות - והמו"מ נמשך"

ארה"ב מצפה ששיחות הרמטכ"לים השבוע יובילו להידברות ישירה

ואילו בירושלים לא צופים פריצת דרך ■ הרמטכ"ל שחק יצא אמש לוושינגטון

מאת אבינועם בר־יוסף, סופר מעריב בוושינגטון
חמי שלו ויוסי לוי

ארה"ב מצפה שבשיחות הרמטכ"לים שייפתחו מחרתיים יישבר הקרח בין הצדדים ויונח יסוד להידברות ישירה ביניהם. בוושינגטון מקווים שההידברות הישירה תתקיים במו"מ שיחל בוושינגטון באמצע יולי, בהשתתפות משלחות קצינים משני הצדדים בדרג של אלופים.

"זוהי רק ההתחלה של מו"מ קשה וקשוח. זה לא הסוף. ואולם אנו משוכנעים ששני הצדדים באים עם כוונות רציניות ומתוך הכרה שהם מעונינים להגיע להסדר" – אמר אתמול למעריב מקור אמריקני בכיר.

ואילו בירושלים מסרו אמש גורמים מדיניים כי לא צפויה פריצת דרך או התקדמות משמעותית בשיחות הרמטכ"לים. השיחות נועדו, בראש ובראשונה, להצגת עמדותיהם של שני הצדדים בקשר לסידורי הביטחון שישררו כאשר ייכון שלום, ולהכנת סדרי יום לשיחות הקצינים במחצית יולי.

השיחות ייפתחו ביום שלישי אחר הצהריים, לאחר ארוחת צהריים בה יארח כריסטופר את הצוות הישראלי. הן יסתיימו ביום חמישי אחר הצהריים, לאחר פגישה בה יתארחו הרמטכ"לים שחק ושיהאבי אצל הנשיא קלינטון בבית הלבן.

רא"ל שחק יצא אמש לוושינגטון בלווית מזכירו הצבאי של ראש הממשלה, האלוף דני יתום, ותת־אלוף צבי שטאובר מאגף התכנון במטכ"ל. בפגישות הרמטכ"לים, שיחלו ביום שלישי, ישתתפו ארבעה אנשים מכל צד, כאשר השגרירים בוושינגטון, איתמר רבינוביץ' ואליד מועלם, משלימים את הפורום המתדיין.

בוושינגטון הובעה אתמול אכזבה מהעובדה שהסורים מסרבים לקיים מפגש פומבי בנוכחות התקשורת, בניגוד לציפיות שהיו בעקבות סיורו האחרון של כריסטופר במזרח התיכון.

בכיר איראני הביע סיפוק מתהליך השלום

מאת חמי שלו ושפי גבאי

למשרד החוץ הגיע בסוף השבוע דיווח מעורר עניין על שיחותיו של סגן שר החוץ האיראני בוינה, לפיו הביע הפקיד האיראני דעות מתונות וחיוביות על המשא ומתן בין ישראל לסוריה.

בדיווח לא נמסרו פרטים מדוייקים, אך נאמר כי האיראני הביע סיפוק מסויים מההתקדמות שחלה לאחרונה במשא ומתן בין שתי המדינות ומסיכויי המשא ומתן בהמשך.

בתוך כך, הגיעה שלשום לטהראן משלחת מדינית סורית גדולה בראשות עבד אל־חלים חדאם ושר החוץ פארוק א־שרע, בניסיון להרגיע את הרוחות של הצמרת האיראנית עקב הידיעות על הסכם סורי־ישראלי קרוב.

פקיד סורי בכיר אמר, כי חדאם וא־שרע מתמקדים בשיחותיהם בטהראן בהתפתחויות האחרונות בתהליך השלום, באפשרות החזרת הגולן לסוריה ובנושאים אחרים של שיתוף פעולה כלכלי. הם גם דנים באפשרות של נסיגה ישראלית מדרום לבנון ובמלחמת התשה הנוכחית של חיזבאללה נגד ישראל. השניים גם צפויים להדגיש בפני הצמרת האיראנית את חשיבותן של שיחות הרמטכ"לים בוושינגטון.

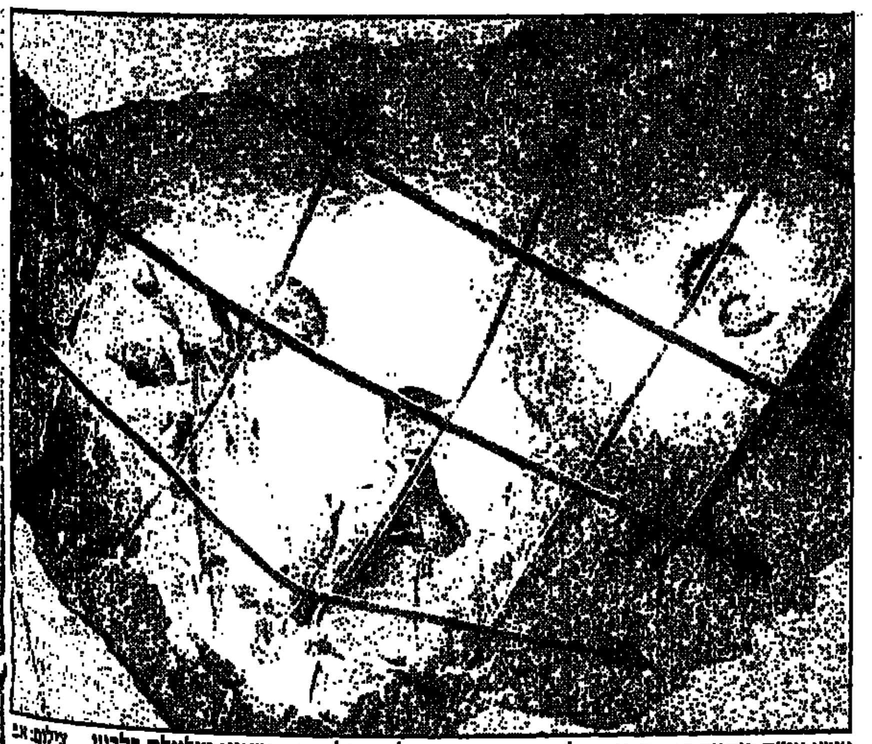

אנשי או"ם בוחנים בית שנפגע שלשום מהפגזות צה"ל וצד"ל בכפר חשיעי קולילה בלבנון צילום: אפ

לבנון נערכת לשיחות בטחוניות עם ישראל

מאת חמי שלו

לבנון נערכת לשיחות ביטחוניות עם ישראל, ולדעת גורמים אמריקניים אלה עשויות להתחיל עוד במהלך הקיץ, במידה ותושג התקדמות בשיחות הרמטכ"לים בין ישראל לסוריה.

מדיווח שהגיע אתמול לירושלים עולה, כי שר החוץ הלבנוני, פאיז בואיז, אמר בשבוע שעבר לסגן שר החוץ האמריקני, רוברט פלטרו, כי אפשר למעשה להודיע לישראל ולסוריה על נכונותה של לבנון לפתוח בשיחות בנושאי ביטחון. בואיז אמר, כי העלה את הנושא כבר בפני שר החוץ הסורי, פארוק א־שרע, וזה לא הגיב, אף כי, ציין בואיז, "שפת גופו היתה חיובית".

פלטרו השיב לבואיז כי לבנון, ולא ארה"ב, היא שצריכה להודיע לדמשק על רצונה לפתוח בשיחות עם ישראל, אך הוא הוסיף כי ישראל עצמה "תהיה מעוניינת ביותר" בשיחות כאלה.

הלחץ הלבנוני להצטרף לשיחות בא לידי ביטוי גם בעיתונות המקומית, שם רווח בימים האחרונים על הכנות משרד החוץ הלבנוני לשיחות. לפי סוכנות הידיעות המזרח תיכונית, ההכנות מתמקדות בחמישה תחומים: הגבול הבינלאומי, שטחים מפורזים, יכולתו של צבא לבנון לשלוט בדרום לבנון, הצבת כוחות בינלאומיים ומעמדם של הכוחות האיסלאמיים במסגרת הסדר עם ישראל. עוד עולה מהדיווחים, כי לבנון מקבלת באופן עקרוני את תביעת ישראל כי הנסיגה מדרום לבנון תארך שישה חודשים לפחות.

יו"ר הנהלת מרצ, חנן ארז, קרא לשרי מרצ להעלות ברחיפות בישיבת הממשלה הקרובה, את חוסר יכולתה של לבנון למנוע ירי קטיושות על הגליל.

מעריב
עורך ראשי ויו"ר מועצת המנהלים: עופר נמרודי
עורך: יעקב ארז
סגן עורך: אמנון רבי
ראש מערכת החדשות: עמוס רגב
עורך מוסף שבת: אבי בטלהיים
משנה בכיר למנכ"ל: עמוס יעקבי
משנה למנכ"ל: רוני קליינפלד
סמנכ"ל: אייל קן
מייסד ועורך: ד"ר עזריאל קרליבך ז"ל
תל־אביב: מערכת, הנהלה, מודעות, דפוס: בית מעריב, רח' קרליבך 2 (מיקוד 67132), ת.ד. 20010 (מיקוד 61200) טל' 03-5632111.
פקס: 03-5610614. מח' מנויים 177-022-4789.
ירושלים: המערכת: רח' הלל 14 (מיקוד 94581), טל' 02-251151/2/3.
פקס: 02-249652 מודעות: רח' הלל 14, טל' 02-251151.
מרכז הפצה: טל' 02-383159.
חיפה: רח' הנביאים 29 (מיקוד 33104), טל' 04-674674, פקס: 04-679184. מודעות: רח' הנביאים 32, טל' 04-673254. הפצה: רח' בן יהודה 29, טל' 04-510687, 04-523689.
באר־שבע: מערכת ומודעות: רח' קק"ל 185, טל' 07-237553, רב קווי. פקס: 07-271289.
אין המערכת אחראית לתוכן המודעות ואינה מחזירה כתבי יד.
כל הזכויות שמורות למעריב © 1995

המשך מעמוד 1
גופתו

וחצי, ללא רוח חיים, כאשר אזיקון כרוך לצווארה – אך לא חיפשה בארונות בדירה עצמה. ביום ששי נמצאה גופת האב ע"י בנו, אורי. המשטרה מעריכה, כי האב התאבד – והחוקרים מדגישים כי עדיין לא ברור אם שירה התאבדה או נרצחה על ידי האב.

האב נמצא כאשר קליע אקדח בראשו וסביב צווארו אזיקון זהה לזה שנמצא על בתו. בכיסו נמצא מכתב המסביר את התאבדותו, אך אינו שופך אור על מותה של שירה. במכתב עורך האב חשבון נפש נוקב עם כל אחד מבני המשפחה וטוען כי התאבד בגלל היאוש שבו היה שרוי לאחרונה והדיכאון שלו אחרי אים בני הבית שנטו לצדד עם אם המשפחה בסכסוך בין ההורים.

נמסר כי כל בני המשפחה ייחקרו מחר במכונת־אמת.

דיווח נרחב בעמודים 12־13

המשך מעמוד 1
גל

במאמץ של הרגע האחרון להשיג הסכם, ולו חלקי, לפני תאריך היעד של ה־1 ביולי.

בדיון שקיים אמש בביתו סוכם עם שר החוץ שמעון פרס יפגש השבוע עם יאסר ערפאת.

אם לא יושג הסכם בכל הנראה יוחלט על שחרור מאות אסירים פלשתינים, ובמקביל תעביר ישראל לידי הרשות הפלשתינית סמכויות אזרחיות נוספות בשטחים. כמו כן תחתור ישראל להשגת הצהרה מוסכמת עם הפלשתינים על הכוונה להגיע להסכם בהקדם.

ברחבי הגדה המערבית – ואף בירושלים מול האוריינט האוז – היו בסוף השבוע שורה של הפגנות אלימות של פלשתינים.

בעקבות האירועים בירושלים הודיע ראש העירייה אהוד אולמרט כי יפעל לסגירת האוריינט האוז.

עמ' 8־9

המשך מעמוד 1
הרמטכ"ל

בעקבות ביקורת שהשמיעו האמריקנים על כך שסוריה לא מנצלת את השפעתה על החיזבאללה, ולאחר שיחת טלפון שקיים שלשום שר החוץ וורן כריסטופר עם עמיתו הסורי, פארוק א־שרע. בוושינגטון גובר החשש, כי הנשיא אסד מתכוון להשתמש בחיזבאללה כקלף נגד ישראל במהלך המו"מ.

שיהאבי הגיע לוושינגטון לקראת השיחות עם הרמטכ"ל אמנון שחק, שייפתחו מחרתיים בערב. מקורות אמריקניים מסרו, כי ארצות־הברית תובעת מסוריה להציג לראשונה עמדה מגובשת לגבי צרכי הביטחון שלה. מקור אמריקני בכיר מסר למעריב, בעקבות הפגישה הראשונה שקיימו ראשי המימשל עם שיהאבי: "זוהי רק ההתחלה של משא ומתן קשה וקשוח. זה לא הסוף. ואולם אנו משוכנעים ששני הצדדים באים עם כוונות רציניות ובהכרה שהם מעונינים להגיע להסדר".

הרמטכ"ל שחק מגיע הבוקר לוושינגטון.

ראש הממשלה יצחק רבין הינחה את הרמטכ"ל ליפקין שחק להעלות בפני עמיתו הסורי את הטרור מלבנון, אך לא להפוך נושא זה לעניין עיקרי בשיחות, שיטיל צל על הדיונים על הסדרי הביטחון בין ישראל לסוריה.

הממשלה תשמע היום סקירות ביטחוניות על תקרית הקטיושות ועל המצב בדרום לבנון. כמה שרים מתכוונים לתבוע, בניגוד לעמדתו של ראש הממשלה, כי ישראל תקפיא מיד את העניין הלבנוני במסגרת השיחות הצבאיות עם הרמטכ"ל הסורי.

השרים שמעון שטרית ויעקב צור דרשו אתמול להפסיק לחלוטין את השיחות עם סוריה, כל עוד נמשכות התקפות הטרור מלבנון.

שרים דורשים להפסיק את המו"מ עם סוריה עד שייפסקו הקטיושות ■ יו"ר הליכוד: "מו"מ לשלום לא יתנהל כל עוד ישנים ילדי הצפון במקלטים" ■ רבין הורה לרמטכ"ל לדון בנושא עם עמיתו הסורי – אך לא בדרך שתפגע בהמשך המו"מ

מאת חמי שלו, טל שחף, מנחם רהט ואורי בינדר

ראש הממשלה יצחק רבין הנחה את הרמטכ"ל, רב אלוף אמנון שחק, להעלות בפני עמיתו הסורי חכמאת שיהאבי את בעיית הטרור הלבנוני – אך הבהיר לו שאסור לו להפוך נושא זה לעניין עיקרי, שיטיל צל על הדיונים על הסדרי הביטחון בין ישראל לסוריה.

אלא שבסוף השבוע נשמעו בישראל קולות, ביניהם מתוך הממשלה, הקוראים לרבין לדרוש מאסד להפסיק את ירי הקטיושות וההתקפות של חיזבאללה על צה"ל כתנאי להמשך המו"מ על הגולן.

> השר צור: "נשיא סוריה חושב שעל ידי פעולות טרור הוא יצליח ללחוץ את ישראל במשא ומתן ולהגיע להישגים. עלינו להבהיר לו את טעותו"

השר שמעון שטרית דרש להפסיק לחלוטין את השיחות עם סוריה: "לא יכול להיות שבגליל יפלו קטיושות ובוושינגטון ימשכו שיחות השלום. אסד אומר כי ביכולתו למנוע ירי קטיושות? אז שיעשה את זה. נאמר שאסור לתת בידי החיזבאללה זכות וטו על תהליך השלום, אבל התזה הזאת לא הצליחה. לא נסכים שאסד יכה בנו חמש פעמים בחודש בירי קטיושות וגליל, ובאותו זמן ננהל איתו שיחות בוושינגטון".

שר הקליטה, יעקב צור, קרא גם הוא להפסיק את השיחות עם הסורים. לדברי השר צור, על סוריה להבין שפעולות טרור יפגעו במו"מ, ויש להבהיר לסורים שישראל רואה בהם אחראית לשמירה על השקט בגבול הצפון. "הדרך לדמשק הינה, כפי הנראה הפוכה, ונשיא סוריה חושב שעל ידי פעולות טרור הוא יצליח ללחוץ את ישראל במשא ומתן ולהגיע להישגים. עלינו להבהיר לו את טעותו", אמר.

גם ראשי המשמרת הצעירה של העבודה פנו לראש הממשלה ודרשו ממנו להעביר מסר לנשיא סוריה, לפיו ישראל לא תסכים להמשיך את המשא ומתן על הגולן תחת לחץ סורי עקיף בלבנון.

יו"ר הליכוד, ח"כ בנימין נתניהו, קרא לממשלה להורות לרמטכ"ל לדון עם עמיתו הסורי בהפסקת הטרור בלבנון, הנשלט על ידי סוריה, כתנאי מוקדם לכל מו"מ מדיני בין ירושלים לדמשק. "על סוריה לדעת לבחור בין שלום לבין טרור, ומו"מ לשלום לא יתנהל כל עוד ישנים ילדי הצפון במקלטים", אמר נתניהו.

יו"ר הלשכה המדינית של הליכוד, ח"כ אליהו בן־אלישר, אמר כי הלישכה תדרוש מהממשלה להקפיא את השיחות המדיניות עם סוריה, מכיוון שסוריה מפעילה את טרור החיזבאללה נגד תושבי הגליל. "על הממשלה לחדול מלהתרפס ולהתחנף בפני סוריה," קבע בן־אלישר.

יו"ר מזכירות הליכוד, ח"כ יהושע מצא, אמר: "שיגור הקטיושות הוא ניסיון סורי נוסף לתבוע מישראל ויתורים נוספים. סוריה מנצלת את החיפזון של הממשלה וחולשתה, כדי לתבוע ויתורים אלה."

■ מסרים מוושינגטון

בסוף השבוע העבירה ארה"ב לסוריה שלושה מסרים שנועדו להביע את דאגתן של וושינגטון וירושלים מההסלמה בדרום לבנון, ומהחשש שאירועים אלה ישפיעו לרעה על שיחות הרמטכ"לים, שייפתחו ביום שלישי.

המסרים הועברו בשיחת טלפון בין שר החוץ האמריקני וורן כריסטופר עם עמיתו הסורי פארוק א־שרע; בארוחת צהריים שקיים כריסטופר עם הרמטכ"ל הסורי חיכמאת שיהאבי; ובמסר נפרד שהועבר מבכירים במשרד החוץ לשגריר סוריה בוושינגטון, ואליד מועלם. רבין עצמו העלה את הנושא בפגישה שקיים ביום שישי עם שגריר ארה"ב בישראל, מרטין אינדיק.

■ "יעשו כמיטב יכולתם"

הסורים השיבו במיגוון טענות, ובכלל זה האשמת ישראל בהפצצות בעומק לבנון, בניגוד להבנות "מבצע דין וחשבון", וכן בטענה שלבנון היא מדינה עצמאית, ויש לפנות לממשלתה כדי להביא להפסקת פעילות החיזבאללה. למרות זאת, הבטיחו הסורים "לעשות כמיטב יכולתם" כדי שהמצב בדרום לבנון לא יידרדר הלאה.

בהכנת הידיעה השתתפה דליה מזורי

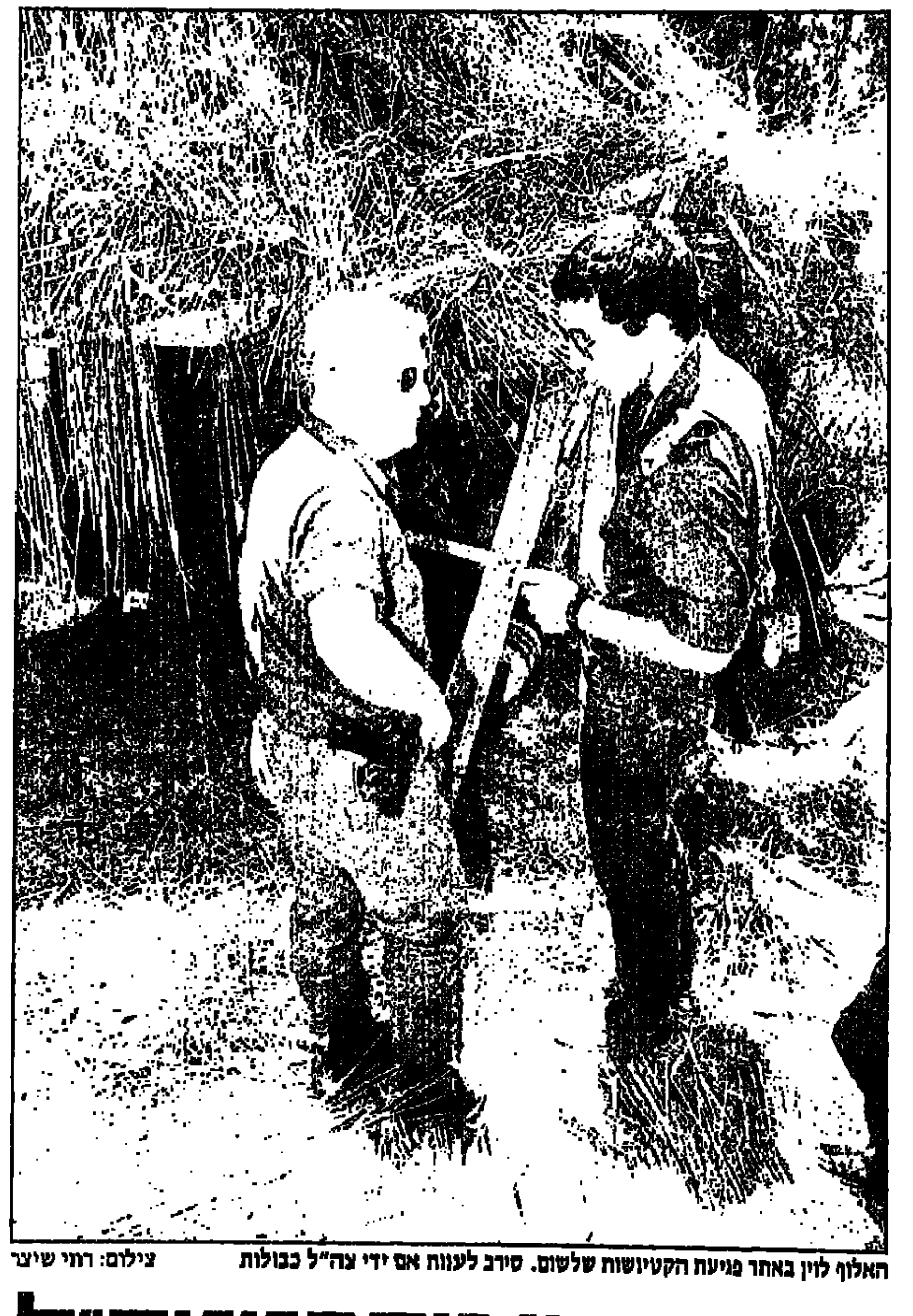

האלוף לוין באתר פגיעת הקטיושות שלשום. סירב לענות אם ידי צה"ל כבולות צילום: רוני שיצר

רבין דרש מהרמטכ"ל לרסן את אנשי צד"ל

גורמים מדיניים: ייתכן שצד"ל מחמם את הגיזרה בכוונה

מאת חמי שלו, יוסי לוי ודוד ליפקין

ראש הממשלה יצחק רבין דורש מצה"ל לרסן את צד"ל ולהימנע מירי העלול לפגוע באוכלוסיה אזרחית. בפגישה שקיים שלשום עם הרמטכ"ל האשים רבין את צבא דרום לבנון כי "איננו מדויק" בהפגזות על כפרי השיעים, ובכך ניתן לחיזבאללה תירוץ להפגיז יישובים בגליל.

גורמים מדיניים בכירים מסרו בעקבות הישיבה, כי יש חשד שצד"ל, בדומה לחיזבאללה, מנסה בכוונה תחילה לחמם את הגיזרה הלבנונית ובכך לשגר מסר לירושלים, כי יש לקחת גם אותו בחשבון בהסדרים העתידיים עם סוריה.

בכנס בקיסריה שלשום אמר רבין, כי בדיונים עם המערכות הנוגעות בדבר, הוחלט שיינקטו צעדים שיאפשרו מניעת עילות – והוא חזר והדגיש "מניעת עילות" – לגורמי החיזבאללה לירות קטיושות לעבר הישובים בגליל.

■ סירב לענות

אלוף פיקוד הצפון עמירם לוין סירב שלשום לענות לשאלה אם ידיו של הצבא כבולות בפעולותיו בלבנון. האלוף לוין הזהיר, כי החיזבאללה ימיט אסון על תושבי הכפרים שהוא פועל מקרבם.

פרשנות
אלכס פישמן

רבין דוחה את ההחלטה

ביום שישי בבוקר, מיד לאחר ירי הקטיושות על אזור נהריה, קבע רבין מדיניות ביטחונית תקיפה: הוא החליט בינתיים שלא להחליט על שום דבר חדש.

אמנם הוא הורה לאלוף פיקוד הצפון להכין לאישור תוכניות להתמודדות מול התופעה המדאיגה של ירי הקטיושות התכוף על ישובי הגליל. אבל לנוהל של "לכו תכינו תוכניות ואחר כך נראה" יש בהיסטוריה של קו הצפון זקן ארוך. הרבה לא יוצא ממנה, והיא באה לרצות לחצים המגיעים מכיוון הצבא, בעיקר מפיקוד הצפון.

ראש הממשלה לא יכול להתעלם מן ההידרדרות ההולכת ומתרחבת במערכת ה"הבנות" שיש לנו עם החיזבאללה והסורים. מה גם שבצה"ל מאמינים, כי הירי התכוף של הקטיושות הוא רק מנה מקדימה למה שמכין החיזבאללה בהמשך, כחלק מן ההתלהטויות של אירגון זה נוכח ההסדרים המדיניים מול סוריה. מדברים על הסלמה חריפה, כולל מתאבדים ומכוניות תופת.

אבל ראש הממשלה גם שולח היום את הרמטכ"ל לוושינגטון לשיחות עם הסורים, והסלמה בלבנון לא בדיוק תתרום לאווירה הנחוצה להצלחת השיחות האלה. ולכן הוא שולח את הצבא לשחרר את עודפי היצירתיות שלו בהכנת תוכניות מיבצעיות, כולל הוראה לרסן את הצד"לניקים, ומקווה שבמקביל השיג מזכיר המדינה כריסטופר ביום שישי, באמצעות הסורים, קצת שקט בדרום לבנון, לפחות לכמה ימים. עד שיירגעו הרוחות, והלהט המבצעי יחזור למימדיו הטבעיים.

ביום שישי היה ראש הממשלה מאוד מרוגז על החיזבאללה, על צד"ל, ובעיקר על הפרטנר הסורי שלא מוכן לתרום לטיהור האווירה לקראת שיחות הרמטכ"לים בוושינגטון. הוא אישר לצבא להמשיך לפעול בדרום לבנון במסגרת מדיניות הפעילות היזומה הנוכחית. אולי כמה עקיצות בכיוון הפרטנר הסורי האדיש, אבל לא מעבר לזה. זה אפילו לא אור ירקרק לצבא.

לאירגון החיזבאללה, לעומת זאת, יש אור ירוק סורי לשמור את דרום לבנון בדרגת חום מסויימת. יתרה מזאת, בחודשים האחרונים ביצע החיזבאללה סידרה של פעולות, כולל כמה ממטחי הקטיושות, מבלי לקבל, כבעבר, אישור מן הסורים. אם שוב ידבר החיזבאללה בימים הקרובים בקטיושות – יהיה קשה לרבין, למרות השיחות, לחמוק מהחלטה.

הטילים פגעו ישירות בכפר הנופש

ילדים בוחנים את מקום נפילת הקטיושה ליד אחד היישובים בצפון
צילום: רון שיצר

נופשים מתפנים מכפר הנופש באכזיב לאחר נפילת הקטיושות
צילום: רו

"הבן שלי בא לעשות טוב לאנשים; שיאכלו טוב ויבלו"

אביו של ההרוג, דוד מאריז: "איבדתי ילד תמים שלא התעסק מעולם בפוליטיקה"

מאת מרדכי חיימוביץ
סופר מעריב בפאריס

"החלום שלו היה לנסוע. מגיל 19, לאחר שקיבל את תעודת ההסמכה שלו, עשה הכל כדי לנסוע". כך סיפר ל"מעריב" אביו ש' דוד מאריז, בן 24, שנהרג בירי הקטיושות על כפר הנופש של קלאב מד' באכזיב.

האב, מרסל, פועל בית חרושת, עדיין לא קולט ששוב לא יראה את בנו. "בשבוע שעבר טילפן אלינו ואמר כי ירו רקטות על הכפר וכי תיירים רבים פונו. היינו מודאגים, אך דוד הבטיח לנו כי הוא ישן בבונקר שהוקם בכפר.

"קיבלנו את הידיעה ב־9.30 בבוקר ומאז הכל התהפך לי בראש", המשיך וסיפר האב. "הוא בסך הכל היה חודש שם וכבר התחיל לדבר עברית. הוא אהב את הארץ שלכם. את התרבות שלה. אשתי ואני התפלאנו שהוא בחר לנסוע לישראל. המועדון דווקא הציע לו לנסוע לכפר נופש בבורה־בורה ואנחנו שאלנו אותו למה לא לקח את זה. אבל הוא ענה לנו: 'אני כל כך רוצה לראות את ירושלים', העיר הזאת פשוט הקסימה אותו, למרות שאינני יודע אם הספיק לבקר בה.

"אני לא מבין למה החיזבאללה עשה לו את זה. אני ממש רותח. מה רצו מבנו? הוא בסך הכל בא לעשות רק טוב לאנשים, שיאכלו טוב ויבלו יפה. איבדתי ילד תמים שלא התעסק מעולם בפוליטיקה. כשהתחילו בשבוע שעבר לירות טילים, הבן שלי היה מודאג, הרי אנחנו לא רגילים למלחמה. לא פעם אמרתי לו: אל תדאג, לישראל יש צבא חזק, יש להם טילים ומטוסים, הם יגנו עליך. "כרגע אני מציע לצרפתים שלא יסעו לצפון ישראל, אבל אחר כך שיחזרו. אני מתכוון לתבוע את קלאב־מד לדין, איך זה שלא סגרו את הכפר כאשר יורים באיזור כבר 15 יום?"

דוד היה אוהב חיים, משפחתי מאוד, תמיד חזר לבקר בכפר מולדתו סונדהופן, ליד קולמאר שבמזרח צרפת ליד שטרסבורג. "הוא היה מתנפל עלינו ועל אחותו בחיבוקים, אפילו שאהב לנדוד, תמיד הרגיש שכאן הבית שלו".

לא ידוע מתי "ייפתח הכפר"

ז'ילבר טריגאנו, הבעלים של קלאב־מד', החליט לסגור לפי שעה את כפר הנופש באכזיב. על פניית שר התיירות עוזי ברעם, שלא לסגור את המקום, השיב טריגאנו כי אין לו ברירה לאחר שאנשי הצוות נטשו את הכפר בבהלה והוא נאלץ לפנות את האורחים.

"נצטרך לבחון את המצב, ואז נחליט מה לעשות. אני לא יודע מתי שוב ייפתח הכפר", אמר טריגאנו.

במסיבת עיתונאים, תקפו כמה כתבים את טריגאנו על שהוא מחזיק כפר נופש במקום שמועד לפורענות. טריגאנו השיב, שהוא סומך על צה"ל ושאסון כזה אינו מתרחש כל יום.

בשיחות עם נציגים ישראליים בפאריס, שאל טריגאנו איך ישראל לא מצליחה למנוע התקפות כאלה.

נציג משרד התיירות בפאריס, ארי יושע, חושש כי התקריות עלולה לפגוע בתנועת התיירים לארץ ולכן נציגי ישראל בצרפת מתכוונים לצאת למתקפת הסברה, ובין השאר להביא עיתונאים לאתרים בצפון ישראל.

מרדכי חיימוביץ, פאריס

אחד הפצועים באכזיב מקבל טיפול ראשוני לפני פינוי לביה"ח
צילום: גרי אברמוביץ

הקטיושות פגעו בשני בונגלוס בכפר הנופש ■ עובד צרפתי נהרג ו־8 נופשים נפצעו ■ טילים פגעו גם בשני קיבוצים ■ שניים נפגעו קל ■ חיזבאללה: זו תגובה על הרג האשה מכפר שקרא ■ ראשי היישובים: לא רוצים להיות בני ערובה

מאת אבי אשכנזי ויהודה גורן

בוקר יום שישי בגליל המערבי. לכאורה בוקר רגיל, לאחר לילה שקט. רבים מהתושבים עדיין ישנים בבתיהם. חקלאים רבים מתכוננים לצאת למטעים ולשדות התירס. אחרים, עושים את דרכם למקומות עבודתם במפעלי האיזור. בבתי ההארחה ובכפרי הנופש התפוסה מלאה.

את השלווה הזו חתכו בשעה 6:10, שריקות טילי הקטיושה. הטילים נוחתים בפגיעה ישירה בשני בונגלוס בקלאב־מד, כפר הנופש הצרפתי באכזיב. אזרח צרפתי, דוד מאריז בן 24, העובד כקצב במטבח הכפר, נהרג במקום. עוד שמונה מהנופשים בכפר, רובם תיירים מצרפת וספרד, נפגעים מרסיסי הקטיושה. טילים נוספים פוגעים בשני קיבוצים בגליל המערבי. אחד הטילים פגע פגיעה ישירה בחצר בית בו לנה צעירה. למזלה הטוב היא נפגעה קלות בלבד.

לתושבי הצפון לא ניתנה כל התראה על הירי, למרות שיום קודם לכן נהרגה אשה לבנונית בכפר שקרא כתוצאה מירי של צה"ל וצד"ל. לשאלה מדוע לא הורה פיקוד העורף כבר ביום חמישי על כוננות קטיושות, ענה דובר צה"ל בפיקוד צפון: "צה"ל נקט בכל הפעולות הנדרשות בהתאם להערכת מצב מבצעיות ושיקולי מפקדים".

■ **למצוא "פטנט"**

יו"ר פורום ראשי ישובי קו העימות בצפון, יוסי גולדברג ממטולה, כינס שלשום את נציגיו לישיבת חירום בלשכתו של ראש מועצת מעלות־תרשיחא ח"כ שלמה בוחבוט. ראשי הישובים טענו כי לא יתכן שתושבי הצפון ישמשו מדי שבוע־שבועיים בני ערובה בידי אנשי חיזבאללה. הם תבעו מהממשלה ומצה"ל למצוא "פטנט" שיפסיק את התופעה.

גולדברג סיפר אמש, כי ביום חמישי בלילה טילפנו אליו מההגנה המרחבית והודיעו לו להתקשר דחוף. "בשעה 11 בלילה בערך שבתי למטולה מת"א, התקשרתי להגנה המרחבית והודיעו לי על מה שקרה בכפר שקרא. לא ניתנו לי שום הנחיות ושום הוראות. קורה ויש לעתים טעויות, הטעות הגדולה היא שביום ששי בבוקר נפלו קטיושות בצפון ומצאו את הנפגעים כשהם במיטותיהם ולא במיקלטים מוגנים".

דובר של החיזבאללה בביירות אישר ביום ששי, כי אנשי הארגון הם ששיגרו את הקטיושות לעבר הגליל המערבי בתגובה להריגת האשה מכפר שקרא. בעקבות הקטיושות, הפגיזו אתמול תותחי צה"ל לפחות שלושה כפרים לבנונים, כך מסרו מקורות ביטחוניים בדרום לבנון. גם מטוס של חיל האוויר שילח טיל אחד לבית המשמש כנראה את חיזבאללה ליד נבטיה. המקורות מסרו עוד, כי יחידה של צד"ל חדרה לכפר סוג'וד הנטוש, סרקה את בתיו בירי עז ופוצצה בית שממנו נורתה אש כמעט קבועה לעבר מוצב של צד"ל.

■ **"שמעתי פיצוצים"**

ובחזרה לקלאב־מד באכזיב. יותר מ־300 נופשים ואנשי צוות שהו בלילה שבין חמישי לשישי בכפר הנופש. לכפר הגיעו במהירות שמונה אמבולנסים של מד"א וכוח משטרה, בפיקודו של סגן מפקד המחוז הצפוני, תנ"ץ רמי רהב.

"ישנתי בבונגלו, פתאום שמעתי פיצוצים, חשבתי שזה זיקוקים. האמנתי שהם מעירים אותנו בצורה כזו, כחלק מהכיף. יצאתי החוצה וראיתי שזה היה פצצות, צעקתי לחבר שלי שזה פצצות. היה הרבה אבק ובלגן", משחזרת גלית ארז בת 18, נופשת בכפר הנופש.

שני הבונגלוסים, שספגו פגיעה ישירה, נהרסו כליל. לידם, היו מוטלים הפצועים, חלקם בבגדי ים ובגופיות טריקו, גונחים מכאבים. חובשי מד"א מתרוצצים ומעניקים טיפול ראשוני. מיד אחר־כך, מפונים הפצועים לבית החולים בנהריה.

אחד הפצועים, זורי ארבה, תייר מצרפת בן 20, מוגדר פצוע קשה. הוא סובל מפגיעה בבטן, בגב ובגפיים התחתונות. ארבה ועוד שניים מהפצועים מנותחים במהלך השבת. שלושה פצועים אחרים שוחררו בתום הטיפול בחדר המיון.

לבד מכפר הנופש באכזיב, נפגעו בהפגזות הקטיושות גם שני קיבוצים. אחד הטילים פגע במרכז איזור המגורים באחד הקיבוצים וגרם לנזקים כבדים ברכוש. שני בני ארם, חברת קיבוץ ועובר חוץ, נפגעו קל.

■ **"בום חזק"**

"אני ממש ראיתי את המוות מול העינים. היה בום חזק, התעוררתי וצעקתי אמאל'ה, הייתי בטוחה שאני הולכת למות, היו ניצוצות והכל עף בבית. המסגרות של התריסים נעקרו והכל נהרס. צרחתי לעזרה, ופרצתי בבכי", שיחזרה אסנת, חברת הקיבוץ, את אשר אירע בעת נפילת הקטיושה.

נורית, בת 23, ישנה במיטתה כשטיל הקטיושה התפוצץ פחות ממטר מחלון ביתה. "שמעתי בום חזק, היה ברק גדול, כל הזכוכיות התנפצו על המיטה שלי, נפצעתי בבטן, הפיג'מה שלי התחילה להישרף, זה היה מאוד מפחיד. בכיתי ורצתי החוצה עם הפיג'מה השרופה".

טיל אחר נפל באחד הצמתים המרכזים בגליל המערבי. הטיל נחת במרכז הצומת וגרם למכתש. בעת נפילת הטיל לא היתה תנועה של כלי רכב בצומת.

ראש הממשלה יצחק רבין, שיגר לצפון את מנכ"ל משרדו, צבי אלדרוטי ואת יועצו, נח כנרתי. השניים הגיעו לאתרים בהם נפלו הטילים ובחנו מקרוב את הנזקים.

שעה קלה אחר כך הגיע שר התיירות עוזי ברעם ודקות אחר כך הגיע גם אלוף פיקוד הצפון, עמירם לוין. השנים מסיירים בכפר הנופש שנפגע. "החיזבאללה לוחץ בכל יכולתו. אם החיזבאללה חושב שיוכל להביא אסון על איזורנו, אני משוכנע שבסופו של דבר שהוא יביא אסון על אותם אורחים לבנוניים", אמר האלוף לוין. "נחפש ונמצא תשובה הולמת לבעיה. אין פתרון במטה של קסם".

השתתף בהכנת הידיעה: שפי גבאי

אחת הביקתות בכפר הנופש לאחר הפגזת הקטיושות
צילום: גרי אברמוביץ

כמו בסרט על ויאטנם

גרי אברמוביץ / עדות ראיה

התעוררנו, אשתי ואני, לקול שריקות ופיצוצים. יום שישי, 6 בבוקר - עדיין מסוחררים ממסיבת הריקודים שנערכה ערב לפני כן. האינסטינקט הראשון היה להתחבא מתחת למיטה.

הדקות הקצרות נראו כשעות. בשלב כלשהו, זחלנו החוצה ויצאנו בריצה מביקתת הקש. האור החזק היכה בפנינו וריח העשן הסמיך, שהיתמר מבעד לעצים, הזכיר לי תמונה מתוך סרט על מלחמת ויאטנם. זרם היסטרי של אנשים מבוהלים, חלקם בלבוש מינימלי, רץ לכיוון המיקלט ונבלע בתוכו.

אנשי הצוות בכפר, רובם אורחים זרים, פעלו בצורה אוטומטית. למרות שניכר שהיו תחת הלם, הם הצליחו להרגיע את הנופשים.

רק כשהייתי בטוח שאשתי, הורי ושאר בני משפחתי, נכנסו למיקלט, רצתי חזרה אל הביקתה ולקחתי את מכשיר הפלאפון והמצלמה.

שקט מאיים שרר ברחבי הכפר. קשה היה שלא להבחין בעשן השחור ובכתמי הדם של הפצועים, שרוכזו בזה אחר זה ברחבת המירפאה. המראה הזכיר לי פיגועים אחרים, שסיקרתי במהלך שנות עבודתי כצלם חדשות. אבל זו היתה הפעם הראשונה, שאני עצמי הייתי בתוך האירוע. המחשבה על כך העבירה רעד בכל גופי.

אנשי הביטחון לא יכלו לקלוט מדוע אני מתעקש לצלם ולא נכנס למיקלט. אבל ידעתי שאני חייב להנציח את הזוועה.

חזרתי למיקלט וגיליתי שוב, שאנחנו הישראלים, במצבים קשים, מלוכדים. הנופשים, רובם בשיער סתור, חצי מנומנמים, ישבו בשקט כשאנשי צוות הכפר חילקו להם שתיה קלה, פרסו מזרונים וניסו להשרות אווירה רגועה.

מישהו במיקלט אמר שהטבח של הכפר נהרג. ניסיתי באותם שניות, להיזכר בערב שהיה לפני כן, בטבחים שעמדו בכובעים לבנים, מחייכים לכל עבר, מפנקים כדרכם.

"המראה הזכיר לי פיגועים שסיקרתי. אבל הפעם, אני עצמי הייתי בתוך האירוע. המחשבה העבירה בי רעד"

את המחשבות קטעה ההודעה שאנו חייבים לפנות את הכפר. עשר דקות לאחר מכן, כבר היינו בדרכנו דרומה. נסענו בלי לומר מילה. רק בערב, כשישבתי בסלון ביתי, גיליתי בכיס המכנסים, מחרוזות מלאה כתרווים שאותם קניתי ערב קודם לכן בחנות הכפר. המחרוזת היתה מלאה כמעט לחלוטין.

"תודה, בינגו"
מפעל הפיס

קטיושות על קלאב-מד

צילום: הרצל שפירא

חוף אכזיב. גם לאחר הקטיושות המשיכו לרקוד בחוף הסמוך לכפר הנופש שנסגר

"אם הביטולים לא ייפסקו תוך שבועיים - תלך לאיבוד העונה"

לאחר הירי ירדה התפוסה באתרי התיירות ל־32% ■ בקרוב - מבצעי שיווק מיוחדים

מאת עמי אטינגר

בפאב של ששי בכפר הנופש אכזיב התקיים אמש כינוס חירום של נציגים מכל אתרי התיירות בגליל המערבי. תיירני האיזור דנו בדרכי ההתמודדות של הענף מול התקפות הקטיושות.

רוב הנציגים שיבחו את הישראלים, שהחליטו להמריד ולהגיע לאיזור, למרות הקטיושות. לעומת זאת, שלחו הדוברים אצבע מאשימה נגד גורמים מאורגנים גדולים וממשלתיים, שביטלו תוכניות טיולים לאיזור.

בסיום הכנס החליטו תיירני הגליל המערבי: "האיזור מתארגן להמשיך בפעילותו התיירותית ואף להגבירה. התשובה שלנו להרס, תהיה הגברת הפיתוח ושיתוף פעולה בין כל האתרים". כן הוחלט להתחיל במבצע שיווק מיוחד, כולל פרסים, שאותו הבטיח, לדבריהם, משרד התיירות למימון.

למרות הנימה האופטימית שנשמעה בכינוס אמש, הביעו תיירנים בגליל המערבי חשש כבד מפני הרס העונה. "אם הביטולים שאנחנו מקבלים לא ייפסקו תוך שבועיים, תלך לנו לאיבוד כל העונה וכל ההשקעות שלנו יחזו לטמיון", אמר בסוף השבוע אחד מראשי הענף.

היו כאלה שנשארו

בעקבות ירי הקטיושות, ירדה התפוסה בבתי הארחה, למעט בנהריה, לרמה ממוצעת של כ־32%. בשעות הראשונות לאחר נחיתת הקטיושות נראה היה שכל הנופשים יתפלטו, אך אחרי כמה שעות התברר, שהיו שנשארו.

בסוף השבוע הצטיירה בגליל המערבי התמונה הבאה:

● במצובה יש 28 חדרי אירוח. בסוף השבוע תוכננה תפוסה של 100 אחוז, אך היא הגיעה רק ל־30 אחוז.

● באיילון יש 22 חדרי אירוח. בסוף השבוע תוכננה תפוסה של 100 אחוז, אך היא הגיעה רק ל־70 אחוז.

● בחניתה יש 12 חדרי אירוח. בסוף השבוע תוכננה תפוסה של 100 אחוז, אך התפוסה הייתה אפס.

● בארמית יש 14 חדרי אירוח. בסוף השבוע תוכננה תפוסה של 100 אחוז, אך למקום הגיע רק אורח אחד.

● בגשר הזיו: בבית הארחה יש 48 חדרי אירוח. בסוף השבוע תוכננה תפוסה של 80 אחוז, אך היא הגיעה רק ל־50 אחוז; באירות הכפרי יש 26 חדרים. בסוף השבוע תוכננה תפוסה של 100 אחוז, אך היא הגיעה רק ל־50%.

● בכפר הנופש אכזיב יש 40 חדרים. בסוף השבוע תוכננה תפוסה של 100 אחוז, אך היא הגיע ל־25 אחוז.

● בנהריה הייתה התפוסה בבתי המלון ברמה של כ־80־90 אחוז והורגשה תנועה של תושבים ואורחים ברחובות ובמסעדות.

"הבעיה היא שיש ביטולים כבר מיום א', והפחד שלנו שמשפחות עם ילדים, שתיכננו לבוא אלינו יברחו לאחרים", מסביר מירון טייכנר ממלון קלמן בנהריה, "הממשלה חייבת למצוא פתרון מיידי להפסדים המיידיים, אבל אנחנו תיירנים שרוצים להתפרנס מתיירות, לכן שהממשלה תבטיח שקט ואנחנו נעשה את העבודה".

בפאב אצל ששי בכפר הנופש אכזיב, הייתה ביום ששי, חצי שעה לאחר חצות, תפוסה בינונית. גם בכפר שלו נרשמו ביטולים החל מיום א'. "זה תמיד כך בגלל הפניקה שלאחר כל מקרה. אך הם יחזרו. בקטע הזה אני מאמין גדול בישראלים", הוא מציין.

היום תדון הממשלה, לבקשתו של שר התיירות עוזי ברעם, בצעדי השיווק שיש לנקוט בהם על מנת להחזיר את הישראלים לגליל, ווירוז ההליכים של תשלומי הפיצויים לתיירנים שנפגעו.

במקביל החליט השר לאחר הסיור בגליל להקים צוות מיוחד, שיכלול את אנשי משרדו ונציגים מעמותות התיירות בגליל, כדי לדחוף את העונה הקרובה קדימה אמצעות שיווק, פירסום ודרכים נוספות.

"אם יימשכו התקפות הקטיושות זה יעשה רע לתיירות הישראלית, כי זה יצור אווירה בחו"ל שישראל היא מקום לא בטוח", אמר בסוף השבוע שמואל צוראל, סמנכ"ל לשיווק במשרד התיירות.

צילום: הרצל שפירא

הדייגים בחופי הגליל המערבי לא ויתרו על התחביב גם לאחר הירי

באו מבוסניה

"חשבנו לשכוח את האימה בבוסניה אך היא רודפת אותנו ומגיעה עד לכאן", כך אמרו בני זוג, נציגי הצלב האדום בבוסניה, למירון טייכנר, אחד ממנהלי מלון "קלמן" בנהריה.

בני הזוג החליטו לצאת קצת מן התופת האירופית ולעשות, יחד עם שני ילדיהם, את חופשתם דווקא בנהריה. למרות שהקטיושות נפלו לא רחוק מבית המלון, שבו שהו, לא שינתה המשפחה את תכנית החופשה שלה ונשארה כל סוף השבוע במלון כמתוכנן.

עמי אטינגר

"תבל" חגגה

את אורחי כפר הנופש קלאב־מד, שפונו בבוקר יום שישי, קלט מלון קרלטון, הגדול ביותר בנהריה.

באותו זמן, נפשו במלון עובדי חברות הכבלים "תבל", שהחליטו לא לעזוב את האיזור למרות הקטיושות.

המלון הגיש למפונים כ־150 מנות בארוחת בוקר וכ־130 מנות בצהריים. אחר הצהריים נשלחו הנופשים הישראלים של קלאב־מד לבתיהם, ואילו התיירים מחו"ל נשלחו לקלאב־מר באילת.

כל אותו הזמן, חגגו אנשי "תבל" בחוף הקריבי באכזיב ולא החמיצו שום פעילות שתיכננו, כמו נסיעה על טרקטורונים, גלישה באומגה לים, בילוי במסעדה ובדיסקוטק, ובערבים בילוי במועדון הלילה "לה־סקלה" בנהריה.

עמי אטינגר

בוטלה הבגרות

תלמידי י"ב בגליל המערבי לא היו יכולים ביום שישי לגשת למבחן בגרות בהיסטוריה. משרד החינוך הודיע, כי התלמידים יוכלו לבחור בין ציון המגן כציון בגרות, או בציון שיקבלו במבחן חוזר, שייערך במועד מיוחד עבורם.

טיולי תלמידים שתוכננו לסוף השבוע באיזור שנפגע, הועברו לאתרים אחרים אך כבר אמש הודיע משרד החינוך, כי מהבוקר מתקיימים כל הטיולים בצפון, כולל אלה שבגליל המערבי, כמתוכנן.

שרה פרידמן

הכתב הוחזר

כתב "קול ישראל", נתי זילברמן, הוחזר בסוף השבוע לעבודתו, בעקבות עתירה שהגיש לבית הדין לעבודה כחיפה נגד פיטוריו.

יחד עם זאת, קיבל שופט בית הדין, דורון מייכלום, את עמדת רשות השידור ולפיה, לא יטפל לפי שעה זילברמן בנושאים הקשורים לביטחון, זאת בשל עבירת צנזורה שמייחסת לו רשות השידור.

בעתירה טען הכתב, כי ברשות השידור טפלו עליו את עבירת הצנזורה לאחר תקופה ארוכה של התנכלויות מצד הרשות. לטענתו, ההתנכלות היא על רקע תביעה אחרת שהוא אמור להגיש הבוקר בגין הלנת שכר במשך תקופה של קרוב ל־7 שנים. היקף התביעה מוערך בכחצי מיליון ש"ח.

כזכור, הוציאה בשבוע שעבר רשות השידור הודעה לעיתונות ובה הודיעה על פיטוריו של זילברמן, זאת בשל עבירת צנזורה שבוצעה במהלך שידור ידיעה, שעסקה בנושא ירי הקטיושות על הגליל המערבי בשבוע שעבר.

בניגוד לפירסומים אלה, טען בסוף השבוע בא כוחה של רשות השידור, נציג פרקליטות חיפה, כי זילברמן לא סוטר מעבודתו, אלא רק הושעה מטיפול בענייני ביטחון.

אמיר גילת

החוויות האמיתיות של הקיץ מחכות לכם ב־70 טיולים בעולם. מסלולים מרתקים ויוצאי דופן לכל יעד, לכל סגנון, לכל תקציב ולכל גיל. המומחים פוסקים ש"אלה הטיולים הטובים בארץ". לפניכם פרוט טיולים מייצגים מהמבחר הגדול של בוא ניסע.

שאל את מי שכבר נסע

ארה"ב, 20 יום, הטיול של השנה מחוף לחוף – אחרי "תובה". $1515

קסמי המזרח, 22 יום, סין, הונג קונג, ותיאלנד. טיול יוקרה של בוא ניסע. $2253

יוצא דופן, 17 יום, ספרד, אנדורה, צרפת, חבל האגמים בצפון איטליה ושוויץ. $1430

SWEET FIFTEEN, 14 יום, לגילאי 13–15 ללא ליווי הורים. שוויץ, צרפת, בלגיה, הולנד ואנגליה. $1195

המשפחה באמריקה, 14 יום, חוויה משפחתית בפניני הנוף היפים (חוף מזרחי) והמרתקים באמריקה. $945

קצר ויפה, 10 ימים, איטליה, שוויץ. מעדיה הנפלאות של איטליה לנופי שוויץ הקסומים. $890

נתיב הפירינאים, 15 יום, מסלול חדש ונפלא. חבל הפירניאים, צרפת, חבל הבסקים, צפון ספרד ומדריד. $1270

תבאזר הגדול, 10 ימים, תורכיה. טיול במערב תורכיה. $495

בארץ המאיה והאצטקים, 18 יום, מקסיקו, גואטמלה, מסלול ייחודי ונדיר ביופיו. $1977

נתיב הנהרות, 16 יום, שילוב מיוחד – שוויץ, גרמניה בלגיה וצרפת $1350

הטיול האיברי, 15 יום, מליסבון בפורטוגל דרך עריה הנפלאות של אנדלוסיה למדריד וברצלונה. פשוט מושלם. $960

שמונה–עשרה כיף, 18 יום, אירופה הקלאסית לשביעיות שמיניות. מודינים מנוסים לגילאים אלה. $1390

הקסם התאי, 11 יום, מושלם ומפתיע טיול איכות לנופים האקזוטיים של תאילנד. $530

פניני אירופה, 17 יום, איטליה, שוויץ, צרפת, אנגליה כולל קפרי, פיזה, פיסגת הטיטליס, יורודיסני, מחזמר בלונדון ועוד ועוד. $1570

מסע בארץ גליה, 17 יום, צרפת טיול עומק אמיתי. מפרובנס ללואר, מברטאן לנורמאנדי – חווית חיים! $1745

אירופה צעיר, 15 יום, לגילאי 20–36 איטליה, שוויץ, צרפת ואנגליה. $1090

מעבר לקשת, 24 יום, אוסטרליה, ניו–זילנד, סינגפור, מנופי הטבע היפים בעולם. $2520

דרך הקיסרים, 21 יום, ברלין, פראג, הונגריה, וינה ונופש בבאדן ליד וינה. $1750

בוניסימה, 15 יום, איטליה בעקבות הרנסאנס, טיול עומק בפנינים האמיתיות של איטליה. $1295

אמריקה בראש צעיר, 23 יום, ארה"ב וקנדה תפור במיוחד לגילאי 20–38 מסלול נפלא מחוף לחוף. $1625

אמריקה אמריקה + נופש בהוואי, 26 יום, הטיול הקלאסי המקיף והמושלם לארה"ב. $1965

טיול בנחת, 18 יום, בודפשט, וינה, פראג, נופש בטירול ומינכן $1540

בירות אירופה למשפחות, 12 יום, פריס, בריסל, אמסטרדם, לונדון. כולל כל האטרקציות! $965

במסלול הגירוש ממרוקו 18, יום, ספרד, מרוקו, יסודי וברמה. $1550

פרטים והרשמה בכל משרדי הנסיעות • לקבלת חוברות, צלצלו לבוא ניסע 5270444(03)

המחירים דלעיל לשרותי קרקע. • הנחות עד 70% לילדים. • כל שרותי התיירות ברמה גבוהה! • הנחות למקדימים להרשם עד 4%. • הנחות ל–5 נרשמים – 3%, 10 נרשמים – 4%. • אפשרויות לתשלומים באמצעות כרטיסי אשראי. • ההרשמה בכל משרדי הנסיעות בארץ. • כל הפרטים בהתאם למידע ולתנאים שבחוברת בוא ניסע. • מאורגן ומשווק ע"י בוא ניסע רח' בן–יהודה 41 ת"א.

חדירת מחבלים מירדן: אחד נתפס, השני נהרג

השניים: ירדנים ממוצא פלשתיני, חצו את הגבול אתמול בבוקר ליד היישוב ארגמן בבקעה ■ בצה"ל מעריכים שהחוליה כללה מחבל שלישי, אך כביש הבקעה נפתח לתנועה והחיים באיזור שבו לשיגרה

מאת יוסי לוי

מחבל חמוש שחדר מירדן נהרג אתמול בבוקר בהיתקלות עם כוחות צה"ל בבקעת הירדן ומחבל נוסף נתפס. בצה"ל מעריכים, כי החוליה מנתה שלושה מחבלים והחיפוש אחר המחבל השלישי נמשכים.

למעריב נודע, כי המחבלים הם פלשתינים ולפחות שניים מהם התגוררו בעבר ביהודה שומרון. מחקירתו של המחבל שנתפס עולה, כי חברי החוליה מתנגדים לתהליך השלום ומטרתם היתה לפגוע בחיילים או אזרחים. מיד לאחר גילוי החדירה נסגר כביש הבקעה לתנועה, הוכרזה כוננות בישובים היהודים, ועוצר הוטל על הכפרים הערבים באזור.

החדירה התגלתה סמוך לשעה 3 לפנות בוקר ע"י סיור שגרתי של צה"ל שנע לאורך גדר המערכת בגבול עם ירדן, לאחר שהתגלו עקבות על דרך הטשטוש. החדירה אותרה בגדר הגבול קילומטרים ספורים מצפון לישוב ארגמן. כוחות גדולים של צבא שהוזעקו לאזור פתחו בסריקות נרחבות, וסמוך לשעה 5 לפנות בוקר נתפס אחד המחבלים לא הרחק מהמקום בו נתגלתה החדירה. המחבל היה חמוש באקדח ונכנע ללא קרב. בחקירת השב"כ סיפר, כי יחד איתו חדרו שני מחבלים נוספים.

כשעתיים לאחר מכן, נתגלו בוודאות עקבותיו של מחבל נוסף, בעשרה ק"מ צפונית מערבית לאזור החדירה סמוך ליישוב רועי. המחבל ניסה ככל הנראה למצוא מחסה באחד מהכפרים הערבים הסמוכים, אולם נראה שהדבר לא עלה בידו מאחר והתושבים סרבו. כח צה"ל שבראשו עמדו גששים מהכפר בית זרזיר המשיך לדלוק בעקבותיו. במרחק קצר מהיישוב רועי, זוהה המחבל כשהוא מנסה להסתתר בסבך שיחים. לאחר חילופי אש קצרים, נהרג המחבל, אשר היה חמוש ברובה קלצ'ניקוב. שני חבלני משטרה בדקו את גופתו בכדי לוודא שאינה ממולכדת.

המחבל שנהרג, צעיר כבן 28 בעל דרכון ירדני, התגורר בעבר באזור ג'נין. הוא היה לבוש בבגדים אזרחיים ונעל סנדלים. המחבל שנתפס, גם הוא ממוצא פלשתיני באמצע שנות ה־20, היה לבוש בגדים אזרחים. הוא התגורר בעבר בכפר חרבתא, שבשומרון.

ההערכה היא כי השניים עברו מהשטחים לירדן, שם הצטיידו בנשק ותכננו לבצע פיגוע בישראל. מתיחקורו של המחבל שנתפס ועל פי העקבות שנתגלו בשטח, מעריכים בצה"ל, כי החוליה מנתה מחבל נוסף והסריקות אחריו נמשכו במהלך כל היום, ואף בשעות הלילה. למרות זאת, הוחלט לפתוח אתמול בצהריים את כביש הבקעה לתנועה, ודו"צ מסר, כי ישובי הסביבה חזרו לשגרת חיים. העוצר על הכפרים הערבים באזור נמשך.

המחבל הראשון. אותר סמוך למקום החדירה ונכנע ללא קרב

צילום: פלאש 90

טקס חילופי ראש אמ"ן: הרמטכ"ל שחק לא הגיע

נכנס

אלוף משה (בוגי) יעלון

קודם לכן העניק שחק דרגות אלוף למשה יעלון בלשכתו ■ שגיא בדברי הפרידה: "מה שחשוב בתפקיד זה אמונה, אמון ואמינות"

מאת יוסי לוי

האלוף משה (בוגי) יעלון התמנה שלשום לתפקיד ראש אמ"ן והחליף את האלוף אורי שגיא, היוצא ללימודים ופרישה מצה"ל. מטקס החילופין בבסיס החיל בגלילות, נעדר הרמטכ"ל אמנון ליפקין־שחק, שזמן קצר קודם לכן, ענד את דרגות האלוף לתא"ל יעלון בלשכת הרמטכ"ל בת"א.

למרות תרועות החצוצרות, קשה היה להסתיר את הצלילים הצורמים שליוו את פרישתו של שגיא מצה"ל. בנאום ארוך ומרגש, הוא סקר את 33 שנות שירותו בצבא, כאשר הוא נמנע מלהזכיר את נסיבות העימות שהביאו לפרישתו - רק הקוראים בין השורות יכלו להבחין ברמזים דקים לכך. "ראויים אתם שיעמוד לכם הכח לדעת את הנסתר ולהבין את הגלוי, לחקור את העלום ולהתיר את הסבוך, לעמוד במבחן הידיעה ולשאוף להנחיל את המודעות", אמר אלוף שגיא.

בפנותו למחליפו, האלוף יעלון, אמר שגיא, כי ראש אמ"ן הינו משולל זכויות לחלוטין. חובותיו כבדים, אחריותו רבה ובדידותו מוזהרת. אחר כך עמד על חשיבותם של שלושה דברים: "אמונה, אמון ואמינות, הם שלושת הגורמים שיוליכו אותך לדרך הבאה".

האלוף יעלון פנה לקודמו ואמר: "אנחנו מאותו הכפר. אתותו של אורי הדריכה אותי בתנועה. השארת את טביעות אצבעותיך באשר היית. אני מצדיע לך ומברך אותך בהצלחה רבה". אחר כך לחצו השניים ידיים שוב ושוב לבקשות הצלמים ושגיא עזב בפעם האחרונה את המקום כראש אמ"ן.

יוצא

אלוף אורי שגיא

צילומים: משה שי

במחאה על אי שחרור האסירים

הפגנות אלימות בשטחים

הפגנות אלימות - שהחזירו את … תיפאדה - פרצו אתמול בעזה, רמאללה, … רון, בית לחם, טול כרם וג'נין. … העילה למהומות היא שביתת הרעב … סירים הפלשתינים - שנמשכת זה … בדרישה לשיחרורם המיידי של … הם הכלואים בישראל. העילה הנוספת … כך נראה, היא התקרבות מועד … החל באחד ביולי.

אתמול נקראו תושבי עזה והגדה … רות בכל עיר ולדרוש את שיחרורם … תינים הכלואים בישראל. בכירי … מו על ראש הרשות הפלשתינית, יאסר … שאם ייכשל במאמציו לשחרר את … ייאלצו לפעול לצד התנועות האיסלאמיות … פלגים הלאומיים המתנגדים להסכם …

התקרית החמורה ביותר אירעה … נפצעו עשרה פלשתינים במהומות … לצומת נצרים. המהומות פרצו, … טובוסים, ובהם מפגינים מדרום … בדרכם למגרש ירמוק בעזה, … למען שחרור האסירים הפלשתינים.

לטענת הפלשתינים, צה"ל אישר … שה אוטובוסים לנסוע לכיוון … בעוד שהדרך נחסמה לשאר האוטובוסים … קום התפתחה מהומה גדולה, … המפגינים אבנים לעבר חיילי צה"ל.

גם ברמאללה אירעו הפרות סדר … נפצעו שוטר מג"ב ומפגין באורח קל … נים אחרים נעצרו. בשכם נפצעו … באורח קל ומפגין פלשתיני נפגע … גיעת כדור ברגל.

● לקראת מועד הסדר הביניים, … כינס אמש ראש הממשלה יצחק רבין … בכיר בהשתתפות ראשי המשא ומתן … תינים. בישיבה השתתפו גם הרמטכ"ל … הצבאי של ראש הממשלה, האלוף … שיצאו אמש לוושינגטון לשיחות עם …

בהכנת הידיעה השתתפו: אלי … שמי גבאי, שלמה צזנה וחמי של…

שוטרים פיזרו בכוח הפגנה של פלשתינים ■ לטענתם נכנסו המפגינים לאוריינט האוס ויידו אבנים ובקבוקים ■ אולמרט: אפעל לסגירת המקום

מאת יעקב גלנטי ושלמה צזנה

הפגנה למען שחרור האסירים הפלשתינים, שנערכה אתמול ליד האוריינט האוס בירושלים, הפכה להתנגשות אלימה בין שוטרים למפגינים. מן המשטרה נמסר על שוטר מג"ב אחד ושלושה מפגינים שנפצעו באורח קל. מקורות פלשתינים טענו כי 25 מפגינים נפצעו, חלקם מכדורי גומי, והועברו לבית החולים מוקאסד.

ההפגנה החלה לפני הצהריים במצעד מחאה שקט, וחסית, בהשתתפות כ־150 איש - נשות אסירים ועוד כמה עשרות מפגינים. המפגינים וההולכה צעדו לאורך רחוב סלאח א־דין במזרח ירושלים, כשהם קוראים לשחרר את האסירים הבטחוניים הפלשתיניים המוחזקים בבתי הכלא בישראל.

סמוך לבית דואר המרכזי במזרח העיר, עצרה משטרת ירושלים את התהלוכה והורתה למשתתפיה לחזור לרחוב סלאח א־דין. המפגינים נענו והחלו לצעוד בחזרה. לטענת המשטרה, כשהגיעו לאוריינט האוס, נכנסו כמה מהמפגינים לשטח הבניין והחלו ליידות אבנים ובקבוקים לעבר שוטרי מג"ב שהיו בחוץ. אחד מן השוטרים נפגע באורח קל בראשו.

בשלב זה הצטרפו להתפרעות גם המפגינים שנותרו מחוץ לאוריינט האוס והשוטרים קיבלו הוראה לפזר את ההפגנה בכוח. במהלך הפיזור השתמשו השוטרים בכוח רב שכלל גם ירי כדורי גומי לעבר האוריינט האוס.

המשטרה טוענת כי נורו מספר יריות בודדות וכתוצאה מכך נפגעו רק מפגינים בודדים שפונו לבית־החולים אל־מוקאסד במזרח העיר. כמו כן, עיכבה המשטרה לחקירה שלושה מן המפגינים.

■ "פרובוקציה של המשטרה"

לעומתה, טוענים הפלשתינים, שפרובוקציה מכוונת של המשטרה הפכה הפגנת מחאה שקטה להתנגשות אלימה.

דובר האוריינט האוס אמר אתמול: "השוטרים הדפו את המפגינים במגמה ליצור התגרות מול האוריינט האוס. לא היתה שום פעילות עויינת מתוך שטח הבניין, במטרה להשפיע על ההפגנה".

אנשי האוריינט האוס ערכנו את ראשי אש"ף, ובראשם פייסל חוסייני, לגבי ההתפתחויות.

לאחר שפוזרה ההפגנה, צעדו נשות האסירים לעבר מועדון הצלב האדום ומול המרכז לאסיר הפלשתיני, שם המשיכו את הפגנתם.

ראש עיריית ירושלים, אהוד אולמרט, אמר אתמול כי הוא מתכוון לפעול, ככבר בעתיד הקרוב, לסגירת האוריינט האוס.

לטענתו, בעקבות אירועי הימים האחרונים, התגבשה בעיריה הדעה, כי יש לסגור את הבניין. הוא ציין כי דעתו זו, נתמכת בחוות דעת משפטיות שהתקבלו בעיריה. לדבריו, אירועי אתמול באוריינט האוס רק חיזקו את דעתו כי אין מנוס מלנקוט צעד חריף ולסגור את המקום.

המפגינים שנפצעו בעת פיזור ההפגנה

צילומים: פלאש 90

שוטרי מג"ב השתמשו בכוח רב לפיזור ההפגנה

נאסר יוסף: ישרא… חיסלה את הבכ… בג'יהאד האיסלא…

מאת שפי גבאי

עז א-דין אל-קסאם, הזרוע הצבאית של החמאס, שיגרה שלשום איומים לעבר ישראל, שימה אותה ברציחתו של הבכיר בג'יהאד … חמישי. "ננקום את דמם של הקדושים …" נכתב בכרוז שהופץ בעזה.

ביום חמישי נורה ונהרג מחמוד אלחואג'ה … בארגון הג'יהאד בידי שלושה אלמונים … ברצועת עזה. ארגוני החמאס והג'יהאד … שימו את ישראל ברציחת הבכיר ואיימו כי … רמו ב"לב ליבה של תל אביב".

בהודעה שהעבירה לתקשורת הבינלאומית … מת הזרוע הצבאית של החמאס גם להסל… פי הפעולה עם ישראל ברחבי הרצועה … של ח'וואג'ה. בהודעה תוקפת חמאס את … הרשות הפלשתינית להבטחת ישראל … לב השני של הסכמי השלום ב־1 ביולי … בשער ואין כל התקדמות", טענה חמאס … "משה ערפאת" (ראש מנגנוני המודיעין …) ריגדר מוסה ערפאת ש.ג) שמנהל … המודיעין הישראלים, נמצא בעצמו על …

מפקד כוח המשטרה של הרשות הפלשתינית … יוסף, האשים אף הוא את ישראל בתכנון … הבכיר בג'יהאד האיסלאמי. "הרוג … אלחוואג'ה מרמזות כי היה זה תכנון ישראלי … בתוקפים מאומנים היטב שעשו … קול", אמר יוסף והוסיף כי ישראל … על מנת שתוכל לספק תירוץ נוסף … המחודשת של צה"ל בשטחים".

"אין ליטול חלק במשחקם של הישראלים … לשתינים להימנע ממיתקפות נגד ישראל … שלא לספק לה תירוצים נוספים לדחיית … מפקד המשטרה הפלשתינית.

טוס לחו"ל?

מלא קודם לוטו רב שבועי

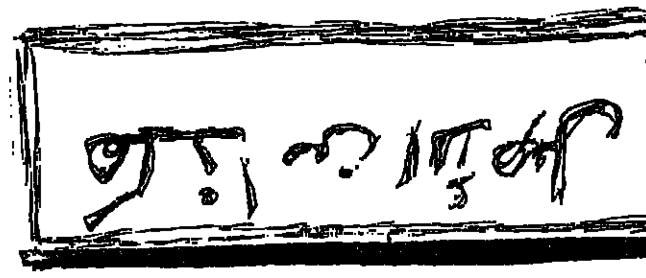

תן למזל לשחק גם כשאתה בחו"ל. קודם היציאה לחופשה מלא טופס לוטו, סמן במשבצת "רב שבועי" את מספר השבועות שברצונך להשתתף (מ-5 עד 25 שבועות) וטוס לשלום. אל תוציא מכלל חשבון שתחזור מיליונר.

לוטו רב שבועי

לצחוק כל הדרך לחו"ל

למרות הערכות פסימיות נמשך החיפוש אחר ניצולים בים סין

עד כה נמצאו 2 גופות שטרם זוהו ■ היום יצטרפו למחפשים צוללנים ■ מפקח מינהל הספנות יצא לקוריאה עם פרטים מזהים של הימאים הנעדרים

מאת יונתן הללי

ביום השני נמשכו אתמול החיפושים אחר ניצולים מן האניה הבלגית "מינרל דמפייר", שטבעה ביום השישי, כשעל סיפונה 27 קצינים וימאים, מהם שישה ישראלים, המוכרזים כנעדרים.

עד כה נמצאו שתי גופות, שאוחסנו בחדרי הקירור של אניית הסוחר "מדראס" – אותה ספינה שפגעה באניה הבלגית וגרמה לטביעתה. הגופות טרם זוהו. בנוסף, נמצאו שלוש חגורות הצלה, אסדה אחת, סירת הצלה הפוכה ופריטים לא מזוהים שנפלטו לחופים הקרובים לאיזור האסון.

במינהל הספנות הישראלי אמרו אתמול כי היפנים, המפקחים על החיפושים, משקיעים מאמץ רב, ואם אלה הממצאים עד כה, הרי שהמצב אינו מעודד. לדבריהם, החיפושים נמשכים בכל זאת, משום שעדיין יש סיכוי למצוא ניצולים. "כבר קרו מקרים שאנשים הצליחו לשרוד במים, כשהם חגורים בחגורה הצלה, במשך יותר משבוע", אמרו במינהל.

אתמול יצא המפקח של מינהל הספנות בישראל, רב חובל דני כהן, לקוריאה, כדי להצטרף לוועדה החוקרת את נסיבות האסון. כהן הצטייד בתיקיהם של הימאים הנעדרים, הכוללים פרטים מזהים, כגון טביעות אצבעות, צילומי שיניים ופרטים אחרים, שיסייעו בזיהוי החללים, במידת הצורך. היערכות זו מעידה על פסימיות באשר לסיכוי למצוא ניצולים, אך במינהל הספנות הסבירו זאת בכך שברצונם למנוע עיכובים אם יתגלו הגופות.

■ רובוט תת ימי

החיפושים הסתיימו אתמול סמוך לשעה ארבע אחר הצהריים (שעון ישראל), כשהחל להחשיך באיזור. הם יתחדשו הבוקר, עם שחר. החיפושים מתנהלים ברדיוס של כ־200 ק"מ ממקום האסון, ומשתתפים בהם שמונה אוניות סוחר, חמישה מסוקים, חמש ספינות של חיל הים היפני ושלוש ספינות של חיל הים הקוריאני.

היום יצטרפו למחפשים צוללנים מטעם החברה הבלגית "בוסימר אקסימר", בעלת האניה שטבעה. הצוללנים יהיו מצויידים בציוד מיוחד, כולל רובוט תת־ימי. מומחים העריכו, כי ייתכן שגופות הימאים נלכדו באניה ובעזרת ציוד מיוחד ניתן יהיה לחלצן.

בנוסף, הגיע לחדר המצב במינהל הספנות, פניה של צוללנים מן היחידה הישראלית לחילוץ והצלה המבקשים להצטרף למחפשים. משלחת נוספת של צוללנים, שמרכיבתם אמריקנים וחלקם בלגים, מתכוונת אף היא לצאת לאיזור ולסייע בחיפושים.

ככל הנראה, מחר יעשו הצוותים היפנים והקוריאנים הערכת מצב ויחליטו אם להמשיך בחיפושים.

נפטר מאיר זורע ששכל 2 בנים בצה"ל

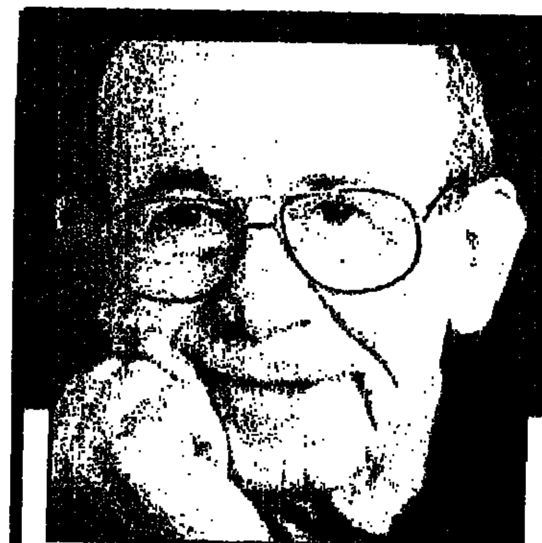

אלוף (מיל.) מאיר זורע. "איש מופת"

אלוף (מיל.) זורע לחם בבריגדה היהודית, במלחמת העצמאות ובמלחמת סיני והיה ממקימי פו"ם ■ הוא הועבר מתפקידו כראש אג"ם בעקבות פרשת "ליל הברווזים" ■ עמד בראש הוועדה שחקרה את אירועי פרשת קו 300 ■ הלווייתו תיערך היום בקיבוצו, מעגן מיכאל

מאת עדה כהן ויעל כרמי־דניאלי

אלוף (מיל.) מאיר זורע (זרו), נפטר אתמול ממחלה, בקיבוצו מעגן מיכאל. הוא היה בן 72.

אבל כבד ירד על הקיבוץ, שזורע ואשתו, נעמי, היו ממייסדיו ומעמודי התווך שלו. בני משפחתו של זורע הסתגרו בחדרם והמשק כיבד את בקשתם ומנע כניסת עיתונאים לקיבוץ.

זורע נולד כמאיר זרודינסקי, ברומניה ב־1923. כשהיה בן שנתיים וחצי עלתה משפחתו ארצה. בצעירותו היה פעיל ב"הגנה" בירושלים. בן 19 התגייס לצבא הבריטי ולחם עם הגדוד השני של הבריגדה. הוא השתחרר בדרגת סרן. לאחר המלחמה נמנה עם חבורת הנוקמים, שפגעה בנאצים ובמשתפי הפעולה. במקביל, נטל חלק בהבאת שארית הפליטה ארצה.

ב־47' חזר לשורות ההגנה ובמלחמת העצמאות פיקד על גדוד באיזור ירושלים והשתתף בקרבות הקסטל. עם היווסדו של צה"ל, מונה לראש מחלקת הדרכה במטכ"ל והניח את היסודות לבית הספר לפיקוד ומטה.

ב־53' פרש זרו מהצבא, אך בראשית 56' נקרא לחזור. ערב מבצע סיני מונה למפקד גייסות השריון, תפקיד אותו מילא כחודש וחצי בלבד. במלחמת סיני שימש כסגן מפקד הכוחות שפעלו בציר הצפוני בסיני. לאחר המלחמה פרש מהצבא, אך חברו, הרמטכ"ל חיים לסקוב, קרא לו לחזור והוא נעתר ומונה לראש אג"ם.

ב־59' היה מעורב בפרשת "ליל הברווזים" – שידור סיסמאות הגיוס שעורר בהלה בציבור והביא להכרזת מצב הכן בצבאות ערב. הוא הועבר מתפקידו ומונה למפקד פיקוד צפון. לאחר שלוש שנים פרש סופית מצה"ל.

ב־67' מונה למנהל מינהל מקרקעי ישראל וב־76' פרש כדי להצטרף ליגאל ידין בהקמת ד"ש. הוא נבחר לכנסת, אך התפטר לאחר זמן קצר.

בשנות ה־80 מונה מאיר זורע למבקר מערכת הביטחון, ובמסגרת תפקידו עמד בראש ועדת החקירה לבדיקת מאורעות קו 300. בראיון עיתונאי על תפקודו בוועדה סיפר: "שאלתי את הרמטכ"ל ואת אברום שלום, אם נתנו פקודה מפורשת להרוג. משה לוי רצה להרוג אותי, להעיף אותי מהחדר, אבל לא יכול כי אני ועדה. אברום ביים לי עלבון כזה, אך השיב בשקר גס. גינוסר הכין את העדים בטלפון ממשרדי, אך חשבתי שהוא מכין אותם לומר אמת".

בשנים האחרונות התבטא מספר פעמים לגבי עניינים אקטואליים. על הערבים בימי האינתיפאדה אמר: "שקר אצלם זה לא דבר מגונה, זה נורמטיווי. בתחילת האינתיפאדה היו צריכים לירות־על־מנת־להרוג במי שזורק אבנים או בקבוקי תבערה". בהזדמנות אחרת אמר "לומר כי לשטחים אין ערך – זו זנות מקצועית". בעקבות אסון צאלים הזהיר זורע את צה"ל מפני כניעה ללחצי הציבור. "לא כל עם ישראל צריך להתעסק בשאלה אם צריך לזרוק אלוף או לא. הדמוקרטיה תישמר על ידי דיון בוועדת החוץ והביטחון", אמר.

בשנותיו האחרונות עבר זורע במסגריה של הקיבוץ וכיהן כמזכיר המשק.

שניים מששת בניו של זורע נפלו במלחמות ישראל. בנו יהונתן, שהיה טייס בחיל האוויר, נפל ביום הראשון של מלחמת ששת הימים, בעת גיחה לדמשק. בנו השני, יוחנן, היה שריונר, ונפל במלחמת יום הכיפורים. שלושה מארבעת בניו הנותרים מתגוררים בקיבוץ. בן נוסף, תא"ל (מיל.) גיורא זורע, בעבר מפקד חיל המודיעין, גר בכוכב יאיר.

על בניו שנהרגו אמר זורע: "הפצעים לא מגלידים לעולם. אנחנו נזכרים בבנים בעיקר בימי ההולדת שלהם, יותר מאשר ביום הזכרון, או ביום השנה לנפילתם. בימי ההולדת אנחנו נזכרים כמה הם היו היום, אילו חיו".

הלווייתו של זורע תיערך מחר בבית העלמין של מעגן מיכאל.

כתבה ב"מעריב היום"

בשנותיו האחרונות עבד זורע במסגריה של הקיבוץ

צילום ארכיון: גרי אברמוביץ

"חיין היו קודש לבטחון ישראל"

● הנשיא החמישי, יצחק נבון: "זרו היה איש מופת שלא היה פער בין דיבורו למעשיו. ישר דרך, אמיץ לב שחייו היו קודש לבטחון ישראל. אפשר היה לחלוק עליו, אך אי אפשר היה להטיל ספק ביושר כוונותיו. הוא יחסר מאד בנוף של אנשי גבורה ואמת".

● שר החינוך, פרופ' אמנון רובינשטיין, שהיה חברו למפלגה: "היו חילוקי דעות גדולים ביני לבין זרו, אבל תמיד ידעתי להעריך את יושרו יוצא הדופן, את נאמנותו למדינה ואת ערכיו האישיים. כאשר לא יכול היה להסכים עם דרכה של ד"ש מטעמה היה חבר כנסת, התפטר מהכנסת, מעשה שעד היום הוא יוצא דופן בהיסטוריה הפוליטית של ישראל".

● יעקב פרי, לשעבר ראש השב"כ: "נפגשתי איתו כמה פעמים כאשר היה מבקר מערכת הבטחון. הוא היה איש גא, וזקוף קומה, מאד בטוח ונחוש. מאיר זורע היה איש אמיץ בהבעת דעותיו וישר. הוא ארץ ישראל היפה בכל המובנים".

● ההיסטוריון, ד"ר מאיר פעיל: "זרו, מנקודת השקפתי, היה קודם כל בר־פלוגתא, צבאי ופוליטי. על אף זאת הערכתי אותו מאד, קודם כל בגלל יושרו האינטלקטואלי המוחלט. יכולנו לשוחח ולהתווכח בלי בעיות. בגלל יושרו והגינותו הוא הצליח גם להבחין שבפרשת אוטובוס 300, השב"כ ניסה למכור לו לוקש. הוא עמד על המשמר ודרש ועדה יותר מפורטת והאמת נתגלתה. בסך הכל זרו היה מצביא, אדם הגון וישר. אחד האנשים הכי טובים שהיו לנו בארץ".

● מאיר עמית, חבר לנשק: "זרו היה אולי החייל המקצועי ביותר מבין כולנו. היה משוגע לסדר וארגון. זרו היה עקשן בדעותיו ונאמן לדעותיו, גם אם לא היו פופולריות, והוא היה בדעת מיעוט. זרו היה בחור אמיץ ובשטח הזה הטביע את חותמו בצה"ל והיה אלמנט חשוב מאד במרקם של צה"ל".

עדה כהן

יותר מהכל אופל אסטרה.

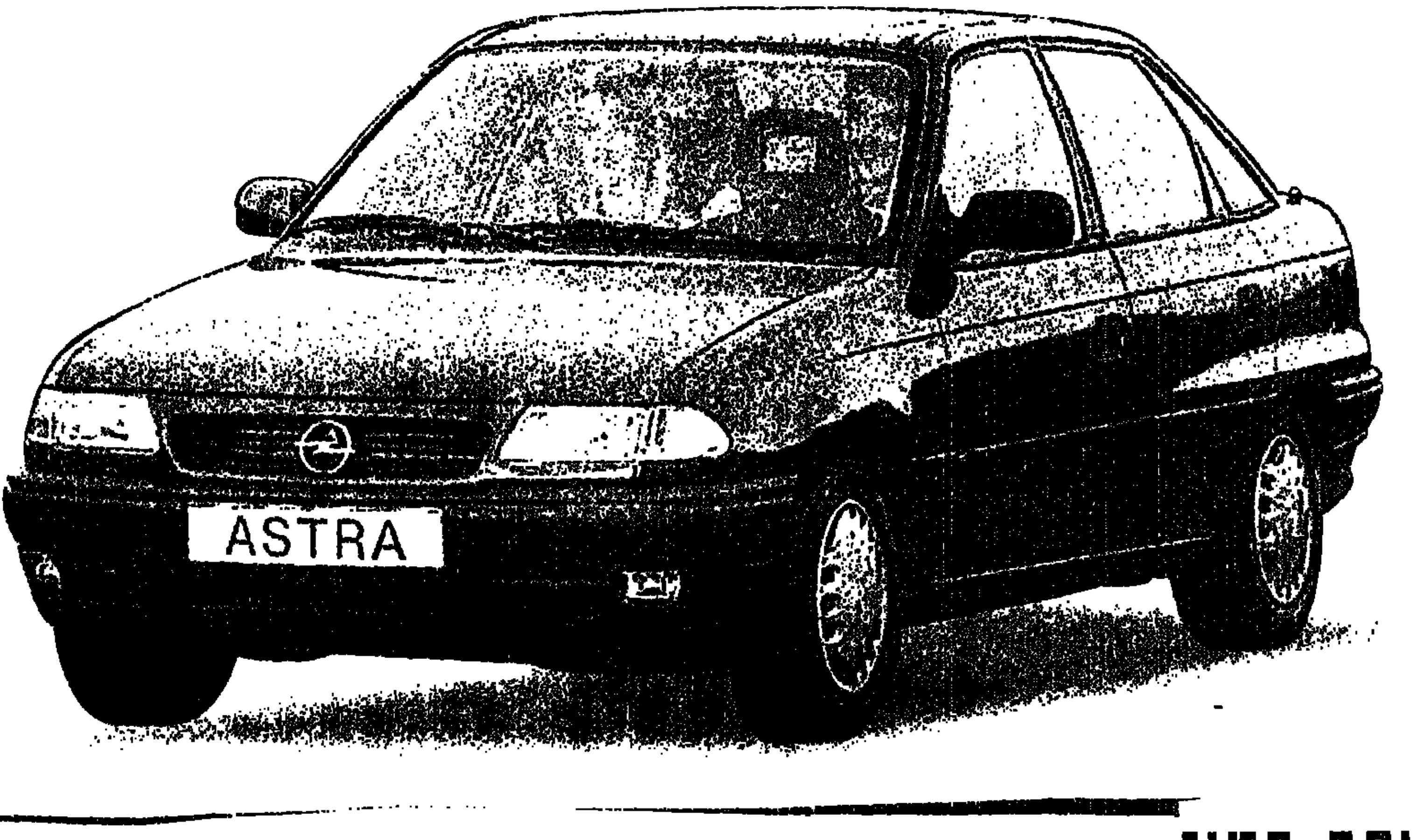

יותר בטיו

● מנועי 1,400 ו-1,600 כ

הילוכים עם פיקוד אלקטרו

ומאחור ● קורות בטיחות *

* בהתקנה מקומית

אחריות 3 שנים

אופל אסטרה-הבחירה הנכונה.

GM OPEL UMI Israel

יוניברסל מוטורס ישראל בע"מ. יבואנים בלעדיים לדגמי: GM, אופל, איסוזו, סאאב. משרד ראשי - ת"א: דרך פ"ת 76. ■ אולם תצוגה רכבים פרטיים - ת"א: דרך פ"ת 86, טל. 03-5618911 ■ אולמי תצוגה נוספים - אשדוד: רח' המדע, טל. 08-564932 אילת: מוסך ש.ת.ם., איזור התעשיה, טל. 07-378871 אשקלון: שרותי ציוד, א. תעשיה צפוני, טל. 07-760811. באר שבע: עזרא ירוחם, דרך חברון 6, טל. 07-274604. הרצליה פיתוח: V.I.P MOTORS רח' משכית 22 א.ת. טל. 177-022-1555. חדרה: כהן ובניו, שכונת ביאליק, טל. 06-346666. חולון: רח' הצורף 6 את. חולון, טל. 03-5581664 חיפה: גאמא, דרך יפו 132, טל. 04-630281. קח"ן, ההסתדרות 163, טל. 04-727082. ירושלים: עפר תעבורה, רח' האומן 9, תלפיות טל. 02-792995/6. כפר סבא: שירן שיווק, רח' טשרנחובסקי 24, טל. 09-420785. נצרת: סרוג'י מוטורס, אזור התעשיה (המחצבה), טל. 06-461222/3. נתניה: ארביב-מכוניות נתניה בע"מ רח' שכטרמן 12, א.ת. ישן, טל. 09-840640. עכו: מרכז הצפון, רח' הגדוד 14/22 טל. 04-915203. פ"ת: שגיא מוסורס, קרית אריה, ז'בוטינסקי 114 (צומת עץ הזית) טל. 03-9222331. ראשל"צ: מוסך החוף, שרת 23 א"ת חדש, טל. 03-9627676. רמלה: אהרון לוי ובניו 1956 בע"מ, אצ"ל 30 רמלה, טל. 08-229407, 08-221320.

יומיים שכבה הגופה ב'בוידעם'

יומיים אחרי שנמצאה גופתה של שירה צייטלין, נמצאה גופתו של אביה, מנחם, בעליית הקיר בדירת המשפחה ■ המשטרה: עדיין לא ברור אם שירה התאבדה או נרצחה בידי אביה ■ האחים: "אבא רצח את שירה כדי לפגוע בנו" ■ האם: "שירה שלי אהבה מדי את החיים בשביל להיפרד מהם. הוא בטח הרג אותה כשהיא ישנה" ■ בני המשפחה ייחקרו מחר במכונת אמת

מאת: שירה אימרגליק ואדר אבישר; צילומים: מוטי קמחי

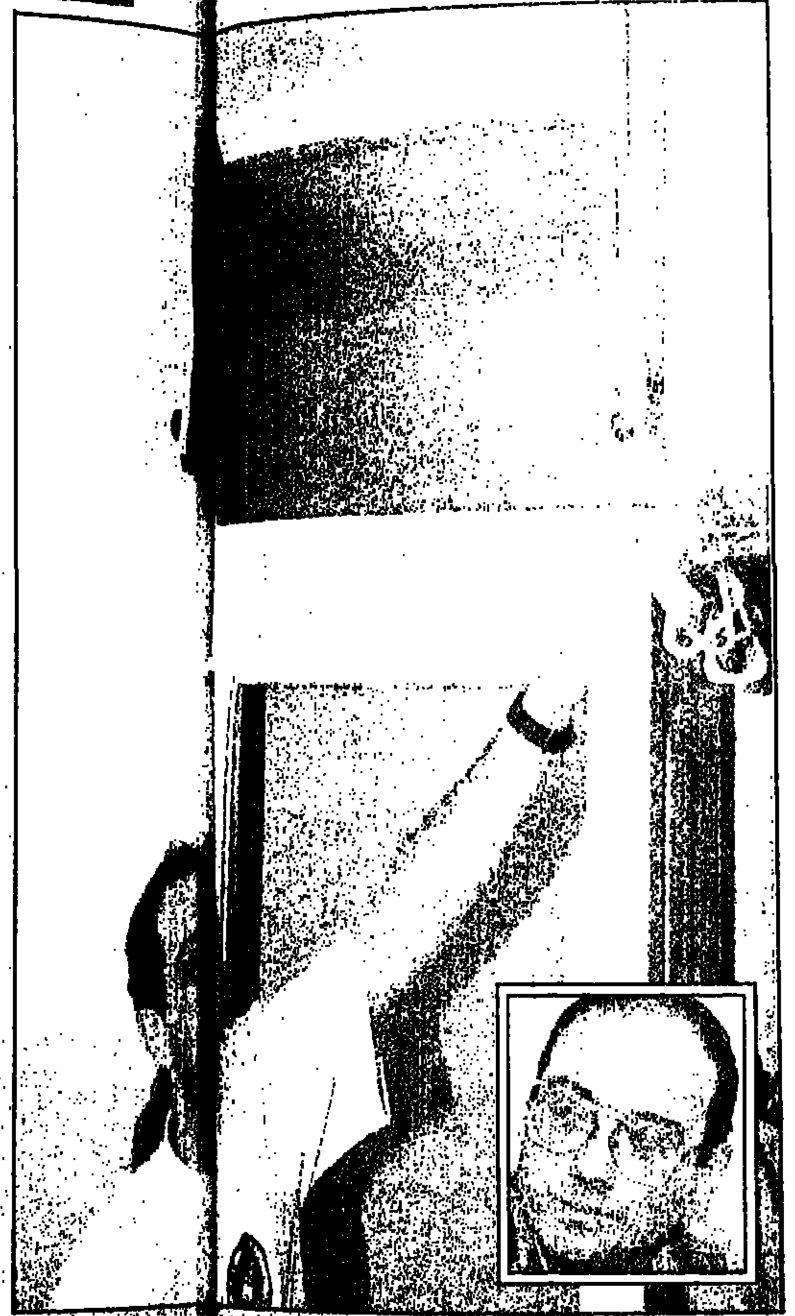

[illegible]". רון צייטלין מצביע על המקום בו נמצא אביו, [illegible]

ביום רביעי שעבר מצא גילי צייטלין, בן 26, את גופתה של א[illegible] בת 15 וחצי. יומיים אחר כך, מצא אורי, הצעיר בבני משפחת [illegible] גופת אביהם, מנחם, מוטלת בבוידעם (ארון קיר עליון) בדירת המ[illegible] גן. המשטרה מעריכה, כי מנחם צייטלין, בן 59, התאבד. במשט[illegible] שים, כי עדיין לא ברור אם שירה התאבדה או נרצחה על ידי ה[illegible] האם, נגה, וארבעת בניה הסיפור ברור למדי – "אבא רצח את ש[illegible]

גופתה של שירה צייטלין נמצאה ביום רביעי במרפסת הבית [illegible] אזיקון מפלסטיק לבן, אבי המשפחה, מנחם, נעלם. המשטרה [illegible] כיוונים עיקריים, רצח והתאבדות. שניים מהאחים, המתגוררים [illegible] אל. "רון הגיע מחו"ל ביום שישי, דני הגיע כמה שעות לפני [illegible] "הסתגרנו חמישתנו בחדר, אנחנו ואמא, ודיברנו. ניסינו לחשב [illegible] להיות. אחרי כמה דקות רון או דני אמרו שאולי בבוידעם. אורי [illegible] והלך לבדוק. אחרי כמה שניות הוא חזר ואמר 'הוא שם'. ידעתי [illegible] בסביבה, כל הזמן היתה לי הרגשה, רק לא ידעתי כמה הוא קרוב [illegible]

זה היה ביום שישי, סמוך לשש בערב. אורי, בן 21, מצא א[illegible] בבוידעם, כשלצווארו אזיקון זהה לזה שנמצא על שירה וכשסכ[illegible] מאקדחו האישי, שהיה עדיין לפות בידו. מכיסו של האב נמצא מכ[illegible] התאבדותו, אך אינו שופך אור על מותה של שירה. על המכתב [illegible] 21 ביוני – יום מותה של שירה. במכתב עורך צייטלין חשבון נפש [illegible] אחד מבני המשפחה וטוען כי התאבד בגלל היאוש שבו היה שרוי [illegible] און שלו אחראים בני הבית שנטו לצדד עם אם המשפחה. [illegible] מפקח ירון לונדון, מציינים כי לכל אורך המכתב אין [illegible]

מהמכתב עולה, כי האחים נטו לצדד באם בזמן [illegible] אמונים. צייטלין טוען, במכתב, כי בזמן האחרון הצליחו בני המשפ[illegible] הבת נגדו, עובדה שגרמה לו לדיכאון נוראי. מנחם צייטלין [illegible] נשאר לבד ואבוד, כי הכל התפרק אל מול עיניו – ולכן החליט ל[illegible]

למרות החיפושים והסריקות שערכה המשטרה בבית המשפחה [illegible] גופתה של שירה, הבוידעם לא נבדק. כשנשאל תת ניצב אלי ארז [illegible] מדוע לא נערך חיפוש יסודי יותר השיב: "החיפוש שנעשה הוא [illegible] בדירה. אף אחד לא עולה לבוידעם לחפש גופה".

בחדר האמבטיה, משם נמצאת כניסה לבוידעם, לא נמצא סולם. [illegible] וכיור הנמצא בסמוך מאפשרים עליה קלה אל תוך הבוידעם. אל [illegible] בדלת הבוידעם, שקשה לסגור אותה מבפנים, נקשר אזיקון מאותו [illegible] סביב צוואריהם של שירה ומנחם. "רואים שהוא עשה שם עבודה [illegible] אורי צייטלין, "הוא פתח את הבורג מבפנים וחיבר את האזיקון [illegible] בידית, כדי שיוכל לסגור את עצמו מבפנים".

[illegible]

המשפחה מסרבת להאמין כי קיים סיכוי שבתם היחידה התאבדה. [illegible] אהבה את החיים, אהבה אותי, ונהנתה מהחיזורים של כולם סביבה [illegible] נגה, האם. "שירה שלי אהבה מדי את החיים בשביל להיפרד מהם [illegible] האם, לא מאמינים לסיפור ההתאבדות של שירה. "הוא בטח הרג [illegible] ישנה", אמר גילי. "הוא חנק אותה והיא אפילו לא הספיקה להתנגד [illegible] בסך הכל 38 ק"ג. המרפסת שהיא נמצאת בה, קשה לפתוח שם את [illegible] שהוא לקח אותה לשם אחרי שהוא הרג אותה וסגר את הדלת. הוא [illegible] בשביל לעשות את זה, עד כמה שזה נשמע נורא, אבא הרג את שירה [illegible]

טרגדיה משפחתית

[illegible]". האם, נגה צייטלין, ביום שישי

[illegible]". האב, מנחם צייטלין

[illegible]". שירה צייטלין בעת הביקור אצל אחיה במזרח הרחוק

[illegible] כדי להרוס את אמא. אם הוא היה נשאר בחיים – זה היה יותר נורא. אם הוא [illegible] למשפט, היו אומרים שהוא מטורף, כי רק אדם מטורף יכול לעשות דבר [illegible] מכניסים אותו לבית משוגעים והוא היה ממשיך להציק לנו משם".

[illegible] האשים אותנו במשך עשר השנים האחרונות", סיפר רון, בן 26 תאומו של [illegible] הוא היה מנסה לסכסך בינינו. הוא היה קמצן. היה לו כסף, הרבה כסף, והוא [illegible] מונע מאיתנו הכל. כשהוא הבין שאנחנו, הילדים, מסתדרים גם בלי הכסף [illegible] הוא לא יכול היה לקבל את זה. הוא לא קיבל את זה שאנחנו גדולים, [illegible] במכתב שהשאיר, הוא כתב שכשהיינו קטנים הוא תיפקד כמו [illegible] אמא. הוא האשים אותי, את גילי ואת דני. הוא כתב שעשינו מעשים [illegible] פליליים, הכל שטויות כמובן. הוא כתב שהוא שלח העתקים מהמכתב [illegible] לשגרירות ישראל ביפן, הכל כדי להרוס לי".

[illegible] השנים האחרונות מצבו הידרדר", המשיך רון. "היה קשה לנהל איתו [illegible] נורמלית. חוץ מהצעקות קשה היה לדבר איתו לעניין. הוא הפסיק לשלם [illegible] דני למד נהיגה בסתר והוא הפסיק לשלם לשירה את שעורי הפסנתר. [illegible] היינו שולחים לאמא כסף מיפן (רון ודני עבדו ביפן במכירת צעצועים). [illegible] שלח אותו לפסיכולוג. הוא כבר 10 שנים מאיים להתאבד. כשאמא [illegible] איתו אצל הפסיכולוג, הפסיכולוג אמר לה בנוכחותו שמי שמדבר כל כך [illegible] על התאבדות, לא מבצע. אז אבא אמר שהוא באמת רק מאיים".

"היא אמרה שאבא האשים אותה"

[illegible] שנת הלימודים נסעה שירה לטיול ופגשה את אחיה בתאילנד. "יום [illegible] שירה התקשרה אלי בוכה", סיפר רון, "היא אמרה שאבא האשים אותה, כמו [illegible] מאשים אותנו בכל הצרות שלו. ראיתי שלא טוב לה איתו והזמנתי אותה [illegible] לתאילנד. היא כל כך נהנתה".

[illegible] שישי, לאחר שנמצאה גופת האב, לקחה המשטרה את בני הבית לתשאול. [illegible] אנחנו עוברים בדיקת פוליגרף", הסביר גילי, "שהמשטרה תעשה את מה [illegible] צריכה לעשות. מה שהיא לא עשתה כל כך טוב עד עכשיו. אנחנו לא [illegible] איך הם לא חשבו לבדוק בבוידעם".

[illegible] השולחן בבית המשפחה מונחים עשרות אלבומים, מכולם מחייכת שירה. [illegible] הצילום האחרון פותח לאחר ששירה מתה. יש שם תמונות של שירה עם גילי [illegible] לפני שבועות אחדים. תמונות של שני אחים מאושרים. "תסתכלי על [illegible] התמונות האלה", אומרת נגה, "אלה לא תמונות של ילדה שסובלת. היא היתה [illegible] הדובדבן שבקצפת. היא אהבה את החיים ורק החלה ללבלב. היא לא התאבדה". [illegible] בין האלבומים מונח מכתב ששירה שלחה לפני כשבוע לאחיה ביפן. במכתב [illegible] כותבת כמה היא מחכה ושמחה שהחופש מגיע, ומה היא מתכננת לעשות בו. [illegible] את המכתב", אומרת נגה, "תראי כמה היא מאושרת. היא צירפה לו סיפור [illegible] מאיזשהו ספר. היה לה טוב".

[illegible] אחר הצהרים מצאו הבנים את תרמיל הכדור בבוידעם. "החלטנו לעלות [illegible] בוידעם ולנקות", סיפר גילי. "פתאום מצאנו את התרמיל. זה פשוט מצחיק. נראה [illegible] שהמשטרה בכלל לא היתה שם. איך הם לא מצאו את זה. רצינו לשפוך סיד, [illegible] אפשר היה להשאיר את זה ככה, ואז מצאנו את התרמיל, פשוט לא להאמין [illegible] פוסטר".

[illegible] שירה צייטלין תובא למנוחות ביום שני או שלישי, בסיום הבדיקות. עד אז, [illegible] התעלומה שאופפת את מותה של ילדה בת 15 וחצי, "ילדה כמו פרח [illegible] צריך לשמור". אם יתברר, שהאב אכן רצח את שירה, האם ובניה מתכוונים [illegible] להשתתף בלווייתו, שגם מועדה עדיין לא נקבע.

[illegible]. שירה וגילי צייטלין לפני שבועות אחדים

סיום טראגי לחיפושים

גופת אסתר אסיאס בת ה־10 התגלתה במאגר המים של כפר הנשיא

המשטרה חושדת: רשלנות המורים והמדריכים גרמה לטביעת הילדה

החוקרים סבורים: הילדה טבעה ביום שלישי בבריכה בה שהתה עם חבריה לכיתה – וגופתה נסחפה למאגר

מאת יהודה גורן

חוקרי משטרת מרחב הגליל סבורים כי אסתר אסיאס בת ה־10 מכרמיאל, שגופתה התגלתה שלשום בבוקר במאגר המים של קיבוץ כפר הנשיא, טבעה עוד ביום שלישי אחה"צ בבריכת "מצד עטרת" בירדן ההררי, לשם הגיעו תלמידים מביה"ס חרתי מוריה בכרמיאל במהלך טיול שקיימו בצפון.

גופתה של אסיאס אותרה ע"י צוללן אזרחי, בוגר היחידה לעבודות תת־מימיות בצה"ל – 800 מ' מהמקום שבו נראתה בפעם האחרונה בחיים עם חבריה לכיתה. חוקרי המשטרה עדיין בודקים כיצד נעלמה בעת שהיו במקום עשרות תלמידים, שתי מורות, שני מדריכים מחברת הר וגיא ושני שומרים בשכר מחברת "השמירה" שהצטרפו לטיול לאחר שלא נמצאו שני מורים־גברים מביה"ס ללוות את התלמידים.

לדעת החוקרים, הילדה טבעה בבריכה וגופתה נסחפה למרחק של 800 מ' בגלל הצינורות העצומים בקרקעיתה, ששואבים מים בקצב של 10 קוב לשניה עבור הטורבינות של המפעל ההידרו־אלקטרי המספק חשמל לכפר הנשיא. לפני הטורבינות ישנו מאגר המים גדול שבו נמצאה גופתה שלשום בבוקר. עם היעלמה של הילדה ביום שלישי אחה"צ, הופסקה פעולת הטורבינות ושאיבת המים מהמאגר ומבריכת מצד עטרת וזו חודשה רק לאחר שגופתה התגלתה.

היום תסתיים נתיחת גופתה של הילדה במכון לרפואה משפטית באבו־כביר, ואז יתברר סופית האם היתה במים מאז יום שלישי. אם יתברר מהבדיקה הפתלוגית שהגופה היתה במים רק כמה שעות או עד לשתי יממות לערך, פירוש הדבר שאסתר אסיאס, שלא ידעה לשחות, חמקה מחבריה שעל שפת הבריכה, שהתה באזור הירדן ההררי וצעדה 800 מ' עד למאגר המים בכפר הנשיא – ורק שם טבעה. במשטרה נוטים לעת עתה לכיוון אפשרות הראשונה.

גופת אסתר אסיאס , שלשום סמוך למאגר המים צילום: חיים אוזלאי

במשטרה אין מוציאים מכלל אפשרות שלא כל מה שקרה בדקות שקדמו להעלמה של אסיאס אכן דווח. בימים הקרובים ייחקרו המורות, המדריכים והמלווים. קצין בכיר: "נברר כיצד הבחינו בילדה שרבה עם אסתר ומשו אותה מהמים, ולא ראו שאסתר טובעת או נעלמת"

במשטרה אין מוציאים מכלל אפשרות שלא כל מה שקרה בדקות שקדמו להעלמה של אסיאס אכן דווח למשטרה ובימים הקרובים ייחקרו שתי המורות, שני המדריכים ושני המלווים. כפי שכבר ידוע, אסיאס התקוטטה עם ילדה אחרת מכיתתה ודחפה אותה לבריכה. "אנו רוצים לברר כיצד הבחינו המלווים בילדה הדחויה ורצו למשותה מהמים הרדודים, ואילו את אסתר אסיאס השקטה איש לא ראה ולא הבחין בה טובעת או נעלמת", אמר שלשום קצין משטרה בכיר בצפון.

לביה"ס מוריה בכרמיאל הגיעו בשבוע שעבר מפקד משטרת ראש פנה רפ"ק יורם מלול, חוקרי נוער וילדים במשטרה ואנשי משטרה נוספים כדי לברר פרטים עם תלמידים את הסיפור האמיתי שקדם להיעלמות של הילדה. במשטרה מבקשים לדעת האם מדובר ברשלנות שגרמה לאסון.

עוד מבקשים חוקרי המשטרה לדעת האם נמצאה הילדה קשות לאחר המריבה עם חברתה לכיתה וכיצד הבחינו המדריכים והמלווים כי נעלמה מהמקום. משרד החינוך מינה וועדת חקירה שתבדוק באם נשמרו כל הנוהלים והכללים במהלך הטיול. בין היתר יבדקו חברי הוועדה האם היו למלווים ולמורות מכשירי קשר, כמה זמן חלף מרגע היעלמה ועד שדווח על כך לכוחות ההצלה, ומדוע חששה הילדה מעונש על דבר פעוט שביצעה לכאורה.

ביום חמישי טילפן אזרח למשטרת רמת גן והודיע כי הבחין בילדה יושבת מפוחדת בתוך מכונית עם גבר ליד מסעדה ברמת גן. המודיע זומן למסירת עדות במשטרה והאיש אותר, נעצר והובא בניידת מרמת גן עד למשטרת ראש פינה – שם הוכנס למעצר. שלשום בבוקר הוסע החשוד בניידת משטרה לבית משפט השלום בצפת לצורך הארכת מעצרו, אך כשהגיעה הניידת אל הכניסה לצפת, קיבלו השוטרים הודעה באלחוט כי גופת אסתר אסיאס התגלתה זה עתה, והאיש שוחרר לביתו.

"נכון זו לא היא?" הוריה של אסתר אסיאס, דקות לאחר מציאת גופתה צילום: חיים אוזלאי

"אסתר, למה לא הסתכלת על כל השוטרים שחיפשו אותך"?

שחר אסיאס, אביה של אסתר ■ מאות מעולי אתיופיה הגיעו לנחם

מאת יהודה גורן

"זו לא היא. נכון שזו לא היא?" כך זעקה שלשום ליד בריכת "מצד עטרת" בירדן ההררי אסנת אסיאס, אמה של אסתר בת ה־10 בעת שנודע לה ולבעלה שחר, כי גופת בתם התגלתה במאגר המים של קיבוץ כפר הנשיא.

האב, שהתבקש לזהות את גופת בתו, התמוטט לאחר מכן וכשהוא נתמך בידי אלי אלהרר, עובד הרווחה מכרמיאל המטפל אישית בכ־2000 העולים מאתיופיה הגרים בעיר, זעק בבכי מצמרר: "אסתר, אסתר, למה לא הסתכלת על כל השוטרים שחיפשו אותך שלושה ימים"?

ההורים אסנת ושחר עלו לארץ מאתיופיה במבצע משה. לשחר בת בגיל 11 מנישואין קודמים, ומלבד אסתר ז"ל יש לשניים עוד שלושה ילדים משותפים. ההורים עמדו על כך שמתחילת החיפושים ועד למציאת בתם חיה או מתה, הם ישהו ליד חדר הפיקוד הקדמי שהקימה המשטרה בירדן ההררי. בלילות ישנו בקיבוץ גדות הסמוך, שהקצה עבורם חדר מיוחד.

שלשום בבוקר כונסו מורי ביה"ס הדתי מוריה בכרמיאל וצוות השרות הפסיכולוגי בעיר בראשות איליה לוי ותודרכו כיצד להודיע לתלמידים את הבשורה המרה. בכיתות נראו מחזות קורעי לב כאשר בישרו להם הפסיכולוגים והמורים לתלמידים המתייפחים על האסון.

במקביל יצא הפסיכולוג איליה לוי לבית משפחת אסיאס ברחוב התמר בכרמיאל כדי להודיע על מציאת הגופה לקרובי המשפחה שנשארו בבית לשמור על הילדים האחרים. בצהריים שבה האם אסנת הביתה שבורה וממוטטת וכעבור שעה הגיע גם האב שחר שהשתהה כדי לחתום למשטרה על הסכמתו לביצוע הניתוח שלאחר המוות.

בכיתות בביה"ס מוריה נראו מחזות קורעי לב, כשהפסיכולוגים והמורים בישרו לתלמידים המתייפחים על האסון

אט אט החלו להגיע לבית ברחוב התמר מאות עולים מאתיופיה מכרמיאל ומרחבי הארץ. מאחר ומדובר במשפחה דתית והשבת עמדה להיכנס, ומאחר ודירתם הקטנה של משפחת אסיאס לא היתה מסוגלת להכיל את המוני האנשים שהגיעו לנחם, הקימה העירייה סככה ענקית על הדשא שמאחורי בניין המגורים, הביאה למקום מאות כסאות, מזון, עוקב מים, נרות ויין לקידוש ואף הציבה חמש נשים לסיוע בהכנת האוכל למאות המבקרים.

הלווייתה של אסתר אסיאס תערך היום ב־2:30 בבית העלמין בכרמיאל.

הד בינלאומי לפגישה בין בנו של אייכמן לאיש המוסד

סוכנויות הידיעות והעיתונים בכל העולם דיווחו על המפגש שאירגן "מעריב" ■ מאז פרסום הכתבה נתון ריקרדו אייכמן למסע הטרדות טלפוניות

ריקרדו אייכמן וצבי אהרוני. "אני שמח על המפגש בלונדון" צילום: ראובן קסטרו

מאת סופר מעריב

ריקרדו אייכמן, בנו של הצורר הנאצי אדולף אייכמן, נתון למסע איומים והטרדות, מאז פורסמו ב"מעריב" הדברים הקשים שאמר על אביו, במפגש עם סוכן המוסד צבי אהרוני, שהשתתף בחטיפתו של אייכמן בארגנטינה.

ריקרדו אייכמן סיפר שאחד המטלפנים צעק עליו: "איך אתה לא מתבייש לומר ככה על אביך". כמו כן קיבל ריקרדו מכתב נאצה.

הדיווח על המפגש שארגן סופר מעריב נבון, גד שמרון, בין ריקרדו אייכמן, פרופסור לארכיאולוגיה של המזרח הקדום באוניברסיטת טובינגן שבגרמניה, לאהרוני, עורר גל תגובות ברחבי העולם. עיתונים בכל העולם דיווחו על המפגש וכמה מהם אף רכשו את הזכויות לפרסום הכתבה. כל סוכנויות הידיעות דיווחו את הכתבה ומספר עיתונים, דוגמת קוריירה דלה סרה האיטלקי, דיווחו על המפגש בעמוד הראשון, בליווי תמונה של אהרוני וריקרדו אייכמן.

למרות 35 השנים שחלפו מאז נחטף אדולף אייכמן והובא למשפט בישראל על חלקו בשואה, הפרשה עדיין זכורה לרבים בעולם, דבר המסביר את ההתעניינות הרבה במפגש.

■ "מעשים נוראים"

במהלך הפגישה, שנערכה בלונדון לפני כעשרה ימים, גינה ריקרדו אייכמן את פשעי אביו, שהיה אחד מהמבצעים העיקריים של "הפתרון הסופי" של יהודי אירופה, ואף הצדיק את גזר דין המוות שפסק בית המשפט בישראל. "אין לי מילים לתאר את המעשים הנוראים שהוא, אבא שלי, עשה בזמן המלחמה", אמר אייכמן לאהרוני.

אתמול הדגיש ריקרדו כי למרות האיומים וההטרדות, "אני שמח על המפגש בלונדון ושלם עם החלטתי להיחשף. חבל רק שיש קיצונים שלא מבינים את הצורך בהתקרבות בין בני אדם", אמר.

עוד סיפר אייכמן כי בעקבות הכתבה במעריב הוא מוצף בקריאות טלפוניות ובבקשות לראיונות.

תלונות אולמרט נגד עמית לא ייחקרו

שתי התלונות שהגיש ראש עיריית ירושלים, ח"כ אהוד אולמרט, ליחידה הארצית לחקירות הונאה, נגד סגנו לשעבר, משולם עמית ועורכת הדין שלו – לא ייחקרו.

אולמרט האשים את עמית ואת עו"ד דניאלה גרוצלין בסחיטה באיומים, לאחר שלטענתו, איימו להגיש תלונה למשטרה על רקע אי־סדרים כספיים, לכאורה, שנתגלו ע"י עמית במחלקת הנכסים של העירייה.

נמשכת חקירת המשטרה בתלונותיו של עמית נגד אולמרט, בחשד לשיבוש הליכי חקירה ונגד מחלקת הנכסים בעיריית ירושלים. מקורות במשטרה מסרו כי בקרוב יוזמן אולמרט ליחידה הארצית לחקירות הונאה כדי להעיד או כדי להיחקר על חלקו בפרשת שיבוש הליכי המשפט. גם ראש מחלקת הנכסים בעירייה עשוי להיחקר בקרוב בחשד למעורבות באי־הסדרים הכספיים, שליוו את תהליך מכירת נכסי העירייה, לקראת הקמתו של בניין העירייה החדש.

יעקב גלנטי

הגימלאים ירוצו לכנסת ברשימה נפרדת

נציגיהם של ארגוני הגימלאים הגדולים במדינה החליטו על הקמת רשימה עצמאית לכנסת הבאה.

ההחלטה התקבלה ברוב מוחץ, בהתנגדות של אדם אחד בלבד, בכנס משותף של הגימלאים בשירות המדינה ובשלטון המקומי.

כל הדוברים בכנס, שהתקיים בסוף השבוע בתל־אביב, ציינו כי הוכח שוב ושוב ששום מפלגה אינה דואגת די הצורך לגימלאים, ולפיכך הם מחויבים להשתחרר מכל תלות מפלגתית ופוליטית, להתאגד ולרוץ לכנסת ברשימה עצמאית.

בכנס הוחלט לפתוח במסע הסברה בקרב הגימלאים, בו יצביעו על אי־מימוש ההסכמים עם הגימלאים במפלגות, ועל מצבם העגום של הגימלאים ושל שאריהם.

נציגי הגימלאים טוענים, שאם יתאחדו כל הגימלאים ברשימה אחת ויצליחו להשיג את המימון הדרוש להתמודדות ברשימה עצמאית, תזכה רשימתם למאות אלפי קולות, שיעניקו לה יותר מעשרה מנדטים.

מנחם רהט

שיטת פריימריס מקורית במפד"ל:

פאנל מועמדים "יבחר בבחירות איזוריות והמרכז ידרג אותם ברשימה

מאת מנחם רהט

מועמדי המפד"ל לכנסת הבאה ייבחרו בשיטת פריימריס מקורית: פאנל של 30־20 מועמדים ייבחר בבחירות אזוריות ודירוגם הסופי ברשימה לכנסת ייעשה על ידי מרכז המפלגה.

כך החליטה בסוף השבוע ועידת המפד"ל. בכך אימצה הוועידה את הצעתו של יו"ר המפלגה, ח"כ זבולון המר ודחתה את הצעתו של ח"כ חנן פורת.

על פי הצעתו של המר, תחולק הארץ למספר אזורי בחירה ובכל איזור ייבחרו שני נציגים. בצורה זו, סבורים במפד"ל, ניתן יהיה לסנן החוצה מועמדים שאינם מייצגים אידאולוגית את המפלגה. בחירת הפאנל מכל איזורי הארץ גם מנטרלת את המאמצים של חוגי המתנחלים להשתלט על הרשימה, על ידי רישום המוני של חברים חדשים למפד"ל, שאינם מצביעים עבור המפלגה בבחירות, אך בכוחם להשפיע על הרכב הרשימה.

עוד נקבע בהצעתו של המר, שתיבדק בחיוב האפשרות להצניח לרשימה אישיות חדשה "לריענון הרשימה".

על השיטה שאושרה נמתחה ביקורת קשה, בעיקר של חוגי המתנחלים וחוגי הימין הקיצוני במפד"ל, שחלקם אף איימו כי יצביעו למפלגות אחרות בימין.

לאחר שהתברר כי הצעתו של המר התקבלה, התכנסה מזכירות המפד"ל וקבעה כי כל הצדדים למחלוקת מכבדים את הכרעת הוועידה ומטילים על המרכז לעבד לפרטיה את השיטה שעל פיה תיבחר הרשימה לכנסת "ותייצג את כל מיגזרי הציונות הדתית".

במפד"ל ציינו כי החלטת הוועידה אמנם מעניקה את המלה האחרונה למרכז, אך היא נותנת פתח לשיתוף ציבור רחב בשלבים המוקדמים של הבחירות.

הצעת פורת גרסה סדר הפוך של הפריימריס: תחילה יבחר המרכז פאנל של מועמדים, ואלה ידורגו בפריימריס ארציים. למעשה גם זוהי הצעת פשרה מצידה של קבוצת פורת, שכן בתחילה דובר בה על פריימריס ארציים ללא ה"סינון" של המרכז, בשיטת כולם בוחרים את כולם.

מאיר שניצר טלוויזיה

בלי הטפות מוסר

שידורי השבת בערוצים 2,1

הכל עניין של פרופורציות. "תיק תקשורת" (חינוכית 2) היא תכנית קורקטית העוסקת בנושאים הקשורים לעיתונות הכתובה והמשודרת. תכנית הוגנת, עם עליות ומורדות. כמקובל. בשבועות האחרונים, מאז עלייתה לאוויר של התכנית המתחרה בערוץ 1 – "שטח הפקר", שאותה מנחה רם עברון, מקבלת "תיק תקשורת" מימד ונפח השמורים לתכניות גאוניות. הכל, כמובן, יחסית למתחרה הכושלת כל־כך.

ב"שטח הפקר" הנורניקית, הכל עומד על הראש. במקום להתרכז בעיקר ובמפולפל, מעדיף עברון לעסוק בטפל ובתפל. כמו הזרקת ניג'ס שבועית. לעומתו, מיכה פרידמן, מנחה "תיק תקשורת", מצליח שבוע אחרי שבוע לנווט דיון ענייני, שאינו גולש להטפות מוסר (בנוסח אורחיו של עברון), ולא מתמקד בקטנוניות מכולתניקית.

אתמול בלט הדבר, כשפרידמן נדרש לסוגיית אריה דרעי וירון דקל. כזכור, ביקש דרעי (סתאאם, רק בצחוק) מהעיתונאי דקל שלא להתחרות על תפקיד ברשות השידור, משום שיש לו, לדרעי, מועמד משלו לתפקיד הזה – העיתונאי יואל ניר. מעבר לנושא העקרוני הטעון כל כך – קשרים סמויים בין עיתונות לפוליטיקה – הסתנן לפרשה זו מימד נוסף, שהוא גם מסקרן וגם רכילותי. העיתונאי ניר, איש קול ישראל, כך עולה, הועסק בעילום שם בבטאונה של ש"ס – "יום יום". והוא לא היה היחיד שעשה זאת.

פרידמן ניהל על כך דיון עם אברהם רותם, מי שהקים את "יום יום". זהו סוג של דיון שיכול להיות ענייני, ויכול גם להתדרדר לנרנור אינסופי. ב"תיק תקשורת" העבירו אותו באופן מקצועני. דברים דומים אפשר לומר גם על הדיון הרחב שהתמקד בסוגיית פרטיותו של אמן רוק המגיע לסיבוב הופעות בישראל. סוגיה שתודרה במהלך השבוע התולף, בגלל הזמרת שינייד אוקונור, שתקפה צלם מקומי. כמה מעודד שנושאים אלה לא מעדו לתחום השיפוט של "שטח הפקר".

• • •

אך טבעי הוא שסרט תיעודי בשם "נינה" (ערוץ 2), יציב במרכזו דמות העונה לשם זה. לא כך סרטו של יאיר אלעזר, על הדוגמנית נינה (ברטי) ברוש, המוכרת גם בכינוי ויק. אמנם מרואיין אחד מעיד עליה ש"יש לה את הפיוריטי של תינוק", ואחר אומר עליה ש"היה לה ווילדנס בעיניים", אך הסרט עצמו לא אומר עליה דבר.

במקום נינה, תופס את מקומה דורון אייל, המוכר יותר כשולץ או אפילו כשולץ האיום. מר אייל, חברה לחיים ומנהלה המקצועי של הדוגמנית נינה, שהוא טיפוס להגני, מחוספס ובעל חן משלו, לא התקשה להסיט הצירה את המותג שהוא משווק, כלומר את נינה, ולהתמקם בהנאה גלויה במרכז הסרט.

אמנם סיפורה של נינה – שיצאה מרמת־ישי, התגלגלה ברחובות תל־אביב והפכה למלאך הטוב של עולם הדוגמנות – כבר סופר רבות בעיתונות. אלא שנינה היא קודם כל דמות חורתית, ולכן היא מסקרנת מהבחינה הטלוויזיונית. חבל שכל זה לא בקע מתוך המצטלם בסרט. במקום שיאיר אלעזר ירוכב אותה, הוא העדיף לצלם אחרים המדברים עליה. זוהי הכרעת בימוי לגיטימית למרי, אלא שאלעזר הוסיף עליה גם טכניקות עריכה קופצניות בנוסח MTV שמשטיחות כל טיעון, אינטליגנטי ככל שיהיה. וכך נותר הסרט בלי נינה ובלי שנינה.

• • •

הלו, אפשר לבקש קצת תיאום מהחבר'ה בצנזורה. אי אפשר להעלות לשידור, במהלך "יומן" (ערוץ 1), את מוטי ערן – כתבנו בצפון, ולהורות לו לדבר באופן כללי (ששש, האוייב מאזין) על מטח קטיושות שירד על "ישוב צפוני", ולהראות אותו כשהוא מראיין, באותו המקום, אשה צעירה, שמתחת לדמותה מופיעה הכיתובית: "אסנת, קיבוץ כברי".

שני אלמונים דקרו לקוח שיצא מבנק וחטפו מידיו 26 אלף דולר

יום שישי בבנקים: שוד אחד הצליח; שני נכשל ■ ביפו הגיסה פקידה מבוהלת שודד חמוש באקדח ופתק ■ החשוד בשוד הדואר בקריית טבעון – קבלן עבודות עפר בן 33 ■ מובטל החשוד בשוד בנק איגוד באשדוד: "עשיתי את זה רק בשביל אמא שלי, שיהיה לה קצת כסף"

קורבן השוד בתל אביב נלקח לטיפול רפואי. השודדים היו גלויי פנים והרכיבו משקפי שמש   צילום: מוטי קמ

מאת אדר אבישר ועתי"ם

שודדי הבנקים ממשיכים להתגרות במשטרה: שוד נוסף וניסיון שוד אירעו שלשום בתל אביב-יפו.

סמוך ל־8.45 נכנס אלמוני, שהרכיב משקפי שמש, לסניף בנק דיסקונט בשדרות ירושלים 39 ביפו. הוא ניגש לפקידה שישבה מאחורי דלפק ה"עובר ושב", כשבידו אקדח עטוף במטפחת, והציג בפניה פתק שעליו נרשם: "זהו שוד, תני את הכסף ואל תזוזי".

לרוע מזלו של השודד, הגיבה הפקידה בבהלה – וברחה. השודד נמלט בטרם הצליח לממש את תוכניתו. למזלו, הצליח לקחת את הפתק.

סמוך ל־10:20 המתינו שני חשודים לאורח שיצא מסניף בנק לאומי ברחוב יצחק שדה 2 בת"א. השניים דקרו אותו כשבנו כמה פעמים בסכין. הם נטלו ממנו 26 אלף דולר שהחזיק במעטפה – ונמלטו.

בחיפה האריך בית המשפט השלום ב־12 יום את מעצרו של אברהים עלי זכידאת, קבלן לעבודות עפר בן 33. זכידאת חשוד בשוד סוכנות הדואר בטבעון. נציג המשטרה, רס"ר אמיר פרלוב, טען, שהחשוד הגיע ביום חמישי לסניף הדואר כשהוא רעול פנים ומזוין באקדח צעצוע, שדד 18 אלף שקלים במזומן ונמלט מהמקום במונית שהמתינה לו.

החשוד אמר: "אני לא זוכר את שוד הבנק. הייתי תחת השפעת תרופה שנתן לי רופא להקלת כאבי גב. אני לא זוכר מה עשיתי ולאן הלכתי".

● באשדוד הוארך ב־15 יום מעצרו של יונה ג'נשווילי, בן 23 מאשדוד, החשוד בביצוע שוד בנק איגוד ברובע ד' ביום חמישי. ג'נשווילי, מובטל הנמצא בקשיים כספיים, הודה שעבר מקופאית אחת לשנייה ודרש את הכסף באמצעות פתק, שבו היה כתוב: "יש לי אקדח בתיק. "אם לא תשתפי פעולה – ארצח אותך. יש לי בחוץ שני חברים עם נשק".

הקופאיות מסרו לו 24,645 שקלים במזומן. הוא נמלט, ונלכד אחר כך על ידי עובד סופרמרקט סמוך. בבית המשפט אמר: "אלוהים אוהב אותי. הוא לא רצה שאצליח לגנוב, ובגלל זה נתפסתי. בסך הכל אני לא גנב. הלכתי לשדוד רק בשביל אמא שלי, שיהיה לה קצת כסף. אני מצטער ומבקש סליחה".

השופט הורה לשלוח אותו להסתכלות.

"הפסקת השמירה הצמודה בבתי הספר – חוסר אחריות"

טוען קצין הביטחון של מחוז חיפה במשרד החינוך בתגובה לכוונת כמה שרים להפסיק לממן את השמירה מכספי המשרד ■ הבוקר תדון הממשלה בהצעה להסתפק בסיורים של ניידות משטרה

מאת שרה פרידמן

"השארת מוסדות החינוך בלא אבטחה סיוית, תוך הסתמכות על סיורים אקראיים, אמצעי אזעקה, גדרות, שמירה של תלמידים או הורים, מפקירה את הביטחון ויוצרת אשליה הגובלת בחוסר אחריות" – טוען זאב אריאל, קצין הביטחון של מחוז חיפה במשרד החינוך.

אריאל הגיב בכך על כוונת כמה שרי ממשלה להפסיק לממן את השמירה הצמודה על בתי הספר, מאחר שהיא כרוכה בהוצאות גבוהות. במסמך שהכין, הוא מציע לארגן מחדש את האבטחה ישירות באמצעות הרשויות המקומיות, ולא על ידי חברות שמירה.

הממשלה תדון הבוקר בהצעה להעברת האחריות לאבטחת בתי הספר למשטרה, באמצעות סיורי ניידות.

במסמך שהגיע לידי מעריב כותב קב"ט מחוז חיפה, כי השיטה שהוא מציע – אבטחה ישירה על ידי רשויות מקומיות – הופעלה ניסיונית בשתי רשויות מקומיות ונחלה הצלחה רבה, תוך חיסכון משמעותי בכסף.

ארגון ההורים הארצי מאיים לא לפתוח בתי ספר שבהם לא תהיה אבטחה צמודה בתחילת השנה. "לפני כמה שנים פורק מטען חבלה שהונח בבית הספר היסודי ברנר בכפר סבא. העניין לא פורסם, כדי לא לגרום פאניקה", טוען שי לחמן, יו"ר ארגון ההורים. "באותה שנה נלכדה חולייה בירושלים, שהתכוונה לבצע פיגוע בבית ספר דתי בעיר. באותה שנה הודיע הג'יהאד האיסלאמי, שבכוונתו לפגוע גם בבתי ספר. יש בידינו עוד עשרות מקרים של כמעט-פיגועים בבתי ספר".

■ **"אתם אחראים לכל ילד"**

שמואל אבואב, יו"ר ועדת החינוך במרכז השלטון המקומי, אומר כי שינוי שיטת האבטחה יפקיר את ביטחון הילדים ואת חצרות מוסדות החינוך לבריונים וסוחרי סמים, שהמאבטחים הצליחו להרחיק.

זאב דורות, יו"ר ארגון המנהלים הארצי: "לא חשוב מי יהיה הממונה על האבטחה, משרד החינוך או המשטרה, ובלבד שהשמירה הצמודה לא תבוטל".

בממשלה מסתמן תיקו בין השרים המצדדים בהעברת השמירה לידי המשטרה לאלה התומכים בהשארת המצב על כנו. "כל אחד מכם אישית יהיה אחראי לחיי כל ילד שיופקר בלא שמירה", הודיע לשרים ארגון ההורים הארצי.

תלונה למשטרה בעקבות הרעלת הילדים מחומר הדברה בגן שמרון

במשרד לאיכות הסביבה יתקיים הבוקר בירור על נסיבות פעולת חיטוי חלול במושב גן שמרון, שבגללה נפגעו ילדים השוהים במוסד בקיבוץ הסמוך, עין שמר.

החיטוי נעשה בשבוע שעבר, באמצעות פורמלין, חומר המשמש לשימור רקמות ולהשמדת חיידקים. עשרות הילדים שנפגעו התלוננו על צריבה בעיניים ובחילות וסבלו מהקאות.

בבירור ישתתפו חוקרי המשרד לאיכות הסביבה, בראשם ד"ר שלמה קפואה, וכן נציגי המשטרה ומשרד הבריאות.

מהמשרד לאיכות הסביבה נמסר, כי למשטרה הוגשה תלונה על רשלנות בטיפול בחומר המסוכן. צוות החקירה שבדק את האירוע דיווח, כי נראה שהיתה חריגה מהנחיות הקשורות בבטיחות.

רכז קיבוץ עין שמר, שי מרקס, מסר בסוף השבוע, כי לכל הילדים שנפגעו – שלום.

דליה מזורי

"הבניין המקולל" באשדוד: חמישה מתים בשנה אחת

"אין כניסה שמלאך המוות לא ביקר בה", מתלוננים הדיירים ■ רב העיר: "שיחליפו מזוזות ויתחילו להניח תפילין"

מאת פנחס עמר

קללה רובצת על בניין מספר 16 ברחוב הפלמ"ח באשדוד, השוכן לא הרחק מבית העלמין בעיר: חמישה מדיירי הבית נפטרו בתוך שנה, ארבעה מהם – בנסיבות טראגיות.

החמישה הם תינוקת בת שבועיים, שנזרקה מחלון על ידי אחותה בת ה־15 אורית יוספאשווילי, ילדה בת 4, שנהרגה ביום חמישי בתאונת דרכים; אחיה של יוספאשווילי, שמת מות עריסה; אב לחמישה, שהתאבד בקפיצה מחלון; אשה נוספת, בשנות ה־60 לחייה, מתה מוות טבעי.

"אין כניסה אחת, שמלאך המוות לא ביקר בה", אומרת אסתר בוכריס, דיירת בבניין. "אנחנו לא יודעים מה לעשות. אנחנו חיים בפחד. לא יודעים מי הבא בתור. פנינו לרבנים, ואלה אמרו לנו להחליף מזוזות, להתפלל ולתת צדקה".

דייר אחר, רפי משה: "ליתר ביטחון החלפתי את כל המזוזות. מה שבטוח, בטוח".

הרב של אשדוד, יוסף שיינין, מציע לכל דיירי הבניין להחליף את המזוזות ולהניח תפילין, כדי שהקללה תוסר מהבניין. "הדיירים צריכים לחזור בתשובה", אמר הרב. "הגמרא אומרת, שלא הכשת נחש ממיתה, אלא החטא".

הבניין ברחוב הפלמ"ח 16. "אנחנו לא יודעים מי הבא בתור"   צילום: גדי קבלו

בת 13 שהוריה עלו מצ'צ'ניה נלכדה בידי לוחמים מוסלמים

"אין לנו כסף לנסוע ולחפש אותה. היא בסך הכל ילדה קטנה ומי יודע מה עובר עליה", אומרים ההורים שכבר חצי שנה אינם מצליחים ליצור כל קשר עם הבת

"היא רק ילדה". ההורים, אירנה ואלכסנדר אזראייב   צילום: דני ברנר

מאת דני ברנר

"מאז עלינו מצ'צ'ניה לישראל לפני כחודשיים איבדנו כל קשר עם בתנו מרינה בת 13, שנותרה בידי לוחמים מוסלמים ללא ניתוח" – אומרים אירנה ואלכסנדר אזראייב, בני 34, שמתגוררים בקיבוץ מזרע שבעמק יזרעאל.

בני הזוג עלו לארץ בדצמבר 1994 מבירת צ'צ'ניה, גרוזני, והותירו את בתם מרינה אצל הוריה של אירנה, שמתגוררים בבירה. הם רצו להגיע לישראל, לבדוק את המצב פה ולהקלט מאוחר יותר את הורי וסבתי, את אמו של אלכסנדר ואת בתנו מרינה. בינתיים פרצו הקרבות והכל הפך לתופת. מחשש לגורלם, העבירו הורי את מרינה לכפר בגבול צ'צ'ניה – אינגושטייה, חבל ארץ שנשלט על ידי לוחמים מוסלמים".

כבר חצי שנה שההורים לא הצליחו לשוחח עם בתם בטלפון, ואות החיים היחידי אותו קיבלו ממנה היה שיחת טלפון עם חברה, שסיפרה להם כי שוחחה איתה. "אין לנו קשר טלפוני איתה, וקשר המכתבים אפשרי רק דרך הצלב האדום", אומרים ההורים.

אירנה ואלכסנדר עלו לישראל בחופזה, והניתוק מהמשפחה נכפה עליהם בתוקף הנסיבות. "אפילו תמונה של מרינה אין לנו, באנו רק עם מזוודה קטנה והשארנו הרבה ציוד במוסקווה. תיכננו להתאחד במהירות עם המשפחה כאן בישראל. זה ביתנו וטוב לנו כאן, אך כעת אנחנו ממש בייאוש. אין לנו כסף לנסוע ולחפש את בתנו. היא בסך הכל ילדה קטנה, ומי יודע מה עובר עליה", אומרים ההורים המודאגים.

המשטרה בודקת אם קשישה ירושלמית נרצחה או מתה מוות טבעי

בנה של המנוחה, המוכר למשטרה, טען כי דיבר עם אמו כשעה לפני שהזעיק את המשטרה ■ אולם על פי הממצאים מתה אמו לפחות 24 שעות קודם

מאת יעקב גלנטי

גופתה של אישה כבת 70 נתגלתה בערב שבת בביתה אשר בדרך בית-לחם בירושלים. והמשטרה בודקת אם היא נרצחה או מתה באופן טבעי.

הקביעה הסופית בעניין תתקבל היום עם קבלת תוצאות נתיחת הגופה. גופתה של האישה התגלתה על-ידי בנה, בן 45, ביום שישי בערב. הבן המוכר למשטרה כנרקומן, הזעיק את המשטרה.

חשדם של חוקרי המשטרה התעורר, כאשר הבן מסר כי דיבר עם אימו שעתיים לפני שגילה את הגופה. ממצאי המשטרה לעומת זאת, הוכיחו כי הגופה היתה מונחת בבית לפחות 24 שעות. לאור הסתירה בין ממצאי המשטרה לעדות הבן, נשלחה הגופה לנתיחה והיום ייקבע אם המוות היה טבעי או לא.

קצין צה"ל בדרגת רב־סרן נמצא ללא רוח חיים בדירת אמו

מאת אבי אשכנזי

קצין צה"ל בדרגת רב סרן, בן 38, נמצא אתמול אחר הצהריים ללא רוח חיים, כשהוא ירוי בראשו. לצידו היה מונח אקדחו האישי. במשטרה בודקים עתה אם מדובר בתאונה או בהתאבדות.

אתמול, סמוך לשעה 3 בצהריים, הוזעקו שוטרי משטרת זבולון לדירת אימו של הקצין, המתגוררת בכיוב נשר.

הקצין נמצא ירוי בירייה ולצידו מונח אקדחו האישי.

בני משפחתו של הקצין סיפרו לחוקרי המשטרה, כי בתקופה האחרונה נתגלתה מחלה קשה בגופו.

עם זאת, השוטרים לא מצאו מכתב או סימן העשוי להצביע על מצוקה של הקצין. המשטרה הצבאית חוקרת את נסיבות מותו של הקצין.

החלפת חומרי ההרדמה בוולפסון: "תווית מוזרה עוררה את חשד הרופא"

כפי שפורסם שלשום במעריב, במקום חומר הרדמה – הוכן לניתוחים חומר אחר ■ פעמיים נמנע אסון

"תווית מוזרה שהודבקה על האמפולה שהיתה בעגלת חדר הניתוח היא שעוררה את תשומת לבו של הרופא המרדים" – כך אמר אתמול ד"ר משה משיח, מנהל ביה"ח וולפסון.

דבריו נאמרו בהמשך לידיעה שפורסמה שלשום במעריב, לפיה פעמיים נמנע אסון בביה"ח, כשחומרי הרדמה לא נכונים התגלו לפני ניתוחים.

שני המקרים אירעו בהפרש של כמה ימים, במהלך השבועיים האחרונים, והתגלו על ידי שני רופאים שונים. מייד לאחר הגילוי, דווח הדבר למשרד הבריאות. המשטרה עדיין חוקרת. בניגוד לנאמר בידיעה, ד"ר משיח לא הכחיש את הדברים.

מדובר באמפולה סגורה הרמטית, שהכילה אפדרין, חומר הגורם להתכווצות שריר הלב, שבו משתמשים במקרים של ירידה בלחץ הדם. לדברי ד"ר משיח, אמפולה זו איננה מצוידת בסימנים מאפיינים נוספים. ישראלה שקד

"יהודים כורדים שהתאסלמו מבקשים לעלות לישראל"

אחרוני היהודים בני העדה הכורדית, שהתאסלמו בעבר וחיים ביום בעיראק, מבקשים עתה לשוב ליהדותם ולעלות לישראל.

לפני כשנה ביקרה במקום משלחת ישראלית, ואיתרה כ־15 משפחות הטוענות לרקע יהודי. חלק מיהודי כורדיסטאן העיראקית הגיעו בשנה האחרונה לארץ – כך מדווחת סוכנות הידיעות הצרפתית מפי תושבים החיים באיזור.

"סבי היה יהודי, אך אינני זוכר את שמו העברי", סיפר נהג המונית אחמד חוסיין אגהה, "הוא אימץ לעצמו שם ערבי בשנות ה־50". הוא סיפר עוד, כי חברי המשלחת הישראלית שביקרו באיזור לפני כשנה הבטיחו להם כי מי שיאותרו קרובים שלו בישראל, יזכה בסיוע לעלות ארצה. "כמובן שאני רוצה לעזוב. התנאים הפוליטיים והכלכליים מחריפים מיום ליום. אני אפילו מוכן להתגייר מחדש", אמר.

אגהה, אגב, אינו נראה שונה כלל משכניו וידידיו הלא־יהודים. הוא דובר ערבית כמותם ולובש בגדים דומים מאוד – לרבות ה'שארוול' המסורתי.

פרווין קמאל, אישה בת 28, נמנית על אלה שכבר הצליחו לעלות לארץ עם בעלה, בעל המוצא היהודי. כיום היא נקראת אריאלה. היא סיפרה, כי לא היה לה קשה להסתגל לחיים החדשים. בישראל, אמרה, יש הרבה עבודה ובשעה שבכורדיסטאן העיראקית נאלצים עתה התושבים להסתפק בלחם ובבצל, הרי ש"בישראל הם חיים כווילות".

סו"צ

שאוס לו גם צביקה הדר. ז'וז'ו

ז'וז'ו יוצא לעולם הגדול

הקומדי סטור' – מעתה גם ב'אינטרנט'

מאת דני ברנר

ז'וז'ו מתרחב. מעתה ניתן לצפות בז'וז'ו ובחבורתו ("הקומדי סטור") גם ברשת "האינטרנט", אוטוסטרדת המידע שמגיעה ליותר מ־40 מליון בני אדם ברחבי העולם.

בלחיצת כפתור קלה אפשר להיכנס לדף המידע של הקומדי סטור ומיד מרצדים על מסך המחשב הביתי דמויותיהם של כוכבי הסדרה הישראלית, כולל תמונותיהם, קורות חייהם, קטעי קולות ועוד.

הכתובת לצפיה בדף המידע של ה"קומדי סטור" באינטרנט היא: http://www.mac-om.co.il/channel2/comedystore/index.html

פוענח רצח עמית מולכו ז"ל:
הצעיר החשוד הודה במעשה

שיחזר את הרצח בפני המצלמות ■ הרקע – סכסוך בינו לבין הנרצח ■ החשוד אף קשר את עצמו לפולחן כת השטן

מאת אבי פלד

הצעיר החשוד ברצח עמית מולכו ז"ל מרחובות הודה אתמול בביצוע הרצח, ושיחזר אותו בפני מצלמות הווידאו של המשטרה.

לדברי החשוד, הרקע למעשה הוא סכסוך בינו לבין הנרצח ביום בו יצא עמית ז"ל את ביתו. במהלך החקירה הוברר גם, כי הצעיר השתייך לכת השטן וקשר את עצמו למעשים הקשורים לפולחן השטן.

מפרטי החקירה עולה, כי לאחר שהחשוד ועמית ז"ל ערכו קומזיץ, האכיל עמית את החשוד בפיתות שהביא מביתו, והם צעדו לפרדס סמוך. החשוד חשד שעמית גנב ממנו אופניים, וביקש ממנו פרטים על הגניבה ועל מקום הימצאם. התפתחה תיגרה, במהלכה שלף הצעיר מכשיר חד, ודקר את עמית יותר מ-20 פעם בכל חלקי גופו.

ביום שישי הוארך מעצרו של החשוד ברצח בעשרה ימים ושופטת בית משפט השלום ברחובות, אביטל בית נר, אסרה לפרסם פרטים שהועלו בדיון.

הוריו של הצעיר, עולים חדשים מאחת ממדינות חבר העמים, נראו המומים. "אנחנו לא מאמינים שהבן שלנו רצח את הילד מרחובות", אמרו.

הצעיר הובא לבית המשפט, לאחר חקירה מאומצת. תחילה הכחיש שהכיר את עמית מולכו. הוא טען שהוא מכיר נערים רבים ואינו יכול לומר אם הכיר את הנער שגופתו נמצאה בפרדס ברחובות. אולם בהמשך הודה שהכיר אותו.

במשטרה מתרשמים שמדובר בצעיר פיקח, שמתנהג כמו עבריין בעל ותק וניסיון. ככל הנראה, הסיבה להתנהגותו נעוצה בכך שבעת האחרונה התרועע עם עבריינים.

חוקרי המשטרה מבקשים כעת לאמת את ההשערה, שהצעיר היה חבר בכת השטן ופעל בשליחותה. אחת הפעולות הנהוגות בכת היא הקרבת קורבנות.

חברי הכת מאמינים שהם פועלים על דעת השטן ובשליחותו. האמונה שלהם מדברת על כך שצריך לפגוע באנשים טובים, כי השטן אוהב נשמות טהורות. חוקר נוער במשטרת רחובות אמר, כי החברה הישראלית תצטרך בעתיד להתמודד עם נושא הכיתות והארגונים הקיצוניים. "תסתובב קצת בדיזנגוף ותראה איך הם מתנהגים", אמר החוקר.

יום לאחר מציאת גופתו של עמית מולכו ז"ל בפרדס גילו השוטרים מבנה הרוס בסמוך, ועליו כתובות וסמלים של כת השטן. על כל עמודי המבנה נמצאו כתובות בצבע אדום, שצוירו, ככל הנראה, לפני זמן רב.

רק על העמוד המזרחי נמצאו ציורים וכתובות בשחור, שעל פי החשד, צוירו בימים האחרונים. לא הרחק מהמבנה נמצא הצריף הנטוש בו נהג הקטין החשוד ברצח ללון, והחוקרים מבקשים לבדוק אם יש קשר בינו לציורים.

כתובות שנמצאו במבנה ליד מקום מגורי החשוד
צילום: טל [illegible]

החשוד ברצח מובל להארכת מעצרו
צילום: גדי קבלו

הוארך מעצר החשוד במעורבות בהקמת מפעל לייצור אקסטזי

מאת אדר אבישר

בית משפט השלום בתל אביב האריך בעשרה ימים את מעצרו של נח פיין, שהוסגר לישראל מבלגיה בחשד למעורבות בהקמת מפעל לייצור כדורי אקסטזי.

בסוף השנה שעברה נחשף בהולנד מפעל שהקימו חברי רשת ישראלית, לייצור הסם. חברי הרשת התכוונו לייצר כמויות גדולות של כדורי אקסטזי ולהפיץ אותם בעולם. בעת המעצרים שנערכו בארץ, התברר שחברי הרשת ערכו ניסויים בסיועו של ד"ר לכימיה, כדי להרכיב את הכדור המושלם. לשם כך נעזרו ב"שפני ניסיון" אנושיים.

סמוך לסוף ספטמבר שעבר החל המפעל לפעול בפרברי אמסטרדם, אך בעקבות תקלה טכנית שגרמה לפיצוץ, נעצרו חברי הרשת בארץ ובהולנד.

עוד נודע, כי ימים ספורים לפני הפיצוץ המסתורי ביקר במפעל מפקד היחידה המרכזית של משטרת מחוז תל אביב, נצ"מ דוד כהן, ששהה בהולנד. על פי החשד הצליח פיין להימלט לבלגיה, לאחר שנודע על מעצר חבריו.

שופטת המעצרים, ברכה אופיר, קבעה כי יש מקום להאריך את מעצרו של פיין, לאחר שהשתכנעה כי לא נקלע לשם בתום לב.

דו"ח פנימי של מבקר המשטרה חושף ליקויים חמורים בשב"ס:
אסירים צרכני סמים עשו בדיקות לגילוי סם והחליפו את התוצאות

מאת שלמה צזנה ויעקב גלנטי

דו"ח פנימי של מבקר משרד המשטרה חושף ליקויים חמורים בשירות בתי הסוהר, בעיקר בדרך בה מתנהלות בדיקות השתן של האסירים. בין היתר מותח הדו"ח ביקורת על שהשירות שינה פקודות ונהלים על דעת עצמו, התעלם מיישום המלצות של דו"חות קודמים ולא העביר למבקר את כל החומר שדרש לביצוע הביקורת.

מהדו"ח, שהוגש לשר המשטרה בפברואר האחרון עולה, כי אסירים צרכני סמים הועסקו במעבדות הבדיקה, למרות שחלקם הואשמו בסחר ושימוש בסמים. האסירים הערימו על שלטונות בתי הכלא כשהחליפו דגימות, הפלילו אסירים שאינם משתמשים בסמים וניקו מאשמה משתמשים. המחדל התאפשר, בין היתר, בהיעדר פיקוח על המעבדות ועל המקרים בהם.

עוד עולה מהדו"ח, כי אנשי סגל וסוהרים שיתפו פעולה עם האסירים ואף העלימו דגימות. כן נאמר בדו"ח, כי סוהרים ועובדי חוץ השפיעו על תוצאות בדיקות השתן, החליפתן ואף עזרו בהשמדת ראיות. לדברי שירות בתי הסוהר, אותם סוהרים פוטרו.

נציב השב"ס, רב גונדר אריה ביבי אמר בתגובה, כי "לא ישנתי כמה לילות בגלל הדו"ח. הוא מתייחס לתקופה של לפני שנתיים ועיקריו הגיעו אלינו לפני זמן רב. מאז חלו שינויים גדולים בשירות".

מחבר הדו"ח, ד"ר שי יעבץ, מותח ביקורת גם על חוסר שיתוף הפעולה לו זכה מצד שירות בתי הסוהר. לדבריו, במשך 7 חודשים דרש מסמכים מודיעיניים, אך לא קיבל אותם. לבסוף נאלץ לוותר ולהגיש את הדו"ח בלעדיהם.

עוזרת לדובר השב"ס, איריס ביבר, אמרה אתמול כי "מדובר בדו"ח שדן בנתונים משנת 93'. הוא התקבל כחמור, וכל ליקוי שהוזכר בו תוקן. יש כיום מעבדות חדשות לבדיקת שתן אצל אסירים. כמו כן הורחקו אנשי סגל שמעלו באמון. היום כבר בודקים ביתר שאת את אופן ביצוע הבדיקות".

הוריה של בת 14: חבריה לכיתה התעללו בה מינית – אך המנהל סירב להתלונן במשטרה

המנהל: "מדובר במשחקי מין ראשוניים, ולא במעשים מגונים בכפיה"

מאת אורי בינדר

הוריה של נערה בת 14 מדרום הארץ, שלדבריהם נפלה קורבן להתעללות מינית של חבריה לכיתה, תובעים לפתוח בחקירה נגד מנהל בית הספר, שלא התלונן על כך במשטרה וסירב להעניש את הנערים.

המקרה נחשף לאחר שהנערה השאירה לאמה מכתב בו חשפה את מה שעבר עליה. בעקבות זאת תבעו הורי הקטינה ממשרד החינוך לממן את הטיפול הפסיכולוגי בבתם, ולפתוח בחקירה פלילית נגד מנהל בית הספר.

"הבת שלנו הותקפה בתוך כותלי בית הספר", סיפרו ההורים בעיניים דומעות.

"חבריה לכיתה נעלו אותה בחדר וביצעו בה מעשים מגונים. הדבר חזר על עצמו שלוש פעמים באותו יום, עד אשר הגיעה תלמידה אחרת והצילה אותה. בן אחד שמר על הדלת, והשני השכיב את בתנו [illegible] מזועזעים. היועצת לא עזרה לנו, ומנהל בית הספר לא פעל נגד התלמידים".

בעקבות פניית מעריב, שוחח דובר משרד החינוך עם אבי הנערה, והפנה את ההורים לעוזר השר, יוסי מלכא. כן אמר, כי מדובר במעשה תקיפה לכל דבר, ועל כן חובה על מנהל בית הספר לדווח למשטרה.

מנהל בית הספר אמר אתמול כי העביר את הטיפול לטיפול פקידת הסעד, כפי שמאפשר החוק. "מדובר במעשה שובבות ובמשחקי מין ראשוניים, ולא במעשים מגונים בכפיה. הנערים נשלחו לשיחה עם מפקח מטעם משרד החינוך, והוא אמר שטיפלנו נכון בפרשה. הבטחנו להורים כי נממן את כל הטיפול הפסיכולוגי".

ראש ממשלת מצרים לשעבר ביקר את בנו באיכילוב, חש ברע ונותח

מאת ישראלה שקד

מוסטפה חליל, לשעבר ראש ממשלת מצרים, אושפז בבית החולים איכילוב בתל אביב, כאשר בא לבקר את בנו המאושפז שם.

בנו של ראש הממשלה לשעבר, חסאם בן 38, אושפז לפני כחודש, לאחר שעבר ניתוח נוירוכירורגי מורכב שהחזיר לו את היכולת להשתמש ברגלו שהיתה משותקת.

ביום שני שעבר הגיע מוסטפה חליל מקהיר לבקר את בנו. בעת הביקור חש האב ברע, ולאחר סידרת בדיקות, התברר כי הוא סובל מחסימה [illegible], דבר המחייב ניתוח מיידי.

מוסטפה חליל נותח על ידי פרופ' יוסי קלאוזנר, ונמסר כי מצבו טוב והוא מתאושש מהר. בימים הקרובים ישוחרר מבית החולים.

הבן חסאם עדיין שוהה בבית החולים, ומקבל טיפולי לייזר אינטנסיביים מדי יום. כזכור, את הניתוח המורכב ביצע ד"ר שמעון רוכקינד, שנחשב למומחה בתחום זה של ניתוחים.

מפוצץ בלוני הגז והקצין שחדר לדירה מתו מפצעיהם עשרה ימים לאחר הפיצוץ

דוד גרשון

אלי בוהדנה ז"ל

מאות אנשים ליוו את פקד אלי בוהדנה ז"ל בדרכו האחרונה ■ שעות קודם לכן מת דוד גרשון מפצעיו

מאת דני ברנר

מאות מתושבי נצרת עלית, בני משפחה וחברים לנשק מהמשטרה ליוו ביום שישי למנוחת עולמים את קצין משטרת ישראל ומפקד משטרת [illegible], פקד אלי בוהדנה ז"ל, בן 33, שמת מפצעיו בעקבות פיצוץ בלוני הגז בישוב קרני שומרון לפני שבוע וחצי.

ביום ד' ה-14 ביוני, פלש דוד גרשון, בן 36 – עבריין מוכר למשטרה – לדירה ריקה בהתנחלות קרני שומרון ואיים לפוצץ את עצמו אם ינסו לפנותו. כוח משטרה בפיקודו של פקד אלי בוהדנה ניסה להיכנס לדירה ולמנוע בעד גרשון מלממש את איומו. הנסיון נכשל: גרשון פתח את הברז של שני בלוני גז שהכין במקום והדליק מצית.

כתוצאה מהפיצוץ נפצעו שני שוטרים ושני מאבטחים נוספים אליו.

עשרה ימים נאבק אלי בוהדנה על חייו במחלקה לטיפול נמרץ בבית חולים בילינסון בפתח תקוה, אך הכרתו לא שבה אליו. ביום חמישי בערב מת קצין המשטרה מפצעיו. שעות ספורות לאחר מכן מת גם דוד גרשון מפצעיו.

בהלווייתו של בוהדנה נשאו 8 קציני משטרה בדרגת פקד את ארונו אל הקבר הפתוח בחלקה הצבאית בבית העלמין בנצרת עלית כשהם מלווים בזעקות שבר של אשתו, פקד דינה בוהדנה, קצינת הקשר במחוז ת"א של המשטרה, שלא פסקה מלקרוא: "אל תכניסו אותו לשם; אל תלך אלי". אחריה הלכו האם מסעודה, ארבעת אחיו וארבע אחיותיו של בוהדנה שמיררו בבכי.

"הוא היה אדם מיוחד", אמרה אמו, שהתאלמנה משלמה בוהדנה, אביו של אלי לפני כשנתיים וחצי. "הוא עבר בשלום את מלחמת לבנון ועכשיו הוא הלך. יום לפני הפיצוץ, דיברתי אותו בטלפון וביקשתי ממנו לבוא לבקר את אחותו שילדה. אם היה בא, כלום לא היה קורה לו".

הארון הורד אל הקבר וכוסה בעפר. רב משטרתי קרא פרק תהילים ואמר תפילת אל מלא רחמים. האחים אמרו קדיש ושר המשטרה, משה שחל, ספד ואמר: "אלי היה שוטר, קצין ומפקד למופת שהלך תמיד בראש אנשיו ושימש דוגמא אישית. צפינו לך עתיד מזהיר במשטרה; נזכור אותך תמיד כמי שהיה מופת לאחרים".

השתתפה בהכנת הידיעה: שירה אימרגליק

משפחתו של פקד אלי בוהדנה ז"ל כורעת על קברו
צילום: דני ברנר

שריפה פרצה בבית חולים "מאיר"

"[illegible] אותנו מהשינה; היה ריח חזק של עשן שהחל לחדור למחלקה", תיארה חולה במחלקת [illegible] את שהתרחש בעקבות שריפה שפרצה שלשום, בשעת בוקר מוקדמת, במחסן הציוד של בית החולים "מאיר" בכפר-סבא ושאילצה פינוי חולים ממספר מחלקות. בשריפה לא היו נפגעים אך נראה שנגרם נזק במאות אלפי ש"ח.

ביום שישי סמוך לשעה 6.30 בבוקר פרצה דליקה במחסני המרכז הלוגיסטי בבית החולים ואיימה להתפשט על הקומות העליונות. למקום הוזעקו כוחות מכבי-אש רמד"א שהורו לצוות הרפואי להתחיל ולפנות את המחלקות המערביות שמעל המחסן שעלה באש.

עשרות חולים ממחלקות כירורגיות, ילדים, פנימית והיחידה לניתוחי גב פונו – חלקם למחלקות אחרות וחלקם לרחבת הכניסה לבית החולים.

שר הבריאות, אפרים סנה מיהר להגיע למקום ושיבח את פעילות ביה"ח: "שמחתי לראות שבית החולים פעל במהירות וללא נפגעים", אמר. בשלב זה לא ברור האם מדובר בהצתה.

אורי ארזי

"לחסל את מינהל מקרקעי ישראל"

יש לחסל את "מינהל מקרקעי ישראל" ולפתוח בשיווק קרקעות מדינה בהיקף נרחב ישירות לציבור, כך עולה מתוכנית שהוכנה על ידי צוות בראשות יו"ר הקואליציה, ח"כ רענן כהן, תחת הכותרת "השבת קרקעות המדינה לתושביה". ח"כ כהן אמר בסוף השבוע, כי בכוונתו להתחיל לאלתר בהליכי חקיקה, שיביאו לפירוק המינהל ולפיזור סמכויותיו בין משרדי הממשלה.

ח"כ רענן כהן מציין בנייר העבודה שהציג: "מינהל מקרקעי ישראל, שהיה חיוני למדינה בראשית דרכה, הפך כיום לנטל".

"המינהל הוא כיום ספסר הקרקעות הגדול במדינה. הוא מערים מוקשים ביורוקרטיים על דרכם של פרוייקטים חשובים לדיור. הוא פועל למען האינטרסים של עצמו כגוף מסחרי מונופוליסטי, שמטרתו להגדיל את רווחיו". ח"כ כהן מוסיף ומונה את מחדלי המינהל, בהם האמרת מחירי הקרקעות שהוא קובע, ניהול תחרות מול היזמים הפרטיים והכתבת הכללים לקבלנים גם בתחומי התיכנון ויעוד הקרקע.

טל שחף

אמש בתיאטרון
אליקים ירון

"דישע באנדיטן"

"[illegible]" – התיאטרון הקאמרי [illegible] עסיסי לתיאטרון. גם יהודים, גם שודדים, גם מלודרמה וגם פולקלור. וקצת שירים, ריקודים – והמון המון צבע.

[illegible] מיטלפונקט מביא לשיא את מה שהתחיל בו ב"גורודיש": בכל פעם שהדרמה נחלשת, התיאטרון ממלא את מקומה – ובגדול. לא [illegible] הגזמה, אם אומר שמיטלפונקט הבמאי [illegible] לעניין יותר ממיטלפונקט המחזאי. ואין [illegible] לעשות: הוא יוצר כאן שלאגר משודרים [illegible]. החושים התיאטרליים לא בוגדים בו. גם [illegible] שבדרמה הרחוקה הזו – רוסיה של ימי [illegible] – מדברים כולם עברית עכשווית.

[illegible] מה היה לנות ניסיון לומר שהאחווה היהודית המהוללת היא קשקוש גמור. יהודים היו [illegible] שנאה, וגם רצחו ושדדו זה את זה. שלא [illegible] כל פנים, אין כאן. אך גם הלקח האלגורי [illegible] הוא דל ופשטני.

אבל תיאטרון יש ויש. יש ניגוד בימתי מרשים בין יהדות של סחבות ויהדות של קטיפה, [illegible] עושר ורעב. בין עולם הטרקלין לבין עולם [illegible]. וגם להקה נמרצת עם יוסי פולק [illegible] בראשם. אולי לא ידענו זאת, אבל [illegible] ואפשר לעשות תיאטרון צבעוני – ולמרות נגיעות של קיטש – אפילו מרתק. וכל זה ביידיש באנדיטן.

בילי בדרכים

"איזה כייף, הגעתי למקום חם", אמר אנדרו שו, המוכר יותר כבילי מהסדרה הפופולרית "מלרוז פלייס", עם נחיתתו בארץ. שו הגיע שלשום בלווי ארוסתו, ג'ניפר, לאחר סיבוב יחסי ציבור ברחבי אירופה. במהלך 5 הימים בהם יבקר בארץ ייפגש שו עם בני נוער וירצה בפניהם על האירגון שהקים, "עשה משהו", שמעודד מעורבות של נערים בפעילות קהילתית.
כתב: רון פודכלבניק ● צילם: נאור רהב

"ישראלי עמד בראש הצוות שטעה בניתוח מוח בארה"ב"

חשד: חל בילבול בצילומי הרנטגן ■ הופסקה עבודתו של ד"ר אהוד ארביט בביה"ח סלואן־קטרינג

מאת יצחק בן־חורין / ניו־יורק

בית החולים סלואן־קטרינג במנהטן הוא מרכז רפואי מוביל בחקר הסרטן. כשדן בן־אמוץ לקה בסרטן הוא נשלח לשם בניסיון להצילו. גם כוכבת הסרטים הגדולה של הודו סאריידבי, בת 30, החליטה לשלוח את אמה ראג'י סוואדי איאסאן, בת 59, לקצה השני של כדור הארץ, כדי להציל את חייה, לאחר שהתגלה גידול במוחה. אלא שכמו בסרט הודי, נגמר הסיפור בדמעות ובשיברון לב: במקום לנתח את האונה השמאלית של המוח, פתחו המנתחים את האונה הימנית ולתדהמתם גילו שטעו.

ראש צוות המנתחים ההמום מהטעות, התבקש בו במקום לזוז הצידה ורופא אחר מהצוות שפעל לידו, נטל את האחריות. בסוף השבוע נודע, כי בראש צוות הרופאים שניתח את המוח בצידו הבריא עמד רופא ישראלי – ד"ר אהוד ארביט. מייד לאחר המקרה, הופסקה עבודתו בבית החולים. ד"ר ארביט, אשתו שגם היא רופאה וחמשת ילדיהם, עזבו את ביתם למקום בלתי ידוע. לדברי אחד השכנים הם יצאו לטייל.

ארבעה ימים לאחר הניתוח הכושל, ביום שישי 30 במאי, הועברה האשה לבית חולים קורנל בניו־יורק ונותחה. מקור רפואי מסר לניוזדיי שבגלל הניתוח הכושל, אי אפשר היה להסיר את כל הגידול בניתוח שבוצע בקורניל, והמנותחת נשארה לטיפול כימותראפי. מצבה הוגדר באופן רשמי "יציב" אבל באופן לא רשמי מצבה מוגדר כ"עלוב". האיזור שנותח בטעות משמש לזכרון ולתיפקודים רגישים נוספים.

הנהלת בית החולים, שחוששת מפגיעה אנושה בדימוי של המרכז הרפואי וכן מתביעה כספית גדולה, הפילה את התיק כולו על ראש צוות המנתחים הישראלי, למרות שברור כי שרשרת של טעויות הובילה להחלטה לנתח את האונה הימנית של המוח.

לפי רשת איי.בי.סי. דיבר ראש צוות המנתחים עם הרופא שטיפל במאושפזת ההודית על ניתוח בצד הימני של המוח. כשהגיעו צילומי הרנטגן, גם הם הצביעו על בעיה בצד הימני של המוח. כשהחל הניתוח ורק לאחר שהמוח נחשף, ולא נתגלה גידול, החלו הרופאים לחפש אם נפלה טעות ומיהרו לבדוק שוב את צילומי הרנטגן. לאחר שהוברר שנפלה טעות, פרש ד"ר ארביט מהניתוח.

לפי אחד ממקורבי ד"ר ארביט, צילומי הרנטגן שנמסרו לידיו היו של אדם בעל שם הודי. כיוון שלא היה בחדר הניתוח מנותח הודי נוסף, הוא הניח שהשוני בין השם של המנותחת בתעודת הזיהוי לבין כינויה בחיי יום יום הוא מקור ההבדל.

בהודעה שפירסמה הנהלת בית החולים סלואן־קטרינג נמסר, כי "המנתח לא הצליח לאתר את הגידול. יותר מאוחר התברר שהמנתח הביא עמו קובץ צילומים של אדם אחר לחדר הניתוח. אחרי בדיקת האירועים נשללה מהרופא הסמכות לבצע ניתוח והוא שוחרר מתפקידו בבית החולים. דיווח על האירוע הועבר למחלקת הבריאות של מדינת ניו־יורק".

ד"ר ג'וזף סימון, המנהל הרפואי של בית החולים אמר לעיתונאים: "לא נתפשר ונמשיך לספק לחולים המגיעים אלינו את הטיפול באיכות הגבוהה ביותר. במקרה הנוכחי לא עמדנו ברמה הנדרשת. נעשתה שגיאה ושלחנו את התנצלותנו למשפחת המנותחת".

ביום שישי הודיעה דוברת בית החולים, כריס וסטרמן, על הנוהל החדש: "בעוד שראש צוות המנתחים ממשיך לשאת באחריות המלאה לכך שהמטופל הנכון יובא לחדר הניתוח, קבענו נוהל המחייב את המנתח ואחות בכירה לחתום על הדיווחת הצמודה ועל צילומי הרנטגן ולהבטיח שהניתוח יינתן בצד הנכון של הגוף".

מבית החולים סירבו למסור אם כתוצאה מהניתוח סובלת האשה ההודית מאובדן זכרון או מליקוי כלשהו. "אנחנו לא מגיבים לגבי מצבו של מטופל קודם כל מכיוון שהיא אינה נמצאת אצלנו יותר".

אגב, הנהלת בית החולים סירבה תחילה לממן את הניתוח עד שהופקד סכום של 25 אלף דולר. לפני הניתוח עצמו הופקד סכום נוסף של 10.000 דולר.

ד"ר אהוד ארביט: "למד בארץ והתמחה בניתוחי מוח בבית־חולים יוקרתי בניו־יורק"

מאת ישראלה שקד

"ד"ר אהוד ארביט למד רפואה בארץ והתמחה בנוירוכירורגיה בניו־יורק, בבית החולים 'ממוריאל' שבמנהטן. ביה"ח הזה מתמחה בטיפולי סרטן ונחשב ליוקרתי", אומר פרופ' צבי רפופורט מנהל המחלקה הנוירוכירורגית בביה"ח "בילינסון" ויו"ר האיגוד הישראלי לנוירוכירורגיה.

לפני כמה שנים ביקר פרופ' רפופורט בקליניקה של ד"ר ארביט בניו־יורק והתרשם ממנו באופן חיובי. ארביט התמחה גם בטיפולים נוירוכירורגיים בכאב. לדבריו, ד"ר ארביט, כיום כבן 46, ניסה כבר כמה פעמים לחזור לארץ, אך לא מצא משרה שתתאימה לדרישותיו.

"גם בארץ, לפני כשלוש שנים, נותח ילד בצד הלא נכון של גזע המוח, והרופא המנתח טען אז שלא היו צילומים בחדר הניתוח", סיפר רפופורט.

"הבעיות צצות, בין השאר, במקרים שבהם מנתחים כשצילומי הרנטגן לא נמצאים בחדר הניתוח", טוען הפרופ'.

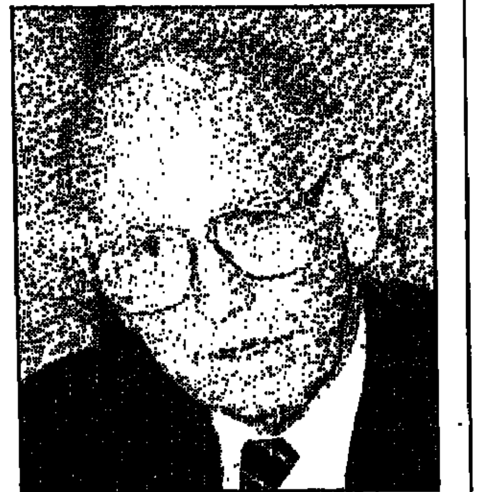

ד"ר סאלק תצלום ארכיון א.פ.

נפטר ד"ר סאלק מפתח החיסון נגד פוליו

ד"ר יונה סאלק, אחד מגדולי המדענים חוקרים של המאה, הלך ביום שישי לעולמו. בן 80 היה במותו.

סאלק נפטר ממחלת לב בביה"ח בלה הויאה שבקליפורניה, שם ייסד מרכז מחקר ביו־רפואי חשוב. הוא אושפז בביה"ח מוקדם יותר ביום שישי, לאחר שהתלונן על קשיי נשימה.

סאלק היה מפתחה של הראשונה משתי התרכובות החיסוניות שפטרו את העולם מעונשן של מגיפות פוליו (שיתוק ילדים), ובשנותיו האחרונות ניסה לפתח חיסון נגד איידס.

הוא הפך לגיבורם של מיליונים בשנות ה־50', כאשר פיתח באוניברסית פיטסבורג את החיסון הראשון נגד פוליו, שהיה מבוסס על חיידקי פוליו מתים. הישגו הגדול של סאלק היה לא רק בגדר פריצת דרך מדעית חשובה. בנטרלו את סכנת הפוליו הוא אף נתן מענה מעשי למחלה נפוצה, שתבעה אלפי קורבנות.

בשנת '54 קיבלו 1.8 מיליון אמריקנים, במסגרת נסיונית, את החיסון של סאלק. שנה מאוחר יותר הוכרז החיסון כיעיל וארה"ב נפטרה מהמחלה. ב־1961 נכנסה לשימוש תרכובת שפיתח ד"ר אלברט סביין, המתבססת על חיידקים מוחלשים. היא נחשבת יעילה יותר מזו של סאלק, הגם ששתיהן עדיין מצויות בשימוש.

בדבקות שאפיינה אותו כל חייו התמקד, מאוחר יותר, ברעיון הטיפול החיסוני באיידס, הגם שחוקרים אחרים בתחום זה היו ספקנים מאוד לגבי סיכויי הצלחתו.

א.פ.

"גאים במארסיי"

אלפי הומוסקסואלים ולסביות קיימו אתמול "מצעדי גאווה" בצרפת ובשוויץ. לדרישה המסורתית לשוויון־זכויות הצטרפה גם קריאה להילחם בגזענות ובמחלת האיידס. בהצלום: המצעד במארסיי צילום: רויטר

משפטן ישראלי יגן על נאשם ב"משפט המאה" בגרמניה

איל הבניה הגרמני יורגן שניידר, שנתפס לפני כחודש בארה"ב, לשם נמלט אחרי שהשאיר אחריו בגרמניה חובות חמורים בסך כ־15 מיליארד שקלים, מינה את המשפטן הישראלי יצחק גולדפיין בעורך דינו.

"זה יהיה משפט המאה בגרמניה, שאולי אף יביא לנפילת הממשלה", אמר גולדפיין למעריב. "התביעה אספה כבר עשרת אלפים עמודי מסמכים, כ־700 עדים וביניהם שרים בכירים. המערכת הבנקאית של גרמניה תעבור זעזועים קשים".

שניידר נעצר במיאמי כשנה לאחר שנעלם באופן מסתורי ביחד עם אשתו. עד לחשיפתו רווחו שמועות, כי הוא נרצח.

עתה הוא ממתין במיאמי לסיום הליכי בקשת ההסגרה של ממשלת גרמניה.

גולדפיין, היושב כבר 30 שנה בגרמניה, ידוע בשיטות החקירה הבלתי שיגרתיות שלו. בין השאר היה בעבר סנגורו של הטייס הצעיר מתיאוס רוסט, שנחת בשנות ה־80 עם מטוס קל בלב הכיכר האדומה במוסקבה.

גד שמרון, בון

התפטר שר החוץ הבריטי דאגלס הרד

שר החוץ הבריטי, דאגלס הרד, הודיע ביום שישי על החלטתו לפרוש מתפקידו ברגע שראש הממשלה, ג'ון מייג'ור, יבצע את סיבוב חילופי השרים הקרוב.

הרד הדגיש, כי החלטתו לפרוש התקבלה עוד בחודש פברואר. הוא הבהיר, כי בכוונתו לתת למייג'ור תמיכה פעילה.

דאגלס הרד מילא את תפקיד שר החוץ שש שנים. הוא כיהן כשר בממשלות שונות במשך 16 שנה.

שני שרים יהודים עומדים בראש רשימת המועמדים האפשריים להחלפת הרד – שר ההגנה, מלקולם ריפקינד, ושר הפנים, מייקל האווארד. לריפקינד רוב הסיכויים לקבל את התפקיד. שכן, האווארד לא נחשב לשר מצליח בתפקידו כשר הפנים.

בסוף השבוע גברו השמועות באשר למועמדים אפשריים, שיתחרו מול מייג'ור בבחירות להנהגת המפלגה השמרנית, שיתקיימו ב־4 ביולי: שר האוצר לשעבר, נורמן למונט, וככל הנראה גם אחד מנציגי האגפי אירופים.

סופר מעריב בלונדון

ז'ירינובסקי נטש בהפגנתיות את הפרלמנט הרוסי במחאה על נאומו של שבח וייס

"אני בן לו ואין לי בעיה שפשיסטים לא רוצים לשמוע אותי", הגיב יו"ר הכנסת על התקרית בדומה

שבח וייס נואם.
צילום מהטלוויזיה הישראלית

מאת אריה בנדר

ולדימיר ז'ירינובסקי, מנהיג המפלגה הימנית־קיצונית ברוסיה, נטש ביום שישי בהפגנתיות את אולם הפרלמנט הרוסי, הדומה, בשעה שיו"ר הכנסת, שבח וייס, הוזמן לשאת דברים מעל דוכן הנואמים.

ז'ירינובסקי עזב את האולם כשאליו מצטרפים גם חבריו למפלגתו הלאומנית. במעשיו, ביקש למחות על הנפת דגל ישראל מחוץ לאולם הפרלמנט ועל כך שיו"ר כנסת ישראל הוזמן לנאום דווקא ב"יום גורלי" לאומה הרוסית.

■ דיון פרלמנטרי סוער

שבח וייס הוזמן לנאום בעיצומו של דיון פרלמנטרי סוער, שבו ביקשו לאומנים רוסים להביא להדחתו של הנשיא ילצין. בשיחת טלפון ממוסקבה אמר יו"ר הכנסת, כי לא נפגע מהתנהגותו של הלאומן הרוסי. "כפרלמנטר אני יכול להבין שנציגי מפלגה פשיסטית אינם רוצים לשמוע נציג רישמי של מדינת ישראל ושל העם היהודי נואם ב'דומה' בעברית. זה די טבעי שהכוח האנטי דמוקרטי המסוכן ביותר בפרלמנט הרוסי ינהג כך. אני בן לו ואין לי בעיה שפשיסטים לא רוצים לשמוע אותי", אמר יו"ר הכנסת.

הוא סיפר, כי נאומו התקבל בתשואות רמות ע"י חברי הדומה. "פתחתי בדברים ברוסית ואחר כך עברתי לעברית. תרגום נאומי היה מונח בפני חברי הפרלמנט הרוסי. הבעתי תודה לעם הרוסי ולצבא האדום על כך שהיו כוח מרכזי בהדיפת הפאשיזם, וסייעו בהצלת שארית הפליטה.

"הזכרתי להם", הוסיף שבח וייס, "כי למעלה מחצי מיליון חיילים יהודים שירתו בצבא האדום אבל גם הזכרתי להם את התקופה הרעה ביחסי שתי המדינות, תקופה בה הרגשנו נבגדים ע"י הרוסים".

בשל הדיון הפוליטי הסוער שהתנהל ברומה נאלץ שבח וייס להמתין כשעה וחצי עד שהוזמן לנאום.

■ נעדר מקבלת הפנים

ולדימיר ז'ירינובסקי נעדר גם מקבלת פנים שערך יו"ר הפרלמנט, איוואן ריבקין, לשבח וייס ולחברי המשלחת הפלרמנטרית מישראל, שכללה גם את חברי הכנסת רפאל איתן (צומת) ודדי צוקר (מרצ). בארוע זה גינה ריבקין את התנהגות ז'ירינובסקי.

שבח וייס הוא נציג המדינה הזרה הראשון הנואם בדומה, והראשון שנואם שם בעברית. יו"ר הכנסת הזמין את עמיתו לביקור גומלין בכנסת.

ז'ירינובסקי מוביל את סיעתו מחוץ לאולם הפרלמנט. הוא מוחה על שדגל ישראל התנוסס מחוץ לבניין לרגל ביקורו של יו"ר הכנסת צילום: רויטר

כמו ברוסיה: מתכונת חדשה לנאומים בכנסת

מאת אריה בנדר

יו"ר הכנסת, שבח וייס, מבקש להנהיג בכנסת שיטת נאומים חדשה, אותה ראה שלשום, בעת ביקורו בפרלמנט הרוסי, הדומה.

בדומה נואמים חברי הפרלמנט ממקומם. לכל חבר פרלמנט ניתנת מכסת זמן של דקה אחת בלבד לשאת את דבריו. לאחר דקה, המיקרופון המוצב בפני כל אחד מחברי הדומה נסגר באופן אוטומטי.

■ וייס התלהב

ואילו בכנסת ישראל נואמים הח"כים מן הדוכן, כשלכל אחד מוקצבות שלוש דקות לפחות. אך כידוע רוב חברי הכנסת חורגים ממכסת הזמן שניתנה להם, והדיונים מתארכים מאוד.

מתברר, שיו"ר הכנסת דווקא התלהב מאוד מהשיטה הרוסית: "הייתי מאמץ את השיטה הזו גם אצלנו", אמר. "זה מכניס קצב נפלא לחיי הפרלמנט וזה עושה חשק לפרלמנטרים להישאר בדיון".

"השיטה הזו הופכת את הפרלמנט למשהו דינמי, אקטיבי ומלא חיוניות", אומר וייס.

לדבריו, עם שובו ארצה יציע לוועדת הכנסת לאמץ את השיטה הרוסית. הוא הוסיף, כי גם חברי הכנסת רפאל איתן ודדי צוקר, שנלוו אליו בביקורו ברוסיה, התלהבו מהרעיון.

תיווך במכירת פצצות מצרר לעיראק – ונרצח בברזיל

באחת מתמונותיו נראה נאפר ביידון, איש שחור־שיער, כמעט מוסתר ע"י ערימת דולרים. זו תמונה הממשלת את האיש וסגנון חייו, חיים שנפסקו בשבוע שעבר, עת נרצח בידי אלמונים בדירתו שבמקופה קבאנה, ברזיל.

ביידון היה איש עסקים ממוצא לבנוני. הדולרים עימם הצטלם, 750 אלף ליתר דיוק, היו מתנת ממשלת ארה"ב, שניתנו לו תמורת עדותו על תפקידו כמתווך במכירתן הלא־חוקית של פצצות־מיצרר למישטרו של סדאם חוסיין.

רציחתו של ביידון בברזיל בשבוע שעבר הסירה לשעה קלה את המסווה מעל עולמם האפל של מהמרים כבדים, מלווים בריבית וסוחרי נשק, עולם שביידון היה נציגו הנאמן. "הוא היה טורף של ממש", אמר מפקד המשטרה, אלדיו אמריקו רוס סאנטוס.

עדי ראייה סיפרו למשטרה, כי ביידון אירח בדירתו שלוש נשים צעירות ביום שלישי שעבר, עת פרצו לבית רוצחיו. הרוצחים, שלושה במספר, נעלו את המשרתים והאורחות בחדר האמבטיה, ואח"כ ניגשו לביידון. הם רצחו אותו כיריות מטווח קצר ביותר.

חשוד אפשרי בפשע הוא קארלוס קארדואן, סוחר נשק גדול מצ'ילה. במברואר העיד ביידון, כי תיווך בין קארדואן וקנייני הנשק של סדאם חוסיין. קארדואן מכר לעיראק פצצות־מיצרר בשווי של כמיליון דולרים וחצי, בהן עשתה שימוש במלחמתה עם איראן. בעיסקה הייתה מעורבת גם חברה מאורגון, ששניים מעובדיה עמדו לדין במיאמי. במהלך משפטם נמסרה עדותו של ביידון.

אולם קארדואן הוא רק אחד מרשימה ארוכה של חשודים, שאפשר שידם הייתה במעל. בשנים האחרונות עמד ביידון בראש מנגנון של הלוואה בריבית קצוצה, והמשטרה כבר גיבשה רשימה של אנשים שהיו חייבים לו כסף.

החשוד המרכזי בתיכנון הרצח הוא שותפו לשעבר של ביידון, אליאס קאנה.

א.פ.

סמיר ג'עג'ע נדון למוות אך עונשו הומר למאסר עולם

מאת שפי גבאי

מי שהיה מפקד הכוחות הלבנונים הנוצרים במהלך מלחמת האזרחים בלבנון, סמיר ג'עג'ע בן 48, נדון אתמול בבירות למוות, אך בית המשפט לביטחון המדינה, המתיק את עונשו למאסר עולם עם עבודות־פרך.

בית המשפט, בהרכב חמישה שופטים, הרשיע את ג'עג'ע ברצח האכזרי של מנהיג המפלגה הליברלית, דני שמעון ושל רעייתו ושני ילדיו בתוך ביתם באוקטובר '90. הוא חייב אותו לשלם לשתי בנותיו, שלא היו בבית, סכום של 155 אלף דולר.

אולם נגד ג'עג'ע עומד ותלוי עוד תיק של פיצוץ כנסיית "גברתי המצילה". בפיצוץ זה נהרגו 11 מתפללים ונפצעו עוד כ־60.

ג'עג'ע הגיב על העונש באומרו שזה "עונש פוליטי" שהתנהל לעיני התקשורת העולמית במשך שמונה חודשים, לאחר שנעצר והושלך לכלא בשנה שעברה.

לפני־כן פירקה ממשלת לבנון בהוראת סוריה את הכוחות הלבנונים הנוצרים וגם החרימה את כל הנשק שצברו, לטענת הלבנונים, באמצעות ישראל ועיראק.

■ אורח קבוע בישראל

במהלך מלחמת האזרחים היה ג'עג'ע אורח קבוע בישראל, שאימנה את כוחותיו ואף ציידה אותם בכלי נשק. אולם כמהלך מלחמת שלום הגליל, למרות שלא עמד בכל התחייבויותיו, נשאר ידיד ישראל ובאותה עת ניהל יחסים עם שליט עיראק, סדאם חוסין.

מקורות בביירות טענו אתמול, כי מאחורי ג'עג'ע עדיין עומדים נוצרים רבים, ונראה כי עובדה זו השפיעה על בית המשפט. נראה גם, כי סוריה ביקשה שלא לסבך את לבנון בסערה חדשה שעלולה לפרוץ מצד תומכיו הרבים של ג'עג'ע.

תלמידות שמינית בחיפה יעברו סדנה לאבחון סרטן השד

שכיחות סרטן העור אצל ילידי הארץ עלתה ב־30 השנים האחרונות פי 6

מאת יונתן הללי

תלמידות תיכון בחיפה יעברו בתחילת שנת הלימודים הק־רובה סדנה לאיבחון סרטן השד.

הסדנה המיוחדת מיועדת לתלמידות שמינית בלבד. היא תתק־יים בשיתוף עם אחד מבתי החולים בעיר. הבנות יקבלו הרצאות גם על חיי מין וזוגיות, חינוך מיני, אמצעי מניעה ועוד.

בינתיים מתברר, כי שכיחות סרטן העור אצל ילידי הארץ עלתה ב־30 השנים האחרונות פי 6. מגמה זו ניכרת בעיקר בקרב בהירי העור, שנחשפו מגיל הילדות לשמש. שיזוף בלתי מבוקר וללא אמצעי הגנה מתאימים, גורם לנזק מידי ומצטבר.

על מנת להביא נושא זה למודעות הציבור, יזמה האגודה למ־לחמה בסרטן, בשיתוף עם המרכז הרפואי רמב"ם בחיפה, מבצע שכותרתו "בואו נהיה חכמים בשמש". במהלך המבצע נבדק הצי־בור על ידי מיטב רופאי העור של בית החולים, ללא תשלום.

נהגת רכב פרטי איבדה ביום שישי את השליטה על רכבה, בעת שנסעה בכביש המפותל, המוביל מהגבעה הצרפתית בירושלים לפסגת זאב. הרכב נפל לתעלה בצד הדרך והתהפך. הנהגת נלכדה בתוכו. היא חולצה ופונתה במצב קל לבית החולים

צילום: [illegible]

13 רבנים חרדים קוראים ליום תפילה וצום בשל "ריבוי חילול הקברים"

מאת שלמה צזנה וקובי בלייך

13 רבנים מחשובים בעולם החרדי, יצאו בקריאה ליום צום ותפי־לה עולמי, בעקבות "ריבוי חילול הקברים בידי ארכיאולוגים באר־ץ", לדבריהם.

התפילה, שמתוכננת ליום שלישי הקרוב, אמורה להביא קץ "למעשי הכפירה, חילולי השבת והשיקוצים", ששיאם "בחילול קברים". במכתב שהופץ בבתי הכנסת בארץ נקרא הציבור להגיע מחרתיים לתפילה המר־נית בכיכר השבת בירושלים. על הקריאה חתומים האדמו"ר מוויז'ניץ, האדמו"ר מבעלז, האדמו"ר מגור, הרב אלישיב, ואחרים.

הרבנים מפנים אצבע מאשימה לממשלת ישראל, הפועלת לדבריהם, בכיוון אנטי דתי: "והשלטון בארץ הקודש מציק לשומרי תורתנו הקדו־שה על ידי עקירת לבות בני ישראל מאביהם שבשמים ומרבים חילולי שבת, ולחנך לכפירה, ולהטמיע נכרים בקהל עדת ישראל", נאמר.

כרוז יוצא דופן נוסף המגנה את הארכיאולוגים, הופץ ברחובותיה החרדיים של ירושלים והוא מרכז שמות של ארכיאולוגים ואנשי עסקים, שנקלעו למאבק עם הציבור הדתי ומתו לדברי הכרוז, מיתות משונות. מטרת הכרוז היא למנוע מהציבור החרדי לקנות דירות באתרי מריבה.

2 ילדים הצילו גור כלבים שהושלך לביוב

מאת דני ברנר

שני ילדים הצילו ביום שישי גורת לברדור שהושלכה לתוך בור ביוב.

רויטל אהרון ואוהד אביטל טיילו בגן שעשועים עזוב בבית שאן, כשלפתע שמעו יללות כלבלב. "חיפשנו את מקור היל־לות", סיפרה רויטל. "לפתע הבנו שהן באות מתוך בור הבי־וב. הרמנו את מכסה הבטון הכ־בד וגילינו כלבת לברדור בת יומה, מלאה פשפשים וקרציות.

הוצאנו אותה מבור הביוב ואז ראינו שסמוך לבור, מתחת לעץ קטן, מוטלת הכלבה האם ללא רוח חיים. הבנו שהיא מתה לא־חר שהמליטה את הגורה".

הילדים לקחו את הכלבה לביתה של רויטל, טיפלו בה, ניקו אותה והאכילו אותה. "כו־אב לנו שיש אנשים רשעים שמשליכים גורי כלבים חסרי אונים לבור ביוב.

"אם לא היינו מגיעים למקום הכלבה היתה מתה ביסורים", אמרו הילדים.

רבין וגולדפרב לדיון בעמדת יעוד לגבי הגולן

מאת מנחם רהט

יו"ר סיעת יעוד, סגן שר הבי־נוי ח"כ אלכס גולדפרב, ייפגש כנראה עוד היום עם ראש הממש־לה יצחק רבין, על פי בקשת ראש הממשלה, לדיון בעמדות יעוד ודי־צבעותית בכנסת בנושא חוק רמת הגולן.

ח"כ אלכס גולדפרב, ששב אמש משירות מילואים פעיל בצנחנים, אמר כי יעוד תצביע נגד הוצאת כוחות צה"ל ממרכזי הערים, לפני שיושלמו כל הסידורים שיבטיחו את בטחון המתיישבים.

כמו כן, תובעת יעוד לנתו[illegible] כל הדרוש להפרדה פיסית [illegible] האוכלוסיות, לרבות סלילת [illegible] שים עוקפים, הציבת מגדלות [illegible] ית גשרים, כדי למנוע כל [illegible] בין יהודים לפלשתינים.

■ "מתנגדת לכל ויתור"

אשר לרמת הגולן, תנועת [illegible] כי היא מתנגדת לכל ויתור [illegible] ריאלי, אך לא תתנגד [illegible] שלום, אם יובא עוד לפני [illegible] להכרעה במשאל עם.

פרקליטות המדינה תבדוק מחדש פרשת החייל שנתבע על ידי משפחת הרוג פלשתיני

בעקבות הפרסום במעריב ■ החייל נאלץ לשאת בתביעה לנזקין

פרקליטות המדינה הודיעה, כי תבחן מחדש עמד־תה בפרשת החייל אלי ידיד.

על כך נמסר לאחר פרסום הכתבה במעריב על החייל אלי ידיד, שנאלץ לשאת בתביעת נזיקין שהוג־שה נגדו מטעם משפחת הרוג באינתיפאדה, ללא תמי־כת המדינה.

דוברת משרד המשפטים הודיעה, כי ההחלטה שלא לתת גיבוי לחייל מול תביעת הנזיקין נפסקה [illegible] על דעת פרקליטת המדינה, דורית ביניש, [illegible] להנחיותיה. לפי הנחיות אלה, גם אם השתמש [illegible] בנשק שלא כדין – לא ישא באחריות במקרה [illegible] עה אזרחית. הפרקליטות הודיעה, כי תבחן [illegible] עמדתה, כפי שהוצגה בפני ביהמ"ש המחוזי [illegible]

סופר מעריב

עו"ד יהושע שופמן – הממונה על החקיקה במשרד המשפטים

הממשלה אישרה את מינויו של מגן בכיר לפרק־ליט המדינה, עו"ד יהושע שופמן, לתפקיד הממונה על החקיקה במשרד המשפטים, במקום ד"ר מנחם טינקלשטיין.

ד"ר שופמן כבר נכנס לתפקיד. הוא מכהן במעמד של משנה ליועץ המשפטי לממשלה.

עו"ד שופמן הוא בעל תואר ראשון במדעי היהדות באוניברסיטת ברנדייס, תואר ראשון במשפטים [illegible] האוניברסיטה העברית בירושלים ותואר שני [illegible] טים של האוניברסיטה האמריקנית בוושינגטון.

בעבר כיהן כיועץ המשפטי של האגודה לזכויות האזרח. מ־94' הוא מכהן כממונה על ענייני [illegible] בפרקליטות המדינה וכמרצה למשפט חוקתי [illegible] סיטה העברית.

שמואל [illegible]

אמנו האהובה

אסתר קנטי

(אלמנת אבינו, רפאל קנטי ז"ל)
הלכה לעולמה
תנצב"ה

הלוויה תתקיים היום, יום ראשון, כ"ז בסיון תשנ"ה, 25.6.95, בשעה 13.45, בבית־העלמין בחולון.

אביגדור קנטי וב"ב
יעקב קנטי וב"ב

אנו מבקשים להמנע מביקורי תנחומים.

יקירנו

מאיר זורע (זרו)

איננו

הלוויה תתקיים במעגן מיכאל מחר, יום שני, כ"ח בסיון תשנ"ה, 26.6.95, בשעה 17.00.

המשפחה
ובית מעגן־מיכאל

למשפחת זורע
משתתפים בצערכם על מות
האלוף (מיל')

מאיר זורע זרו

אמנון ליפקין־שחק,
רא"ל, ראש המטה הכללי
ואלופי צה"ל

לנעמי והמשפחה
אבלים אתכם על מות

זרו

גלילה ובני זאבי

מודעות אבל מעריב
24 שעות ביממה 177-022-1516

מעריב שירות, הדרכה ויעוץ
מודעות אבל 03-5605731

מודעות אבל נוספות מתפרסמות גם בעמוד 11 ספורט

ישראלי נרצח בלאס־וגאס בעקבות ויכוח על מקום חניה

צבי רוט נדקר למוות בידי צעיר היספאני ■ ובפרשה אחרת: ארבעה נערים הואשמו בארה"ב ברצח הישראלי יובל קדם

מאת יצחק בן־חורין
סופר מעריב, בניו־יורק

ישראלי נרצח בשבוע שעבר בלאס וג־אס. מקורות משטרתיים מסרו, כי צבי רוט נדקר למוות בידי צעיר היספאני בן 18, בעקבות ריב על מקום חניה. ארונו יובא כנר־אה היום לקבורה בישראל.

■ שתי קטינות

ובפרשה אחרת שבו מעורב ישראלי בארה"ב. ארבעה נערים הואשמו אתמול בהשתתפות שבמדינת איווה, ברצח יובל קדם, ישראלי שהגיע לארה"ב לפני שנה.

שניים מהם, נערים בני 18 ו־19, הואשמו ברצח מדרגה ראשונה – האישום החמור ביו־תר על רצח בארה"ב. שתי נאשמות שהואש־מו כי היו שותפותיהם לפשע, בנות 16 ו־17, הואשמו בעבירות של רצח ושוד, על־פי חוקי עבירות הקטינים. צו מעצר הוצא נגד חשוד נוסף במעשה, נער בן 17.

■ לאחר שוד

גופתו של קדם, יהודי דתי בן 23 שעבד במפעל לבשר כשר, נמצאה ביום שני באחד הפארקים בעיר. המשטרה, שאינה חושדת במניעים על רקע לאומני או אנטישמי, מס־רה כי תוקפיו פצעוהו פצעי מוות לאחר ששדדוהו.

חקירת מותו הובילה אל ארבעת הנאש־מים. החוקרים אף גילו כי קדם נהג לשוטט ברחובות ריק ולפתות קטינות, וככל הנראה פגש את תוקפיו בנסיבות דומות.

א.מ.

חיים הרצוג אושפז לבדיקות

מאת ישראלה שקד

נשיא המדינה לשעבר, חיים הר־צוג, אושפז בביה"ח שיבא.

הרצוג אושפז בביה"ח לאחר שחש לא בטוב. בשלב זה עובר הנשיא לשעבר בדיקות.

מצבו של הרצוג השתפר והוא נמ־צא בהכרה מלאה. כנראה, ישתחרר הנשיא לשעבר בקרוב לביתו.

"טסו" על אופנועים במהירויות של 192 קמ"ש ו־209 קמ"ש

מאת סעיד בדראן ויעקב גלנטי

שני אופנוענים צעירים נתפסו אתמול ע"י משטרת התנועה האר־צית, כשהם נוסעים במהירות 192 ו־209 קמ"ש. רשיונם נשלל.

משטרת התנועה הארצית ערכה אתמול מבצע ללכידת נהגים הנוה־גים במהירות מופרזות בכביש 65, בקטע שבין צומת מגידו לכיוון כביש הסרגל.

בין הנהגים שנלכדו: צעיר מתל־אביב, בן 21, ש"טס" על אופנועו במהירות 192 קמ"ש. התברר, שהוא כנראה עריק מהצבא.

כשעתיים מאוחר יותר נתפס אופנוען בן 23, תושב הרצליה, כש־הוא נוסע במהירות של 209 קמ"ש.

המבצע בכביש 65 היה חלק ממבצע "טיפה מרה" שנערך בימים אלה ברחבי הארץ. בסוף השבוע האחרון, נרשמו בסך־הכל 2,054 דו"חות, מהם 18 על נהיגה בשכרות, 1,050 על מהירות מופרזות ו־50 על נהיגה ללא רשיון. רשיונותיהם של 121 נהגים נפסלו ותשעה נהגים נעצרו לאחר שעברו עבירות חמו־רות במיוחד. המבצע יימשך גם בש־ני סופי השבוע הקרובים.

היום: "שרשרת חיה" מכפר סבא לקלקיליה

מאת מנחם רהט

פעילי הליכוד, בראשות יו"ר התנועה ח"כ בנימין נתניהו, יקיי־מו היום שרשרת חיה מכפר סבא לקלקיליה, במחאה על כוונת הממ־שלה לפנות את צה"ל ממרכזי הע־רים ביו"ש ב־1 ביולי.

אלפי המשתתפים שיגיעו מכל רחבי הארץ, יקיימו את השרשרת האנושית מצומת נווה ימין בכפר סבא עד קלקיליה.

הם יניפו כרזות: "גבול לפניך", וזאת "כדי להמחיש את הסכנה לי־שובי קו התפר דוגמת כפר סבא ממ־הלכי הממשלה".

חשד: שוטר מג"ב בדה סיפור חטיפה כדי להשתחרר משירות

אנדריי אורביץ בבית החולים "ברזילי" באשקלון

צילום: אדי ישראל

מאת אלי בוהדנה

אנדרי אורביץ, בן 19, שוטר משמר הגבול בשירות סדיר, נמצא מוטל בצידי הדרך ליד צומת ניר עם, כשבגדיו קרועים. הוא טען, כי נחטף, אולם בחקירה התברר כי בדה את הסיפור מליבו. הוא וחברו, שסייע לו לבדות את הסיפור, נעצרו בחש־ד לקשירת קשר לעבירה פלילית.

המשטרה חושדת, כי אורביץ, תושב אשקלון המשרת בגוש קטיף, החליט לבדות את סיפור החטיפה כדי להשתחרר מהשירות.

ביום שישי, בשעה 5.20 לפנות ערב, הת־קבלה הודעה במשטרת שדרות על שוטר משמר הגבול המוטל בצידי הדרך, סמוך לצומת ניר עם. ניידת משטרה שהגיעה למ־קום, מצאה את אנדרי כשחולצתו קרועה וש־ריטות על כפות ידיו. השוטרים ניסו לתחקר אותו, אולם הוא לא פצה פה.

אל המקום הוזמן אמבולנס של מגן דוד אדום, שהעביר את אנדרי לבית חולים "בר־זילי" באשקלון. בתוך כך, פתחו כוחות גדו־לים של משטרת מחוז דרום, בסיוע מסוק, בסיורים של ניצב־משנה דודו שדה וסגנו, סגן־ניצב איתן רצון, במירדף אחר מכונית מסוג פיג'ו אדומה, שעוררה חשד כי היתה מעורבת בניסיון חטיפת החייל.

כשהגיע לבית החולים, טען אורביץ, כי עלה על טרמפ בצומת אשקלון בדרכו לבסי־סו שבגוש קטיף. לדבריו, במושב הנהג ישב ארם מזוקן, בעל חזות מזרחית ובמושב מא־חור ישב ארם בעל חזות דומה. אנדריי הוסיף, כי במהלך הנסיעה, חטף מכה בראשו ומאז לא זכר דבר עד שהתעורר בבית החולים.

חוקרי המשטרה לא "קנו" את הסיפור. אנדריי לא ידע להסביר לאיזה רכב עלה, שעה שהותקף. בחקירה קצרה הצליחו חוקרי המשטרה להתחקות אחר שותפיו לעבירה, אלכסנדר סיטקון בן 30 ואיגור פאפארנו בן 19, שעזרו לו לבדות את הסיפור. אחד מהם נשבר בחקירה והודה במעשה.

"סוויד" הגיעו לפסטיבל ה"בלוז, רוק ונשמה"

[illegible] הגיעה לארץ להקת [illegible] הבריטית "סוויד". [illegible] הלהקה, שנחשבת לאחת [illegible] הלהקות הגדולות ביותר של [illegible] הרוק הבריטי בשנות ה־90', [illegible] מחר בערב ב"סינרמה" [illegible] תל־אביב, וביום חמישי [illegible] בפסטיבל בלוז, רוק ונשמה" [illegible] בחיפה. אתמול ביטל את [illegible] לפסטיבל זמר הנשמה [illegible] טרנט ד'ארבי. ביום [illegible] בערב נודע שד'ארבי [illegible] גם הופעות נוספות [illegible] באירופה ויפן. מהנהלת [illegible] הפסטיבל נמסר, כי "מדובר [illegible] בחוסר תיאום טכני. ד'ארבי [illegible] להופעות עם ציוד במשקל [illegible] טונות, בלי שתהיה אצלו [illegible] הזמנות מוקדמת מתאימה [illegible] ציוד כזה מסביב לעולם. [illegible] שאר ההופעות למסטיבל [illegible] כרגיל".

[illegible] להקת סוויד בנתב"ג
כתב: טל פרי צילום: קוקו

התזמורת הפילהרמונית הישראלית
נוסדה בתרצ"ו־1936 בידי ברוניסלב הוברמן
מנהל מוסיקלי: זובין מהטה

תל־אביב, 03-5251502 חיפה, 04-664167 ירושלים, משרד "בימות" 02-240696

הודעה חשובה
על שינוי תאריכי ה"רקוויאם" מאת ורדי בפילהרמונית

עקב הודעתו הפתאומית של המנצח ריקרדו מוטי על אי יכולתו להגיע לישראל, נערכה התזמורת הפילהרמונית הישראלית ומנהלה המוסיקלי זובין מהטה לקיום הקונצרטים בניצוחו של מאסטרו מהטה, במועדים החדשים כלהלן:

ירושלים: יום א', 9 ביולי בשעה 20:30 (במקום 27 ביוני)
ת"א סדרה א': יום ב', 10 ביולי בשעה 20:30 (במקום 26 ביוני)
ת"א סדרה ב': יום ג', 11 ביולי בשעה 20:30 (במקום 28 ביוני)
ת"א סדרה ג': יום ד', 12 ביולי בשעה 20:30 (במקום 29 ביוני)

עם קהל המנויים שלנו ורוכשי הכרטיסים הסליחה

הנהלת
התזמורת הפילהרמונית הישראלית

קונצרט א־קפלה עם המקהלה הפילהרמונית מפראג אשר תוכנן ל־30.6.95

מתבטל

רוכשי הכרטיסים מתבקשים לפנות לקופת התזמורת להחזר כספם

דוד אמסלם מסובך: סוכנו יעקב אסקטלן סגר עם בית"ר ירושלים. הוא סגר בהפועל חיפה, ועוד חתם על הסכם, לפיו ישלם 200 אלף דולר לסוכנו, אם יפעל בניגוד לדעתו. פלונטר ישראלי טיפוסי ■ משה גורלי ומאיר ריפמן ■ עמוד 4

ספורט

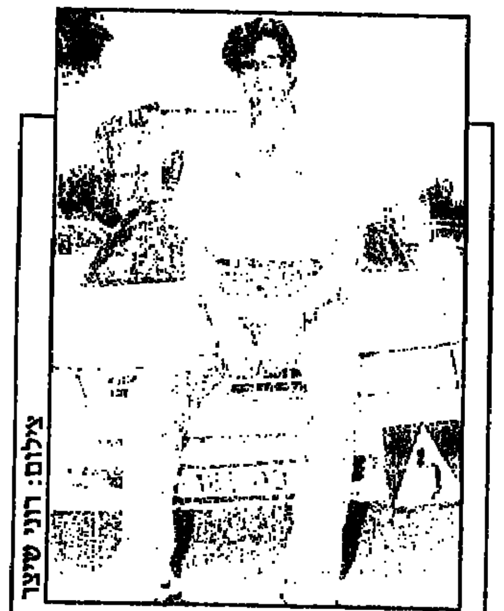

צילום: רוני שיצר

מורה לנהיגה, גיורא אנטמן

ארץ ישראל העובדת

הליגה הלאומית בפגרה, אבל זה לא אומר שכל השחקנים יצאו לחופשה. גיורא אנטמן, למשל, עובד כמורה לנהיגה; לאפרים דווידי יש פיצוחיה; צבר דניאל הוא שמאי; קובי בלדב סוכן ביטוח; יוסי בילו הוא עובד רשות הדואר ויורם בן־גוזי משחזר עתיקות בבית־שאן ■ עמודים 6־7

נבחרת ישראל בכדורסל רשמה אתמול ניצחון [illegible] באליפות אירופה [illegible] כשהביסה את אלופת אירופה הצאת [illegible] 69:78 [illegible] ניצחון [illegible] ■ עמודים 8־9

הנערים חגגו את החופש בנסיעה על רולר־בליידס - מאיה נדרסה למוות

בחמש לפנות בוקר החליקו הצעירים על כביש בנתניה ■ נהג בן 81, שלא הבחין בהם, פגע למוות בנערה בת ה־16 וחצי ■ "אפילו נעלי הרולר־בליידס עפו מרגליה", סיפר אחד מחבריה ■ הנהג נעצר לחקירה ורישיונו נשלל

מאת אורי ארזי

"זו היתה רק שאלה של זמן עד שמישהו ייפגע" - כך הגיבו במשטרה על מותה הטראגי של מאיה איטיק ז"ל, בת 16 וחצי, שנהרגה אור ליום שישי מפגיעת מכונית בעת שהחליקה על רולר־בליידס בכביש בנתניה.

ביום רביעי סיימה מאיה את לימודיה בכיתה יא'. בטקס הסיום, שהתקיים בבית הספר שרת, זכתה בתעודת הצטיינות. מחר אמורה היתה לעבור את בחינת הבגרות במתמטיקה. מאיה, שהחלה לפני כחודש להחליק על רולר־בליידס, הצטרפה לחבורת נערים שביקשה לחגוג את סיום הלימודים ולעשות קצת כייף לקראת החופש הגדול.

הנערים, שסולקו מהקניונים בעיר וממקומות ציבוריים אחרים, החליטו לעבור לכביש. "העדפנו להחליק בשעת לילה מאוחרת, משום שאז יש מעט מאוד כלי רכב על הכביש", סיפר אחד הצעירים.

חבורת הנערים, 20 במספר, גלשה במורד רחוב הרצל מקניון השרון מזרחה עד לתחנת הדלק עוז.

סמוך לשעה 05.00 בבוקר ביקשו הגולשים לחזור הביתה. הם החלו לחצות את הכביש. מכונית סובארו, נהוגה על־ידי גבר בן 81, פגעה בעוצמה במאיה. היא הועפה לאחור למרחק של עשרות מטרים.

"אפילו נעלי הרולר־בליידס עפו מרגליה", סיפר אחד הנערים שהיה עד לתאונה המחרידה. למקום הוזעק צוות נט"ן של מד"א ורופא קבע את מותה.

מאיה איטיק ז"ל

הנהג הקשיש נלקח לחקירה ורישיונו נשלל.

מאיה ז"ל הותירה אחריה הורים: אתי וטוביה ושתי אחיות צעירות יעל ומיכל.

חבריה של מאיה הודיעו לאחר ההלוויה, כי יש בכוונתם לארגן הפגנה, במטרה לשכנע את ראש העיר, צבי פולג, להקים אתר החלקה על רולר־בליידס.

"נסיעה בשעת לילה מאוחרת זה פשוט מוות בהזמנה", אמר בסוף השבוע רפ"ק מוריס הרוש, ראש לישכת התנועה במרחב השרון. "הצעירים מסכנים גם את עצמם וגם את הנהגים", הוסיף.

"נסיעה בלילה זה פשוט מוות בהזמנה". חבריה של מאיה, דקות אחדות לאחר האסון צילום: מאיר [illegible]

אזהרה: רולר־בליידס רק במגרשים המיועדים לכך

ראש במשטרה לא יכולים לעשות הרבה נגד מחליקי הרולר־בליידס שטסים להם בכבישים במהירות של עד 60 קמ"ש. "היו לנו סקטים, סקטבורדים ועכשיו הרולר־בליידס. פשוט צריך לחכות שגם הגל הזה יחלוף", אומר ראש מחלקת התנועה במטה הארצי, נצ"מ אודי אפרת.

הנסיעה ברולר־בליידס בכבישים אסורה על־פי החוק, אך רק מחליקים בודדים קיבלו עד היום דו"חות על החלקה בכבישים. [illegible] תמקד במישור ההסברתי", אומר נצ"מ [illegible]

ואילו ממשרד החינוך נמסר, כי [illegible] מיוחדות למחליקים ברולר־בליידס.

נמסר, כי הנסיעה בכבישים או [illegible] אסורה וכי יש להחליק אך ורק בשטחים [illegible] שים מיועדים לכך.

יעקב [illegible]

מזג האוויר

הגולן	30-19
חיפה	30-22
טבריה	36-22
תל אביב	30-21
ירושלים	30-18
עזה	30-21
באר שבע	33-20
אילת וערבה	41-26

טמפרטורות רגילות לעונה. תחזית ליום ב': ללא שינוי ניכר.

בעולם

לונדון: 20"12; בריסל: 21"12; ברלין: 20"10; מדריד: 35"22; ניו־יורק: 23"17; פאריס: 18"10; בודפשט: 18"10; יוהנסבורג: 19"2; ליסבון: 25"21; לוס אנג'לס: 28"16; מוסקבה: 20"11; טוקיו: 25"17; סידני: 17"7; אתונה: 36"21; בנגקוק: 32"20; ברצלונה: 26"20; בואנוס איירס: 20"12

טוטו

הניחוש הנכון של המשחקים והתוצאות הראשונות של זוכי מחזור 43 בטוטו יימסרו רק מחר בבוקר – עם סיום כל משחקי האינטרטוטו

צ'אנס

תוצאות הגרלה מיום ו':

♠	♥	♦	♣
7	7	10	8

המועצה המקומית רמת השרון
לשכת הדובר
עבודות ברחוב סוקולוב
המועצה המקומית רמת השרון תבצע החל מיום א', 25 ביוני 1995, עבודות לחידוש האספלט והחלפת צנרת מים במסלול המערבי של רחוב סוקולוב, בקטע מרחוב הראשונים ועד לרחוב הכרמל.
תקופת הביצוע – כשלושה שבועות.
התנועה דרומה תתנהל במסלול המערבי, בנתיב אחד בלבד.
עמכם הסליחה על אי הנוחות הזמנית.

אל תהיה בלחץ!
בתיכון ברק 4 בחינות בלבד ותעודת בגרות ביד.
ציוני מגן בהכרה מלאה של משרד החינוך
הרשמה לכיתות ט', י', י"א, י"ב.
177-022-1245, 03-5621617

אורנון
[illegible]
חינם 177-022-5151

רוצים לפגוש את הריינג'רים?
תלוש מס' 1
Power Rangers פאוור ריינג'רס הסרט
מבצע קיץ לקוראי [illegible]

מישלב
המרכז הישראלי להשכלה
אמינות
נסיון
הצלחה
בגרות למבוגרים
מחיר מיוחד 177-022-1772

אדי אינטרנציונל מציע:
מחירים מיוחדים ללונדון בקיץ
טיסות בלבד או חבילות נופש
◆ מסלולי טיולים בבריטניה ◆
אינטרנציונל, כיכר המייסדים 6 נתניה, טל. 829805, 09-339171, פקס. 09-829802

מלון ריץ ירושלים · 02-6523121
129* ש"ח, לינה וארוחת בוקר
* לכל אדם בחדר זוגי
בית הכרם · סמוך לבית החולים שערי צדק בדרך לבי"ח "הדסה" עין כרם

מלון מצפה ים
נתניה טלפקס: 09-623730
180 ש"ח לזוג
לינה וארוחת בוקר
(60 ש"ח נוסף סוף שבוע)
מיזוג, אמבטיה, טלוויזיה, טלפון בכל חדר

60 ש"ח מאווררי תקרה לסיטונאים 03-7513251

הזיברוץ מזיקים
שרות ארצי מיידי
03-5441993
בפיקוח ארגונים

25069518

באר־שבע: התקדמות בגיוס עם תורג'מן

הנהלת הפועל באר־שבע קיימה אמש ישיבה עד שעה מאוחרת. בישיבה זו דווח על התקדמות במשא ומתן לגבי השאלתו של אמיר תורג'מן לבאר־שבע, אם כי טרם נסגר דבר. גם שמו של איציק זוהר הועלה כמועמד לחיזוק הקבוצה בעונה הבאה.

בתוך כך נמסר, כי היום בבוקר יועברו לכל השחקנים כל החובות מהעונה הקודמת, כולל תשלומים עבור העפלת הקבוצה לגביע אופ"א. מדובר בסכום של כחצי מיליון שקל. הפועל באר־שבע תצא ב־20 ביולי למחנה אימונים בהולנד, ותשהה שם עד ה־31 בחודש. ■ אילן שי

■ קראנצ'ביץ' האוסטרלי רוצה לשחק בארץ

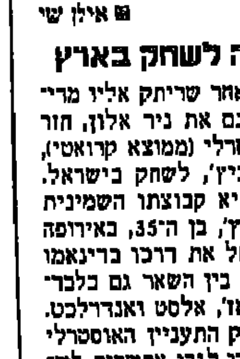

6 שנים לאחר שריתק אליו מרי־נה שלימה וגם את ניר אלון, חזר החלוץ האוסטרלי (ממוצא קרואטי), אדי קראנצ'ביץ', לשחק בישראל. שארלרוהה היא קבוצתו השמינית של קראנצ'ביץ', בן ה־35, באירופה – לאחר שהחל את דרכו בדינאמו זאגרב, ושיחק בין השאר גם בלבר־קוזן, פ.צ. ליאז', אלסט ואנדרלכט. במהלך המשחק התעניין האוסטרלי אצל ירון דרורי לגבי אפשרות לש־חק בישראל בעונה הבאה. דרורי היפנה אותו ליו"ר, משה דדש, וקראנצ'ביץ' אמר לאחר המשחק: "הגיע הזמן לשחק פה. מזג האוויר טוב, הכדורגל טוב ואני אוהב את ישראל. השתפרתם מאוד, אבל גם הכדורגל האוסטרלי השתפר. לכם יש יתרון עלינו, כי אתם משתפשפים באירופה. בא לי לגמור את הקריירה פה ורצוי עם אלי אוחנה". ■ רון עמיקם

■ **בית"ר ירושלים:** יו"ר הקבוצה, משה דדש, ניהל אתמול מרתון פגישות בביתו עם שני המיועדים לחיזוק הקבוצה, דוד אמסלם ואיציק זוהר (ראה ידיעה נפרדת). לאמסלם יש סיכום בבית"ר ירושלים, אבל הוא מחכה לשובו מחופשה של סוכנו, יעקב אסקטלן.

אמסלם לא ממהר לחתום על טופס ההעברה שלו בבית"ר והוא מחכה להתפתחויות. במסגרת הסיכום שלו בבית"ר, מחוייב אמסלם לשלם קנס גבוה במקרה ויתנער מהחוזה, אבל בבית"ר לא מנופפים בסעיף הזה מתוך בטחון שיחתום. דדש מתכוון גם לשבת שוב עם קשר הפועל ת"א, יוסי אבוקסיס. ■ רון עמיקם

■ מכבי חיפה ממשיכה לחפש בלם

עשרה ימים לפני חידוש האימונים, עדיין לא יודעים במכבי חיפה מי יהיו שני הזרים שישחקו בקבוצה לצידו של סרגיי קנד־אורוב. כרגע ניתנת עדיפות לבלם הקרואטי של קרואטיה זגרב, סלבקו אשטנוביץ'.

ייתכן שהמנג'ר, גיורא שפיגל, ייצא בימים הקרובים לחו"ל, בנסיון להביא לקיצה את פרשת החיפושים אחר בלם זר. על הנייר, גם רומן פץ נשאר מועמד – למרות שבחיפה היו מעדיפים שפץ ישחק בקבוצה אחרת בשנה הבאה.

אריק בנארו, שעתיד לשוב לקבוצה, אמור לשבת השבוע עם המנג'ר גיורא שפיגל ועם יעקב שחר, כדי לסכם את תנאיו הכס־פיים. ■ יונתן הללי

■ דני אלברט קרוב לבית"ר ת"א

פער של 3,000 דולר בלבד מפריד בין המגן דני אלברט לבית"ר ת"א. עובדה זו עולה מהפגישה השניה שקויימה בין הצד־דים, בסוף השבוע. יו"ר בית"ר, בן־ציון מורדוב, הביע את בטחונו, שאלברט, אשר שיחק בעונה החולפת בראשל"צ, יושאל לבית"ר ת"א. להערכתו, לא יהיה מכשול גם לצירופו של קשר מכבי חיפה, שלומי עמר, יוצא הפועל אשקלון.

לעומת זאת לא תחתים בית"ר את מגן הפועל חיפה, ערן כהן, מכיוון שהוא ביקש לעונה הקרובה שכר של יותר מ־80 אלף דולר! ■ אלכס פרלסמן

■ **מכבי פ"ת:** סכום מכירתו של רן בן שמעון יורד במעט בחצי, והוא ייקבע בין 400 ל־500 אלף דולר. פ"ת תחתמה בסוף השבוע עם המגן, דוד פרץ. ■ רון עמיקם

■ **עירוני ראשל"צ:** אתמול שב ארצה מרוסיה מאמן ראשל"צ, ויטאלי סבצ'נקו, עם רשימת שחקנים המועמדים לחזק את הקבוצה בעונה הבאה. בין המועמדים נמצא גם סרגיי גוסייב, שחקן הפועל ב"ש. ■ דרור מילר

■ **מכבי נתניה:** מאמן הקבוצה בעונה החולפת, שלומי אדרעי, שעבר בצוותא עם שנג'.ל פרלמן, מאוכזב מכך שאין התפתחויות בצד הניהולי של הקבוצה שנשרה לליגה הארצית. אדרעי, שקיבל בסיום העונה רמזים מחברי ההנהלה כי הם רוצים שימשיך בתפקידו, החליט לא להמתין עוד להתארגנות הקבוצה, ולבדוק הצעות אחרות. אדרעי, 51, כיהן בשש השנים הקודמות כמאמן הנערים של ישראל.

■ **מכבי הרצליה:** הקבוצה קיבלה שהות עד מחר לגבי יורי מורוז, כדי להודיע אם היא מעוניינת לשאול אותו. ■ אברהם בן יוסף

■ **טוטו:** תוצאות המופיעות בטופס הטוטו: באזל – שפילד וונסדיי 1–0: בוני ברנו – כדורניגן 1–2: בוהמיינס – אורנסה 0–2: פוגון שצ'צין – קאן 1–2: באצ'י – פארול 1–2. הניחוש המלא יהיה רק הערב, אחרי סיום משחקי האינטרטוטו.

■ טלוויזיה

ערוץ הספורט
16.00: התעמלות אמנותית (שידור חי)
21.00: כדורגל. קופה אמריקה לנוער
22.00: כדורגל ספרדי
23.30: הוקי קרח

יורוספורט
12.30: אירוף
14.30: אתלטיקה. שידור חי מגביע אירופה
21.00: כדורגל: גרמניה – פורטוגל; ארגנטינה – צרפת
23.00: מירוץ מכוניות (חי)

פריים ספורט
19.30: כדורסל. חצי גמר אליפות אסיה

ר.ט.ל.
20.10: ספיישל עם בוריס בקר

סאט 3
14.45: מירוץ מכוניות מגרמניה

הרוסי אולג ורטניקוב הוא המועמד המועדף למכבי ת"א

מאת איל לוי

המועמד המועדף לחיזוק מכבי ת"א בעונה הקרובה הוא אולג ורטניקוב, חלוץ רוטור וול־גוגרד. החלוץ צד את עינו של מאמן הקבוצה, דרור קשטן, כבר במשחק גמר הגביע הרוסי, למ־רות שלא היה תחת מעקב של המאמן. קשטן חזר אתמול למוסקבה לצפות שוב בחלוץ, שהבקיע בעונה שעברה 19 שערים ב־33 משחקים. המכ־שול הגדול הוא המחיר, ואתמול היה צריך להי־תברר הנושא.

קשטן חזה שלשום גם בקשר נבחרת ליטא וז'לגיריס וילנה, במשחק גמר הגביע הליטאי, והיום הוא אמור לחזור ארצה, כדי לתת הערכות על השחקנים שראה. אם לא ימצא גם הפעם את שחקן החיזוק המתאים, המאמן עשוי לצאת פעם נוספת לאירופה, כבר בימים הקרובים.

השבוע יתכנו שיחות נוספות עם שלושה מתוך ארבעת השחקנים שהוצבו ברשימת ההעב־רות (אמיר שלח בחו"ל) וקיים סיכוי שתהיה גם התקדמות בנושא. מכבי ת"א מעוניינת להתחיל באימונים בסוף השבוע הבא, ללא בעיות. עד אתמול לא הגיעה הצעה לרכישת אחד השחק־נים.

גדי ברומר אמר אתמול: "אני רוצה ק… מר ברוח טובה, ולא יגלוש לפסים לא מכו… אני ואלון גדלנו בקבוצה, ואנחנו רוצים לה… ולשחק בה. אבל מצד שני ציפיתי שאם צ… מנהלים משא ומתן, אז שהוא ישאר בינ… הקבוצה, ולא יופיע על גבי העיתון. אלון … סיף: "שכל הסיפור הזה יגמר כמה שיותר …

ביום שני אמורה להיות פגישה בין מכ… בי ת"א ומועצת הפועלים בכדי להחז… את … שא המשחקים בבלומפילד בעונה זו… העניין לא יסתדר, הקבוצה תבקש להתא… ליה.

זוהר קיבל מהפועל ת"א את ההצעה הטובה ביותר

מאת מאיר ריפמן

מכבי ת"א והפועל ת"א מנהלות מאבק סמוי על איציק זוהר לעונה הבאה. לפני חזרתו היום לאנטוור־פן, קיים אמש זוהר שיחות מרתוני־ות עם בית"ר ירושלים ומכבי ת"א, שרוצות בו לעונה הבאה, בנוסף להפועל ת"א, שכבר דיברה איתו, וממנה קיבל את ההצעה הטובה ביותר.

מטרות השיחות של זוהר, לדעת בדיוק איזה הצעות מונחות לפניו, ומי מהן הכי טובה מבחינה הכס־פית. עם ההצעות שיש בידיו, יגיע זוהר למו"מ עם אנטוורפן, שרוצה להחתימו על חוזה לעונה הבאה.

רק אם אנטוורפן תציע לו שכר גבוה מזה שיכול לקבל בישראל, ייתכן ויחתום שם, לפחות לשנתי־ים. אם אנטוורפן תציע לו שכר נמוך יותר מההצעה הגבוהה ביותר שיש לו בישראל – זוהר יבקש מא־נטוורפן לשחרר אותו. אנטוורפן דורשת תמורת זוהר: מיליון דולר למכירה, 150 אלף דולר עבור השאלה לעונה אחת!

בעקבות פניה של בית"ר ירוש־לים, עלה אתמול זוהר לירושלים, דיבר עם היו"ר משה דדש, וחזה במשחקה באינטרטוטו. מהשיחות עולה שבית"ר ירושלים מוכנה אף לרכוש את הכרטיס שלו מאנטוור־פן, ומודעת למחירו – מיליון דולר!

אחרי הפגישה בירושלים הגיע זוהר לת"א, ואמש, סמוך לחצות, נפגש גם עם דייויד פדרמן, יו"ר חברת הניהול של מכבי ת"א. "היי־תה פגישה חיובית מאוד עם דייויד, שאני ביחסים טובים מאוד איתו מעבר לכדורגל, אבל לא היה שום סיכום, כי זה לא תלוי בנו, אלא באנטוורפן, ורק אחרי שאהיה שם ואדבר איתם, ארע מה קורה".

את ההצעה הרצינית ביותר קי־בל זוהר מהפועל ת"א, והיא "הכי חמה" מבחינת זוהר. כך שאם זוהר ישחק בארץ, זה יהיה בהפועל ת"א. אבל לכך יש עוד שני תנאים: שה־רוכשים המיועדים של הקבוצה – מהם קיבל את ההצעה – אכן ירכ־שו את הקבוצה השבוע, ושאנטוור־פן או קבוצה אחרת לא תציע לו חוזה כספי גבוה יותר. כפי שכבר פורסם כאן בשבוע שעבר, זוהר דרש מהפועל ת"א שכר של 250 אלף דולר נטו לעונה.

■ **בית־שאן:** יהודה עמר, בלם הקבוצה, דורש להשוות את תנאיו לאלו של השחקנים הזרים, כתנאי להמשך השידוך עם הפועל בית־שאן. לדברי השחקן, הוא יורש מגו־רים באיזור בית־שאן, משום שהנסי־עות מראשל"צ לבית־שאן מקשות עליו. ■ גדעון אברהם

איציק זוהר, בימים עברו, במדי מכבי ת"א

צילום: בן אי…

גרשון גלמן: אם הפועל ת"א לא תימכר השבוע, אעביר אותה להסתדרות בחינם

בכל מקרה, השבוע יוחלט סופית על עתידה של הפועל תל־אביב: האם היא תימכר לאנשי העסקים, או תמשיך להיות בידיים של מועצת הפועלים ו/או ההסתדרות

מאת מאיר ריפמן

בעקבות הסחבת במכירת הפועל ת"א, שנמש־כת כבר קרוב לחודשיים, התייאש גם מזכיר מועצת פועלי ת"א, גרשון גלמן, ובסוף השבוע הוא בישר: "אם הקבוצה לא תימכר השבוע, אני מנתח מצב וקובע עובדה: הקבוצה לא תהיה יו־תר באחריות שלי, או של מועצת הפועלים – אני אעביר את הקבוצה להסתדרות, ובחינם".

בסוף השבוע לא היתה שום התקדמות בעניין המכירה, מכיוון שהרוכשים המיועדים נסעו לחופשה, ורק מחר יחזרו ארצה לפעילות. נוסף לבלומפילד, הועלתה בעייה של ערבויות ובטחו־נות, שכביכול לא ניתנו ע"י הרוכשים, כפי שדורשים בהסתדרות. אבל למרות הייאוש, מנ־סה גלמן גם לראות את האור בקצה המנהרה. ואמש אמר: "אני מעריך ומקווה שהשבוע נסיים את המכירה. בכל מקרה, השבוע ייחתכו כל הדברים סופית, לכאן או לכאן".

גלמן מרגיש שעשה את שלו בעניין המכירה, ומבלי להגיד זאת מפורשות, כנראה שאנשי ההסתדרות במו"מ, והם שכנראה מרעימים קשי־ים לחתימת ההסכם. "אולי מישהו לא יכול להש־תחרר מהרעיון שהפועל ת"א לא תהיה שייכת יותר להסתדרות, אז שההסתדרות תקח בכ… את הקבוצה. אני חושב שאני צריך להפסיק … פל בעניין הזה".

■ **בסרי־כנאג:** העולה החדשה לליגה א' … סיכמה לעונה נוספת עם המאמן, אליאס פ… כמו־כן סיכמה הקבוצה עםהשחקן הארגנט… פביאן גרימברג, ששיחק בעונה שחלפה ב… נצרת. הקבוצה על סף סיכום עם שחקן נ… עילית, צבי מונשקו, ובנוסף היא מנהלת … מתקדם עם פטריסיו סייג. תקציב הקבוצה ל… הקרובה מוערך ב־700 אלף ש"ח. הקבוצה ת… למחנה אימונים מרוכז ברומניה.

תחדירו את הרמה

אתמול לא הופגנה רמה גבוהה בטדי, בהפסדה של בית"ר ירושלים לשארלרוהה הבלגית, 0–1, במסגרת משחקי האינטרטוטו

מאת רון עמיקם

קחו את בית"ר ירושלים של אתמול, תוסיפו לה שני זרים נבח־רים, ואיזה חומר אוולאי כזה, והיא טוחנת עד דק את שארלרוהה הבל־גית, שחוץ מהצרפתית שמתנגנת בפה שלהם, היא לא מזכירה שום דבר מאירופה, למרות שניצחה את בית"ר 0–1.

המשחק של אתמול הוא דוגמא מובהקת לזלזול שנוקטות הקבוצות הישראליות במפעל הזה. שישה משחקים כולה, ואפשר לשחק אותה אירופה, ובאמת. אז נכון שהליגה נגמרה לא מזמן, אבל מה רע לאלי אוחנה למשל להעביר את הזמן בהנגנה המצחיקה ששיחקה אתמול מול עמי וזאנה?

אבל, יש אילוצים, ובית"ר ירושלים הופיעה אתמול בהרכב שבמקרה הטוב, אחד ממנו (ירון דרורי) עשוי לפתוח נגד הפועל חי־פה את הליגה הלאומית ב־26 באו־גוסט. יתר החיילים האלמונים ניסו ולא הצליחו לפרוץ את שערו של גוליאש המצוין ועם קצת יותר ריי־טון, היו גם יורדים עם ניצחון.

איציק זוהר ראה את המחצית הראשונה והלך. אם זו הרמה המוצ־גת בבלגיה, צריך להבין אותו על געגועיו לארץ. אירופה זה לא מה שהיה פעם, או שהגיע הזמן שלא לזלזל בעצמנו.

במחצית הראשונה עוד היו הבלגים בתמונה. אדי קראנצ'ביץ' בחן פעמיים את מיקי דהאן, ומצא אותו מוכן. בדקה ה־35 בעט סרבל רמי למשקוף. 2 דקות אח"כ בדק דרורי בכדור אדיר מ־25 מטר את גוליאש, ומצא אותו מוכן.

9 דקות בתוך המחצית השנייה התחיל ברדק בהגנה של בית"ר, טיבור באלוק ההונגרי מצא את החור, וירה פנימה, 1–0. מכאן זו היתה בית"ר. בדקה ה־57 שיחרר אלהרר טיל ליד הקורה ו־4 דקות אח"כ עצר אותו גוליאש באחד על אחד. בדקה ה־65 שלח דרורי את דגמי חופשי, והוא בעט החוצה. 4 דקות אח"כ הוכשל עמי וזאנה ברחבה. דרורי, בזילזול, בעט פנדל רע, וגוליאש הדף. ראנטה ברוניו החליט להתווכח עם השופט היווני, סטלוס, שלקח את העסק ברצינות, ושלח אותו החוצה, נוסף לעוד שי־שה צהובים שחילק.

בית"ר: דהאן; סוני לוי (קסל־סי/67), גורמן, כחילה, א.כהן; אלהרר, ארז אוולאי, דרורי, דרעי; אואזנה, דגמי (קרדי/80).

שארלרוהה: גוליאש; קסטו, ון מר (רסלובר/76), סילבני, מורי; רסקן, ברוניו, באלוק, קרנצ'ביץ' (פטיסיה/83), מומנס, רמי (ויו/89).

שפט: סטלוס, 1000 צופים בט־די.

אלי כהן: "אתה מצפה גם ליכו־לת מקבוצות שלא מתאמנות? פיס־פסנו ניצחון קל. עם קבוצה מכונה וזרים, אפשר לעלות בקלות. צריך לתת על זה את הדעת ולהתייחס בר־צינות, עם כל הכבוד לפגרה".

מאמנה הקרואטי של שארלרו־הה, לוקה פרוזוביץ': "משחק הכנה טוב. בחצי השני נשארנו עם עשרה שחקנים ובלי אוויר".

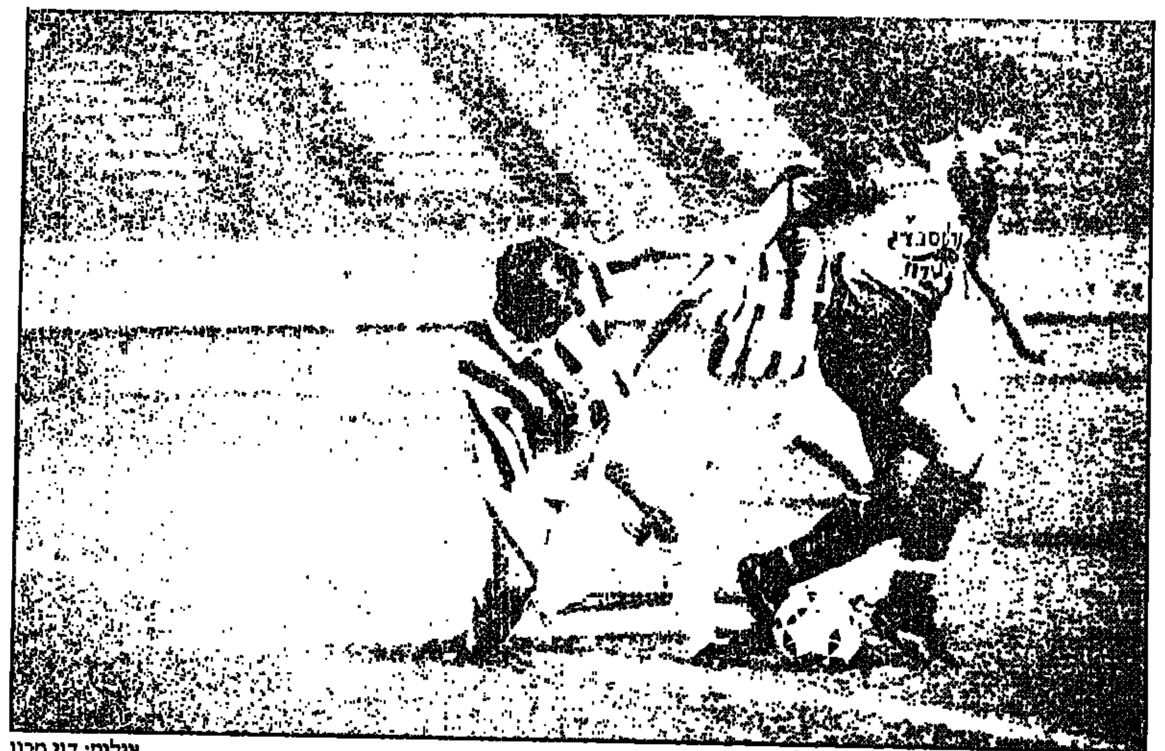

ירון דרורי בין שני בלגים, אתמול בטדי. לא רמה

צילום: דני מרון

■ בית 1
בורסאספור – ווימבלדון 4-0
בית"ר י-ם – שארלרואה 1-0

1.	בורסאס.	4 -0	3
2.	שארלרואה	1 -0	3
3.	קושיצה*	0 -0	0
4.	בית"ר י-ם	0 -1	0
5.	ווימבלדון	0 -4	0

* משחק חסר

הערב: הפועל פ"ת בטורקיה

הפועל פ"ת תפתח הערב בטורקיה (19.00) את משחקיה במסגרת האינטרטוטו, כשתתארח אצל קבוצת גנצ'לרבירילי.

פ"ת הגיעה לאנקרה שלשום, וזכתה לק־בלת פנים חמה בכל המובנים. שוטרים ואנ־שי בטחון קידמו את הקבוצה בשדה התעו־פה, והם מלווים אותה בכל נסיעה, כולל שמירה הדוקה במלון. נציגי הקבוצה הטור־קית כיבדו את הפתח־תקוואים בבונבוניי־רות, ונציג אוהדי הקבוצה הביא להם פר־חים ועוגות.

שישה שחקנים חדשים יופיעו בהרכב הקבוצה היום: השוער יניב נחום, אבי פלט־שר, דוד פינגטי, והפולנים, פיוטר פרבוצקי, תומס ציבולה ויורוסלאב הרושקביץ'.

המנג'ר גיא לוי, אמש: "אנחנו מתייחסים ברצינות למפעל הזה, והולכים על נצחון. אנחנו רוצים לבחון בזמן אמת את השחק־נים החדשים שלנו, וגם לייצג בכבוד את המדינה".

הטורקים ישחקו בהרכב חסר. למעשה, מעמידים הטורקים כמעט קבוצת נוער. שני הזרים מדרום אפריקה, שנותרו בקבוצה, לא ישחקו. קושה הגיע אתמול לטורקיה, חתם לעונה נוספת, אבל עדיין לא התאמן אפילו פעם אחת, ולא ישחק. הדרא"פ השני, קונה, מגיע רק היום לאנקרה.

גם המאמן הבלגי החדש של הקבוצה, ג'ורג' היילנס לא יאמן אותה. במקומו יאמן אוסמן איסילאר, מצוות המאמנים של המועדון. בגנצ'לרבירילי מקווים שיגיעו צופים רבים. מחירי הכרטיסים הוזלו מאוד כדי שהקבוצה תקבל עידוד במגרש.

■ מאיר ריפמן ויעקב זיו

כפ"ס צפויה להימכר בקרוב לאיש העסקים עודד גולד

גולד יקנה את הקבוצה בסכום של כשלושה מיליון שקל

מאת איתן אורטסמן

אם לא יהיו עיכובים והפתעות של הרגע האח־רון, צפוי להיחתם היום או מחר, הסכם למכירת הפועל כפ"ס לאיש העסקים, עודד גולד. המחיר הבסיסי של העיסקה – 3 מיליון ש"ח לערך. את הסכום הזה ישלם גולד לכיסוי חובות האגודה עד ל־31 למאי '95.

העיסקה תהיה כפופה לתקנות ההתאחדות לכ־דורגל, ולמסקנות ועדת אביבי, בקשר להפרטת קבוצות. עיריית כפ"ס – אחד המממנים העיקריים של הקבוצה, תזרים, במסגרת ההסכם, 800 אלף ש"ח מדי שנה, במשך 5 שנים ברציפות. הרוכש יקבל זכויות לשימוש באיצטדיון ובמגרשי האימו־נים הצמודים לו, השייכים בחלקים שווים לעיריית כפ"ס ולמועצת הפועלים.

למרות שהמכירה, אם אכן תתבצע, תביא לפחות לרווחה כלכלית, ואולי גם להישגים ספורטיביים, שורר בהנהלת הקבוצה כעס על כי הסיכום בין הצדדים (עירייה, מועצת הפועלים והרוכש) הושג בסוף השבוע החולף, כאשר הקבוצה טיילה בטור־קיה – וללא שיתוף פעולה מצד ההנהלה. הפועל כפ"ס תחל את אימוני ההכנה לעונה הבאה, בעוד שבוע.

■ הפועל חיפה מחפשת זר: גרנט יחזור מהונגריה, עמנואל אופיר וגיא עזורי יצאו אתמול לרוסיה

מאמן הפועל חיפה, אברהם גרנט, יחזור מחר מהונגריה, שם עקב אחרי מספר שחקנים זרים, בי־ניהם שוער. מיד עם שובו אמור גרנט לכנס את הצוות המקצועי, ולהחליט מי יהיו הזרים של הקבו־צה.

אם גרנט לא יממש את האופציה של שוער זר, שני המועמדים העיקריים להצטרפות הם השוערים יצחק קורנפיין וגיורא אנטמן. בתוך כך, ממשיך גרנט לחפש בלם אחורי וחלוץ. היום הוא אמור לצפות בחלוץ הונגרי.

עמנואל אופיר וגיא עזורי יצאו אתמול לרוסיה, כדי לצפות בסרגיי בלקביץ', קשר דינאמו מינסק. אולג קאשלוק על סף סיכום בעירוני ראשל"צ.

החלוץ הישאם זועבי סיכם כי ימשיך בקבוצה בעונה הבאה. אביבי זוהר, יחד עם יעקב אסייג ורונן אזולאי, לא ימשיכו עוד שנה, כמו גם דני מלכין, שיחזור למכבי חיפה. זוהר יושאל לעונה נוספת. ■ יונתן הללי

■ מכבי יפו פותחת את אימוניה

מכבי יפו תפתח הערב (17.00) את אימוניה באי־צטדיון גאון. יו"ר האגודה, יצחק אסא, הודיע כי יפו מנהלת מו"מ עם מספר גורמים, לגיוס מיליון דולר, שיוזרמו ככל הנראה מחברת 'אזורים' ומגר־פים הקשורים בפרוייקט העתידי של יפו – האיצט־דיון החדש.

נציגי יפו ייפגשו היום עם המשנה לנציב מס ההכנסה, כדי לפתור את חובות האגודה. עד כה יפו שילמה 1.8 מיליון שקל לשלטונות המס, ונותר לה חוב של מיליון שקל.

חלק משחקני יפו הביעו התמרמרות בגין כספים שחייבת להם האגודה. היו"ר אסא הודיע בתגובה כי "הבוקר יוזמנו לשיחה ארבעה שחקנים בכירים, ועד סוף השבוע ההנהלה תשב עם כל השחקנים, כדי לסכם את תנאיהם הכספיים. בקשר לחובות, שחק־נים לא ייצאו למחנה האימונים בבולגריה (בעוד כשלושה שבועות) מבלי שיקבלו 50 אחוז מהחוב במזומן, ואת יתרת הסכום בצ'קים דחויים".

■ רונן הלל

משה סיני דחה הצעה מב"ש לאחר שנמכרה לאלי להב

מאת מאיר ריפמן

הרוכש החדש של הפועל ב"ש, אלי להב, הציע בשבוע שעבר למנג'ר הפועל ת"א, משה סיני, לשמש בתפקיד זהה בקבוצתו, אבל סיני דחה את ההצעה. מיד אחרי שסוכם סופית על רכישת הפועל ב"ש בשבוע שעבר, התקשרו לסיני שלושה נציגים שונים מב"ש: להב עצמו, יצחק מצליח (היו"ר המיועד) ואדם נוסף.

סיני הבהיר לכל אחד מהשלושה, שכרגע הוא לא יכול לשבת ולסכם עימם, מכיוון שהוא קשור בחוזה עם הפועל ת"א, ועד שלא יתבהרו הדברים בקשר לרכישת הקבוצה, הוא לא יכול לעשות דבר.

הבאר־שבעים שאלו אותו אם יוכל לדעת דברים תוך ימים ספורים, וסיני השיב להם, שייתכן והדברים יקחו יותר זמן, ולכן אינו יכול להתחייב.

הפנייה של להב לא היתה מקרית, וגם לא הראשו־נה. לפני מספר שבועות, כשלהב רצה לרכוש את הפו־על ב"ש, הוא נפגש לשיחה בת"א עם סיני, כדי ללמוד ממנו על ניהול קבוצת כדורגל. כבר אז הוצע לסיני תפקיד המנג'ר בב"ש. אלא שאז השיב סיני, שהוא מוכן עקרונית לשבת ולדבר בנושא, אבל קודם על להב להיות הבעלים של ב"ש. ואכן, משהפך לבעל הקבוצה, חזר להב לסיני, ונדחה.

הסחבת במכירת הפועל ת"א, וחוסר הוודאות ביחס לעתיד הקבוצה, הסבו כבר לסיני, אישית, נזק מקצועי וכלכלי, שכן נאלץ לדחות הצעות מפתות – מקצועיות וכספיות – משתי קבוצות: הפועל ב"ש ובית"ר ירוש־לים. עם זאת, סיני עצמו, ובמיוחד הפועל ת"א, נוכחו לדעת שיש הערכה מקצועית כלפי סיני בליגה.

משה סיני. זוכה להערכה מקצועית גם בב"ש

משה גורלי ומאיר היימן

דור אמסלם מסובך בהתחייבויות סותרות: עם הפועל חיפה הוא חתם באמצעות פרקליטו, ואילו סוכנו סגר עם בית"ר ירושלים. וחוץ מזה, חתום השחקן על הסכם שמבטיח לסוכנו, יעקב אסקטלן, 200 דולר אלף אם יפעל בניגוד לדעתו. התסבוכת תיפתר בקרוב, אבל אין ספק שתשאיר מאחוריה משקעים, מרירות ונזקים לשחקן

חסתבך לגמרי. דוד אמסלם
צילום: עדי אבישי

לאחר שנת הסגר, רשם העונה דור אמסלם קאמ־בק מזהיר וכבש בגדול את עמדת המגן השמאלי מספר 1 בישראל. בהפועל ת"א, בנבחרת הלאומית ונבחר אף לנבחרת העונה. למרות זאת, אמסלם הוא איש עצוב בימים אלה. קרוע בין התחייבויות סות־רות, מסובך בפלונטר משפטי שסופו לא ברור. אמס־לם עוד לא יודע איפה ישחק בעונה הקרובה, בהפועל חיפה או בבית"ר ירושלים, אבל דבר אחד הוא יודע: בקבוצה בה לא ישחק, יקבל אותו קהל עוין ומערכת מרירה שתתוש, ובצדק, שיצאה פראיירית.

לאמסלם חוזה חתום עם הפועל חיפה. ההסכם הו־שג באמצע מאי, עוד לפני סיום הליגה. כך בישר אמסלם למעסיקיו בהפועל ת"א. "אני לא יכול לסגת מההתחייבות לרובי שפירא", אמר אמסלם לסיני, כשזה התעניין בתכניותיו לעונה הבאה. לסיני, אגב, אין טענות: "לא היו לי או וגם אין לי עכשיו, כיוון שממילא עוד אין כתובת בהפועל ת"א שאפשר לס־גור איתה".

והנה, לפני כשבועיים, נוצרה ההתחייבות החדשה, הסותרת, כלפי בית"ר. סוכנו של אמסלם, יעקב אס־קטלן, לא שבע נחת מהסיכום של אמסלם בחיפה. לא מהתנאים הכספיים, לא מהעובדה שהוא עצמו לא היה מעורב בבישול (שהה בסין בזמן שאמסלם חתם עם חיפה), וכנראה גם בגלל שהוא אישית יצא בשכר פחות מההסדר עם חיפה.

אסקטלן הלך לדרש וסידר לאמסלם תנאים טובים יותר, אליהם נחזור בהמשך, ועתה יש לבית"ר ירוש־לים טופס העברה ששתיים משלוש החתימות הנחו־צות כבר ישנן עליו: של הקבוצה המעבירה ושל הק־בוצה הקולטת. חסרה עדיין חתימת השחקן.

הקבוצה המעבירה היא נווה־אילן לוד מליגה ג'. כדי להתגבר על האיסור התקנוני של 'כרטיס ביד', מתפקדת נווה־אילן לוד כקבוצת קש של אמסלם, וגובה תמורת שירות זה 10,000 דולר מהשחקן או מהקבוצה המשאילה. מבחינתה, זה לא משנה אם מדובר בברצלונה או בזרנוגה. ועם זאת, יו"ר נווה־אילן, אמיל חדד, מיודד עם משה דרש, מה שקצת זירז את ההליכים. זירזה אותם גם האמביציה של דרש לדפוק את הפועל חיפה, אותה הוא מאשים בסדרת מוחטפים של שחקניו לפני העונה שעברה – יעקב אסייאג ואולג קושלוק.

המילכוד של אמסלם, נובע מהסכם כובל המכפיף אותו כליל לאסקטלן. "מתוקף הסכם איתו, יש לו סמכות לסכם דברים בשמי ואם אפר אותו, תהיה לי בעיה והוא יוכל לתבוע אותי", אומר אמסלם ומוסיף: "אני לא נפגשתי ולא חתמתי עם בית"ר". ולא מדובר בסתם הסכם: אמסלם מחוייב בו לשלם לאסקטלן 200 אלף דולר (!!) אם יפעל בניגוד לדעתו.

גם בחוזה עם הפועל חיפה הוכנס סעיף שחושף את אמסלם לתביעה כספית. נאמר בו: מכיוון שהשח־קן הודיע שהוא בעל הכרטיס, יעביר השחקן את כר־טיסו לקבוצה עד 15/6, ולא, יפצה את הקבוצה ב־50 אלף דולר.

תאריך זה כבר עבר, והצמיח עילת תביעה לחיפה, שעדיין לא ממששת אותה. בכל מקרה, התסבוכת הזו כבר מעמידה את אמסלם בסכנות תביעה כספית גם מצד סוכנו וגם מצד חיפה. בהחלט לא נעים.

לעמדתה של חיפה בסיפור הזה יש נקודות תורפה שנולדו משתי עבירות תקנון שלכאורה עברה: 1. היא לא דיברה עם קבוצתו של השחקן. 2. היא סיכמה עם השחקן לפני תום הליגה.

רוצים לשחק ביחד. פליקס חלפון (מימין) ודוד אמסלם
צילום: חגית כתב

נכון שהבעיות הן פתירות. קבוצת האם (נווה־אילן לוד) היא ממילא פיקציה, ותאריך אפשר תמיד להשׂ־איר פתוח ולהוסיף אחר־כך. והנה, מסתבר שזה לא כל־כך פשוט. הפיקציה יכולה לגלות עצמאות (חדד, יו"ר נווה־אילן, חתם דווקא לדרש) וממילא כל העו־לם יודע כבר שאמסלם חתום בחיפה.

אסקטלן, מודע לכך, לא התרגש מהחתימה של אמסלם בחיפה. הרי יש לו התחייבות שקנס גבוה בצידה: 200 אלף דולר אם אמסלם ימרה את פיו. לפיכך, נשמע זחוח דעת כשאמר לכל מי שרצה לש־מוע הוא (אמסלם) יכול לעשות מה שהוא רוצה, אבל בסוף הוא ישחק רק במקום שאני אקבע.

הפועל חיפה התחייבה לשלם לאמסלם שכר שנע בין 100 אלף ל־110 אלף דולר לעונה (העונה בהפו־על ת"א השתכר כ־70 אלף דולר). בירושלים השיג אסקטלן לקליינט שלו תנאים משופרים. לשנה הרא־שונה 30 אלף דולר יותר מאשר בחיפה ובשנתיים הבאות, בהן נתן לירושלים אופציה על השחקן, יקבל זה 45 אלף דולר יותר בשנה השנייה וכ־55 אלף דולר יותר מאשר בחיפה בשנה השלישית.

למרות שכירה הסכם חתום עם השחקן, הבינה חיפה שתרבה להגיע להבנה גם עם אסקטלן, אלא שהניסיון עלה על שירטון, בעיקר סביב שאלת הכר־טיס. מעיסקת בית"ר, היה אמסלם מקבל 60 אלף דולר כרמי חתימה (השאלת כרטיסו לעונה) ואילו חיפה התעקשה על רכישת כרטיסו. כניסתו של אס־קטלן לתמונה הקפיצה את מחירו של הכרטיס (170 אלף דולר נטו, שזה 300 אלף דולר ברוטו), אבל המו"מ התפוצץ על שאלות מיסוי ורמי תיווך לאס־קטלן עצמו. זו הגירסה החיפנית והדברים נאמרים כאן בזהירות וללא פירוט, בגלל חוסר היכולת להש־יג את תגובתו של אסקטלן הנמצא בחו"ל.

בחיפה משוכנעים שבסוף אמסלם ישחק אצלם. מנכ"ל הקבוצה אבי קאופמן, מקבל, לדבריו, שלטו־נים מהשחקן, שמביע את רצונו לשחק רק בחיפה. ועם זאת, בחיפה החליטו לשנות תדמית, בעיקר לרו־בי שפירא: להיגמל מהלהיטות לחזור אחרי שחקן בכל מחיר. "מי שלא רוצה לשחק אצלנו, לא צריך", הב־היר בכיר בצוות המקצועי. לא יבואו אמסלם וחלפון, ישחקו מוסא וטלקר כמגינים".

גם פרקליטו של אמסלם, עו"ד שלום אבו־עמרא (שלדרשימה זו סירב להגיב), מהטובים וההגונים בניד־נס, תומך כנראה בסיכום החיפני. גם הסיכוי לשחק לצידו של חברו הטוב ביותר, פליקס חלפון, מניע את אמסלם צפונה. הצמד הזה, אגב, עשוי לרשת בנבחרת את מקומו של הצמד ממכבי חיפה, משה גלאם וחלפון בלבול.

בראיון למורן ברק בגלי־צה"ל, ביום שישי, האשים אמסלם את מי ששיכנע אותו לעלות לחיפה: "אבר־הם גרנט דיבר איתי". גרנט דיבר גם עם חלפון וקשר אותו אליו, לפחות אישית ומצפונית. עם זאת, ראוי לציין שאת הקשר הראשוני עם השחקן יצרה חיפה כבר בסביבות המחזור העשירי.

כשגרנט דיבר עם פליקס חלפון (ואפשר להוליך כאן את השם לאמסלם או רן בן־שמעון) נוצרה סי־טואציה נפלאה, אופייניית מאוד לגרנט. נראה אם תצליחו לעקוב: מאמן מכבי ת"א, מסכם עם שחקן ראשל"צ שכרטיסו בכלל שייך להפועל ת"א, שיבוא לשחק אצלו בהפועל חיפה.

לכל מעלותיו המקצועיות של גרנט כמאמן, ניתן להוסיף (ואולי לגרוע) את ראייתו ארוכת הטווח, המרחיקה לעתים מעבר למגבלות האתיקה. גם חיים רביבו התחייב בזמנו לבוא לשחק אצל גרנט במכבי ת"א, עוד כשהיה בבני־יהודה. בסוף הוא חתם בהפ־על ת"א ונותר עם אי־נעימות אישית כלפי גרנט.

אמסלם מזכיר מאוד את הסיפור ההוא עם רביבו. שניהם פרחו בשכונת־התקווה, שניהם יוצאי הפרי־ריה (אשדוד, לוד) ושניהם הסתחררו והסתבכו בהתח־ייבויות סותרות, ברגע שהכסף הגדול נופנף מול חוטמם. רביבו התחייב למכבי ת"א והלך בסוף להפו־על ת"א. אמסלם קרוע עכשיו בין בית"ר ירושלים להפועל חיפה, וממתין לאסקטלן שאמור לשוב היום מחו"ל.

לא נותר אלא לאחל לו לצאת מהתסבוכת בשלוף נזק ולקוות שימשיך לחקות את רביבו גם הלאה: שיצליח כמוהו, ובעיקר שיתבגר ויבשיל כמוהו.

> כדי להתגבר על האיסור התקנוני של 'כרטיס ביד', מתפקדת נווה־אילן לוד מליגה ג' כקבוצת קש של דור אמסלם, וגובה תמורת שירות זה 10,000 דולר מהשחקן או מהקבוצה המשאילה אותו. מבחינתה, זה לא משנה אם מדובר בברצלונה או בזרנוגה

> המילכוד של אמסלם, נובע מהסכם כובל המכפיף אותו כליל ליעקב אסקטלן (בצילום). "מתוקף הסכם איתו, יש לו סמכות לסכם דברים בשמי ואם אפר אותו, הוא יוכל לתבוע אותי". ולא מדובר בסתם הסכם: אמסלם מחוייב בו לשלם לאסקטלן 200 אלף דולר אם יפעל בניגוד לדעתו

האקדח מת לבכות

יום פתיחה חלש ומאכזב לאליפות ישראל באתלטיקה

מאת אלכס פרלסמן

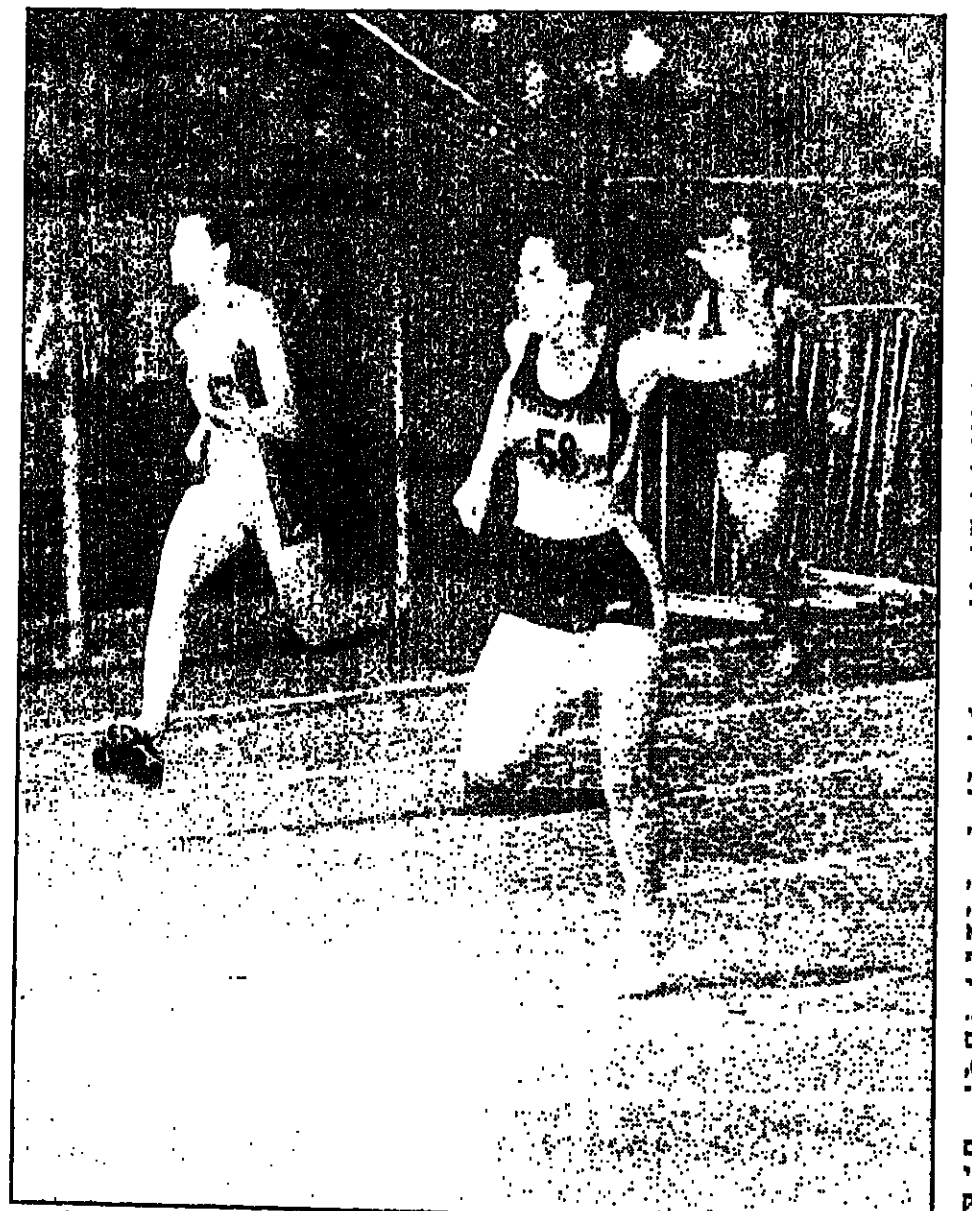
גלית מרצקי מנצחת ב־100 מטר, אתמול בהדר־יוסף
צילום: שלמה וולקוביץ

האקדח מת לבכות אמש, ביום הפתיחה של אליפות ישראל באתלטיקה, בהדר־יוסף. בכי של געגועים לי־מים טובים יותר של מלכת הספורט. ואולי בגלל זה הוא יזה נחרים עקרים בשניים מנסיונות הזנקה לגמר ה־100 מטר גברים. האתלטים הבכירים של ישראל פצועים או רחוקים מכושרם הטוב, ועובדה זו גרמה לצפנה ונתי אמש. אם גולת הכותרת של פתיחת אליפות היא קפיצה מצויינת ל־5.70 מטר במוט של קונסטנטין סמיונוב, אתלט רוסי בן ה־26 שאולי יעלה לארץ ויצטרף למכבי ת"א, סימן שהמלכה כרגע חולה. רני קרסנוב המצוע הסתפק ב־5.10 מטר, ובתור צלישות, האתלטית הכי פוריה אמש – דורית אש־כנזי המחוזה, סטודנטית לחינוך גופני בסמינר הקיבו־צים, בת 23. דורית השיגה זהב בהטלת כידון, בשיא של 45.8 מטר, וכסף בברזל, מקצוע בו היא הש־נייה נמחווה לצילה אשר, כדי שתהיה לה תחרות. בכוונתה היום לקופץ המשולשת רוגל נחום, כדי שיח־זור קצה ליושנה.

■ גברים

100 מטר: כפיר גולן ממושב תנובות הוכתר כצפוי לאלוף ישראל, למרות שסיים שלישי בגמר, אחרי ההו־לנדים ון דריפלוט, 10.61 שניות, ודניס סילברג, 10.68 שנ'. כפיר הסתפק ב־10.76 שנ', 14 מאיות מהר יותר מאיתי אילוז שזכה בכסף. אורן תירוש שלישי, 11.0 שנ', אותו זמן לגדעון יבלונקה.

400: ראשון חצה את קו הגמר הקפריסאי דיוסטנוס, 46.4. העולה החדש דימיטרי קליגר קבע 47.40 שנ', אך לא זכה בזהב מכיוון שרץ מחוץ לתחרות שכן הוא לא התייצב למוקדמות (שאגב לא התקיימו כלל). אלוף ישראל נועם דרסה (20), 49.76 שנ', לפני עדי עמית־טנסקי, בנו של עמוס, 51.22, ודני מלול, 51.38.

1,500: הריצה המעניינת אמש, אותה ניצח בסיום כ־זו הסטודנט שעלה מאתיופיה יוסף גיזאצ'ו (20), 4:04.4 דקות, לפני העולה מחבר העמים אדוארד ניד־זון, 3:51.10 ד'. הארד לנזהר ג'וואד, 4:00.67 ד'.

110 משוכות: קצנטיניס מקפריסין, שניצח עם 14.21 שניות, לא הצליח למשוך את אופיר שמואלי לשיא לאומי רביעי בתוך חודש, 14.66 שניות. יצחק אדי כסף, 15.60 שנ', אמיר נעים זכה בארד.

רוחק: מיכאל שמילוביץ האלמוני בן ה־19 זכה בב־כורה עם 7.29 מטר בקפיצה השישית והאחרונה, והפ־תיעה את הפייבוריט מרק מליסוב (פצוע), 7.28 מטר, ארד לעודד פלח, 7.23. ניצח מלרד מהולנד, 7.46 מ'.

קפיצה במוט: קונסטנטין סמיונוב ניצח עם 5.70 מ', 40 ס"מ יותר מטאמינגה ההולנדי, 5.30 מ'. קרסנוב אלוף ישראל, 5.10 מ', הכסף לדניס חולב, 5 מטר, ארד ליעקב דינר באותה תוצאה.

כדור ברזל: איגור אברונין בן ה־37, שנעדר אשתקד בשל פציעה (ברך), זכה בזהב, 17.81. הכסף לשי שלו, 16.93, ארד לשלומי בן־שושן. מחוץ לתחרות – ההונג־רי עו קציאן, 18.05.

פטיש: אלכס פינגרט ראשון, 73.98, לפני האורח מהונגריה ג'וזף בלק, 71.26. מדלית כסף לאסף קרת, 51.15, ארד לערן פרץ.

■ נשים

100 מטר: גלית מרצקי, 12.29 שנ', מורן כץ שניה, 12.59, הארד לעדי זלנקו, 12.62 שנ'.

400 מטר: תוצאת התחרות של הקפריסאית דורה קיריקו, 52.46 שניות. אלופת ישראל, שרון לב בת ה־21, בהישג נאה של 55.58, לפני הסטודנטית החטו־בה נגה מירזויב, 58.23 שנ' ותמר קאולי, 1:03.27 ד'.

1,500: אתלטית השנה דועה סולימן, סטודנטית כוינגייט, ניצחה לאחר ריצת צבים, 4:55.03 דקות, לפ־ני נילי אברמסקי, 4:57.09, וסימונה הימרמן, 4:58.76.

100 משוכות: אניה קלינגר, עולה מלניגנגרד בת 28, נטלה את הבכורה, 14.42 ש', לפני ענת מורד, 14.99, ונילי איילון.

רוחק: הבכורה לוותיקה שרה לנצנר – רוזנברג, 5.79 מ', 15 ס"מ יותר מקרן סרקי. מורן כץ ארד, 5.43 מ'.

גובה: הזהב לצעירת הזוכות אמש, מרינה שפרן בת ה־16, 1.72 מ'. הילה מרליה שניה, 1.52 מ', אותה תוצאה לרוני הראל.

ברזל: צילה אשר זכתה שוב בזהב, 13.08 מ', לפנמי דורית אשכנזי, 10.66, וגלי תורג'מן.

כידון: קינגה זיגמונד מהונגריה 59.86 מ'. הזהב לדורית אשכנזי, כאמור עם שיא אישי חדש, 45.18, הכסף להילית גונן, בתו של כדורגלן העבר מיכאל גרשוביץ, 38.38, לפני אלה מימון.

התחרות הערב החל מ־18.30 בהדר־יוסף.

סייף: לילך פריסקי החזירה לעצמה את אליפות ישראל ברומח

מאת רונן הלל

סייפת הרומח לילך פריסקי (22) מהפועל עכו, הו־כתרה אתמול לאלופת ישראל, לאחר שניצחה בתחרות האליפות שנערכה בכפר־סבא בהשתתפות כ־120 סיי־פים. פריסקי ניצחה בגמר את איילת אוחיון 15–13, לאחר שגברה על אלופת ישראל לנוער, עדי תלם. גדיון הבשרונית העפילה לגמר לאחר שניצחה את מיכל ונואל־צוקרמן 15–14.

פריסקי: "החזרתי לעצמי את תואר האליפות לאחר הפסקה של שנה. אני נמצאת בכושר מעולה ועם הפ־נים לאליפות העולם שתיערך בעוד שלושה שבועות בהולנד".

יואב הריס מהפועל חיפה הוכתר לאלוף ישראל בחרב, לאחר שניצח בגמר את יצחק חתואל מהפועל עכו 15–7. חתואל ניצח בחצי הגמר את תומר אור 14–11. בתואר אלוף ישראל בדקר זכה אנטון גורביץ' מהפועל אשקלון, שניצח את מרק צפילביץ' ממכבי ירושלים 15–12.

אורלי גילר מהפועל גבעתיים הוכתרה לאלופת ישראל בדקר נשים, לאחר שניצחה את עינת נגרין מהפועל מודיעין 15–13. בענף החרב זכה יצחק גפן ממכבי נתניה, שניצח את ולאדימיר גיטלין 15–11.

■ כדורמים. בליגה הארצית ניצחה מכבי קרית־אונו ב' פעמיים בסוף השבוע, נגד הפועל פ"ת ב' 8–13 ואס"א ירושלים 5–12. עמק־הירדן – הפועל ת"א 6–15.

■ בחולון נפתחה האליפות הבינלאומית בהתעמלות אומנותית

המתעמלת הרוסיה ג'וליה ברסקובה, ניצחה אתמול באליפות הבינלאומית בהתעמלות אומנותית שנפתחה בחולון. ברסקובה צברה 38.2 נקודות בתחרות הבוגרות, ובלטה במיוחד בסרט (9.65 נק') ואלות (9.55).

טלי קרושים, מהפועל עירוני חולון, סיימה ראשונה בין הישראליות ושלישית בכללי עם 37.1 נקודות. קרושים בלטה בתרגיל הסרט (9.35) ובחבל (9.3).

בתחרות הנוער ניצחה הרוסיה קברדינה קניסיה (36.15 נק'), ואחריה דורגה ליטל באומל מהפועל עי־רוני חולון, שצברה 36.05 נקודות בכללי.

בתחרות הילדים ניצחה הרוסיה, גיזיקורה זרינה, עם 26.5 נקודות, והראשונה בין הישראליות היתה יעל יונגר (24.35) שסיימה חמישית בכללי.

היום ייערכו תחרויות הגמר (16.00 – 18.00) והן ישודרו בערוץ הספורט. ■ רונן הלל

■ דו־אתלון. באליפות ישראל שהתקיימה במכון וינגייט, ניצח אמיר בכר (1.19.09 ש). אחריו עידו מאו־רי (1.19.44 ש) ושלישי אנריקה וייצברג (1.22.06 ש). בין הנשים זכתה נגה פישר (1.37.51 ש). התחרות אר־גנה על־ידי יוסי אבני. השתתפו כ־200 ספורטאים.

■ אלופי הקאדטים בהיאבקות

מתאבקי אגודות מכבי והפועל ב"ש בלטו באליפות ישראל לקארטים (14–16), שנערכה אתמול בקרית־אור־נו, בהשתתפות כ־120 מתאבקים שהתחרו בסגנון החופשי ובסגנון יווני־רומי.

האלופים בסגנון יווני־רומי: אלכס ביזוב (40 ק"ג, הפ' ב"ש); משה שניידר (43 ק"ג, מכבי ערד); אלכס צ'צ'יק (47 ק"ג, מכבי כרמיאל); פנחס חחיאשווילי (51 ק"ג, הפ' ב"ש); מרט בוזכוב (55 ק"ג, הפ' לוד); אורן אפרמוב (60 ק"ג, הפ' רחובות); בוריס בוקנוביץ' (65 ק"ג, הפ' ב"ש); יאן שנידמן (70 ק"ג, הפ' ת"א); ולאדי־מיר גולדברג (75 ק"ג, הפ' רחובות); מיכאל גולדשטיין (83 ק"ג, הפ' כרמיאל).

האלופים בסגנון חופשי: ולאדימיר פרידמן (40 ק"ג, מכבי ב"ש); זיו זחרדזה (43 ק"ג, הפועל אשדוד); רומן גרינברג (47 ק"ג, הפ' ב"ש); לב קרדון (51 ק"ג, מכבי ב"ש); פליקס זכארוב (55 ק"ג, הפ' ב"ש); גרגורי בוגנו־בסקי (60 ק"ג, מכבי ב"ש); ארכדי שלומוב (65 ק"ג, מכבי ב"ש); דימיטרי פברוב (70 ק"ג, הפ' ק.גת); ארואר־רד קרבט (76 ק"ג, מכבי ב"ש); יאן יורי (83 ק"ג, מכבי ב"ש); דימה זירוב (95 ק"ג, הפ' אשדוד). ■ רונן הלל

כדורסל

ארבעה כיווני אוויר ללוח באוסישקין

לוח תוצאות בנוסח המקובל ב־.N.B.A – כזה הפונה לארבעה כיוונים – יותקן באוסישקין בעונה הקרובה. האולם ייכנס לשיפוצים בקרוב וגברי לוי, האיש שקנה את הפועל ת"א, הבטיח כי ימצא ספונסר ללוח היקר, שיחליף את הלוח המרצד חליפות באולם.

לוי, ששהה בשוויץ בסוף השבוע לרגל גלי־אות 100 שנה להתאחדות הכדורגל שם, יגיע בימים הקרובים לאליפות אירופה באתונה, שם ישוחח עם כמה מראשי א־יגוד הכדורסל השוהים ביוון, במטרה לשכנעם להחליט על שיתוף שלושה זרים בלאומית א' בעונה הקרובה.

הפועל ת"א, שכבר סיכמה על הצטרפותם של ננאד מרקוביץ' וראדנקו דובראש לקראת העונה הבאה, היא למעשה היחידה בליגה שכבר החתימה שני זרים. עדיין יש פערים קטנים במו"מ עם אלי בלול.

הפועל ת"א תמכור מנויי זהב לאוהדים בשו־וי 5,000 שקל, שיקנו מקום ביציע המושבים וכיבוד בהפסקת כל משחק. יוזלו מנויי הנוער והילדים ליציע האבן. בינתיים התקבל פאקס ממארגני הטורניר על־שם אלכסנדר בלוב בסן־פטרסבורג באוגוסט, ובו רשימת המשתתפות, לצד הפועל ת"א: ז'לגיריס קובנה מליטא, באייר לברקוזן מגרמניה, צסק"א מוסקבה, ספרטק מוסקבה, דינמו מוסקבה, אלופת פינלנד, אלו־פת פולין (ורוצלאב) וקבוצת כוכבי קולג' מאר־ה"ב. לוח הזמנים של הטורניר מאפשר את השתתפות הפועל ת"א גם בטורניר ת"א, הנערך דרך קבע בסוף אוגוסט. ■ ערן סלע

■ גליל מחכה לשוחט

הפגישה בין ראשי גליל עליון לנציב מס הכנסה, דורון לוי, בסוף השבוע, בעניין חובות הקבוצה למס הכנסה – כ־8 מיליון שקל – הסתיימה בלא כלום. הנציב הבהיר לנציגי הג־ליל, שהסידור שהם מבקשים אינו בסמכותו והפנה אותם לשר האוצר, בייגה שוחט. בשלב זה לא נקבע מועד פגישה עם השר ועד שלא תתקיים, לא תוכל גליל לחתום עם שחקנים. "אין לנו כרגע אפילו חמישיה", אמר אתמול סמנכ"ל הקבוצה, רפי נוי, והבהיר שנכון להיום כלל לא בטוח שגליל, סגנית האלופה למי שס־כת, תוכל להעמיד קבוצה לעונה הבאה. "הכל בידיים של בייגה", סיכם נוי. ■ איציק בריתנא

■ עמק־יזרעאל. אנחת רווחה בעמק, לאחר שהמועצה האזורית עמק־יזרעאל ועיריית מג־דל־העמק, אישרו את האיחוד בין הפועל עמק־יזרעאל לבית"ר מגדל־העמק. לפי הסיכום, כל צד ישקיע בקבוצה כ־750 אלף שקל. משחקי הבית בסיבוב הראשון יתקיימו במגדל־העמק ובסיבוב השני בגבת. נבדקת אפשרות להחתים את ניר רכליס ומנחם אטלס או לפחות אחד מהם. ■ אליאס זורי

■ שלושה זרים ששיחקו השנה מול נציגות ישראל בגביע אירופה, פנו לסוכנם בארץ, ורדי בושארי, יו"ר קבוצת הכדורסל של הפועל עירו־ני יהוד, שיחפש עבורם קבוצה בלאומית א' או ב'. השלושה הם סרגיי גרזין (2.06 מ') מצסק"א מוסקבה, ושני שחקני ברוצ'ני ריגה ונבחרת לט־ביה, איגור זיירקס (2.01 מ') וארמונד ולייקו (1.90 מ'). ■ עמרי כהן

■ פאנובקה סגר בצפת

העולה החדשה ללאומית א', הפועל צפת, חתמה לשנתיים עם סטיב פאנובקה, שחקן גליל עליון אשתקד. בעונתו הראשונה עתיד השחקן להשתכר כ־85 אלף דולר. פאנובקה הפך לתו־שב העיר לפני כחודש, לאחר שנשא את בתו של מנהל הקבוצה, יששכר רובין.

צפת הגישה הצעה כספית לדרק גרווין, הזר של הפועל עמק יזרעאל אשתקד, ומקווה לר־אות בשורותיה. במקביל ממתינה ההנהלה לתשובת סופית מפרד לואיס, הזר מהעונה שעברה. בנוסף, סיכמה ההנהלה עם שחקני הבית שהיו שותפים לעלייה: ברק פלג, יהושע אביטל וערן סער. קשיים יש בכו"מ עם הצפתי היחיד בקבו־צה, שלום (פופי) חדד. לדברי מזכיר מועצת הפועלים, מימון אבוקרט, בלי חדד אין לקבוצה זכות קיום. ■ חגי אסרף

■ נבחרת הקדטים של ישראל ניצחה בערב שבת בנתניה את יוון 62–69 (24–34) במשחק השני בין השתיים, המתכוננות לגמר אליפות אירופה, בסוף יולי בפורטוגל. במשחק הראשון ניצחו היוונים 75–77 וגם במשחק השלישי, את־מול, ניצחו היוונים, 80–77. הקלעים הבולטים: אילן קרוש (מכבי נתניה) 17, ארז רייכרט (הפו־על גבעתיים) 15.

גברים: עבודה

לא תאמינו, אבל [יש] כאלה: כדורגלנים שמתפרנ[סים] מחוץ למגרש

"זה פותח את הראש. לומדים לחשוב"

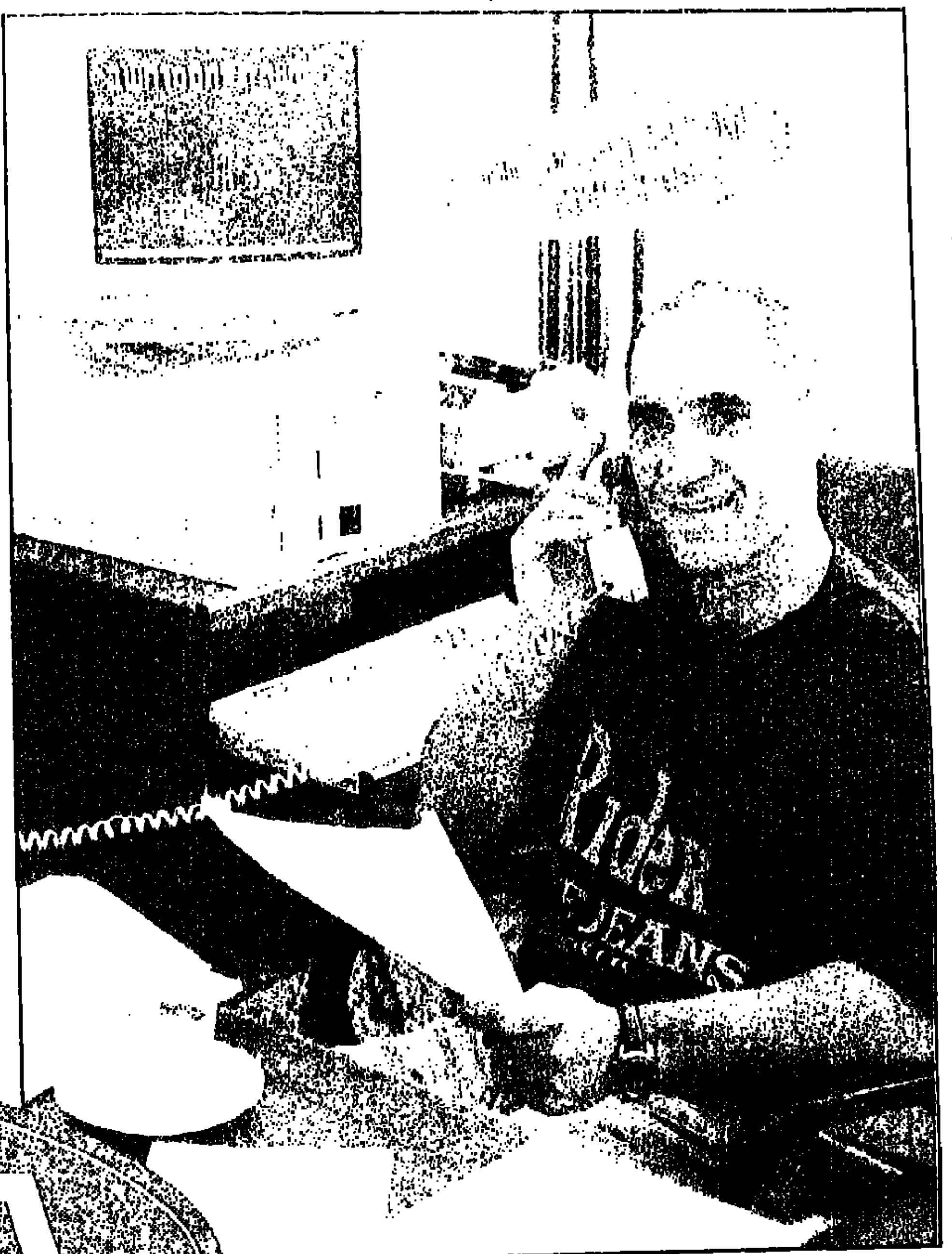

■ צילום: חגית כתב

למה?

כל החיים עבדתי, ממש יום אחרי השחרור שלי מהצבא, התחלתי לעבוד. עבדתי כמה מקומות עבודה עד שהגעתי לתחום הביטוח, ככה חונכתי. ככדורגלן יש הרבה זמן פנוי. למרות שאני רואה את העתיד שלי בתחום הזה, המקצוע העיקרי שלי, בשלב זה, הוא כדורגל. כלומר – הכדורגל בעדיפות ראשונה.

"צריך להבהיר שעדיין לא קיבלתי תעודה של סוכן, אבל זה נמצא בתהליך. בינתיים אני עובד על תקן משווק".

סדר יום?

"אם יש לי אימון בוקר, אני מגיע לאימון, ואחר כך קופץ למשרד בדרך כלל העבודה נמשכת עד לשעות הערב".

מה אומרים בקבוצה?

"הם תמיד ידעו שאני מהטיפוסים שאוהבים לעבוד ואני חושב שהם מעריכים אותי על כך. בעצם הם צריכים להעריך הרי חלקם זכה לעזרה ויעוץ ממני בתחום הביטוח".

מה זה נותן?

"זה פותח את הראש. אתה לומד לחשוב. כדורגל זה אמנם המקצוע שלי בשלב זה, אך אני חושב שצריך לבנות קריירה שניה כבר מעכשיו".

■ אורן עטיא

"המשכורת בזמ[ן] – לא תמיד בזמן"

למה?

"התחלתי לעבוד בכדי למלא את [...] חיפשתי תעסוקה מאחר היה לי זמן פנוי, ואני [...] לעבוד ולא אוהב לשבת בבית או בבתי [...] בדואר התאימה לי".

סדר יום.

"קם ב־5.00 בבוקר, הולך לדואר [...] 11.00. אחר כך אני מגיע הביתה ונח עד [...] שני אימונים ביום, או כשנקבע אימון [...] בבוקר, אני הולך לאימון ומאוחר יותר [...] העבודה בדואר".

מה אומרים בקבוצה?

"מבקשים ממני לסדר להם עבודה [...] מתפלאים איך אני מצליח לתמרן בין שעות העבודה בדו־[אר ו]האימונים, כי רובם לא עובדים ובאים רק לאימונים, [אב]ל גם הם רואים שאני מסתדר".

מה זה נותן?

"אני מרגיש שיש לי עבודה מסודרת ומקור הכנסה [...] בדרך כלל המשכורת של שחקני כדורגל בארץ [לא] תמיד מגיעה בזמן, והעבודה בדואר מאפשרת לי [...] כלכלי קבוע.

[...] חוץ מזה שעות העבודה נוחות מאוד, ולמרות שאני [...] במשרה מלאה, נשארות לי הרבה שעות פנויות [...] לקחת את הילדים מהגן ולבלות עם המשפחה".

■ רונן הלל

■ צילום: חגית כתב

"נהנה לראות את המוצר המוגמר"

■ צילום: דני ברנר

למה?

"נכון, אני מקבל רק 2,500 ש"ח בחודש, אבל לא הכסף כאן הוא החשוב. במקום לשבת בבתי קפה ולהעביר את הזמן בבטלה, אני מעדיף שיהיה לי סדר יום, עבודה מסודרת והכסף הוא עניין שולי שבדבר. העבודה די נוחה. החברים באתר העתיקות עוזרים לי והעבודה לא מפריעה לי לכדורגל".

סדר יום?

"אני קם ב־6 בבוקר, מקפיד ללכת לעבודה ברגל ומספיק בדרך לעשות ריצת בוקר ותרגילי התעמלות. מהבחינה הזאת, העבודה עוזרת לי לשמור על כושר. אחרי זה כמובן אימון והביתה לנוח".

מה אומרים בקבוצה?

"לא מסתלבטים עלי. צוחקים קצת ביחד אבל הם מעריכים את העבודה שאני עובד. האמת היא, שבכדורגל המקצועני שחקנים אוהבים לישון, ולדעתי, מי שקם מוקדם בבוקר הוא גם עירני יותר באימונים ובמשחקים. אני לא מסוג האנשים שיכולים לישון עד הצהריים או לשבת בבתי קפה".

מה זה נותן?

"המון סיפוק. אני מאוד נהנה בעבודה במיוחד לראות את המוצר המוגמר וכשאנשים באים לראות את מה שאנחנו עושים כאן".

■ גדעון אברהם

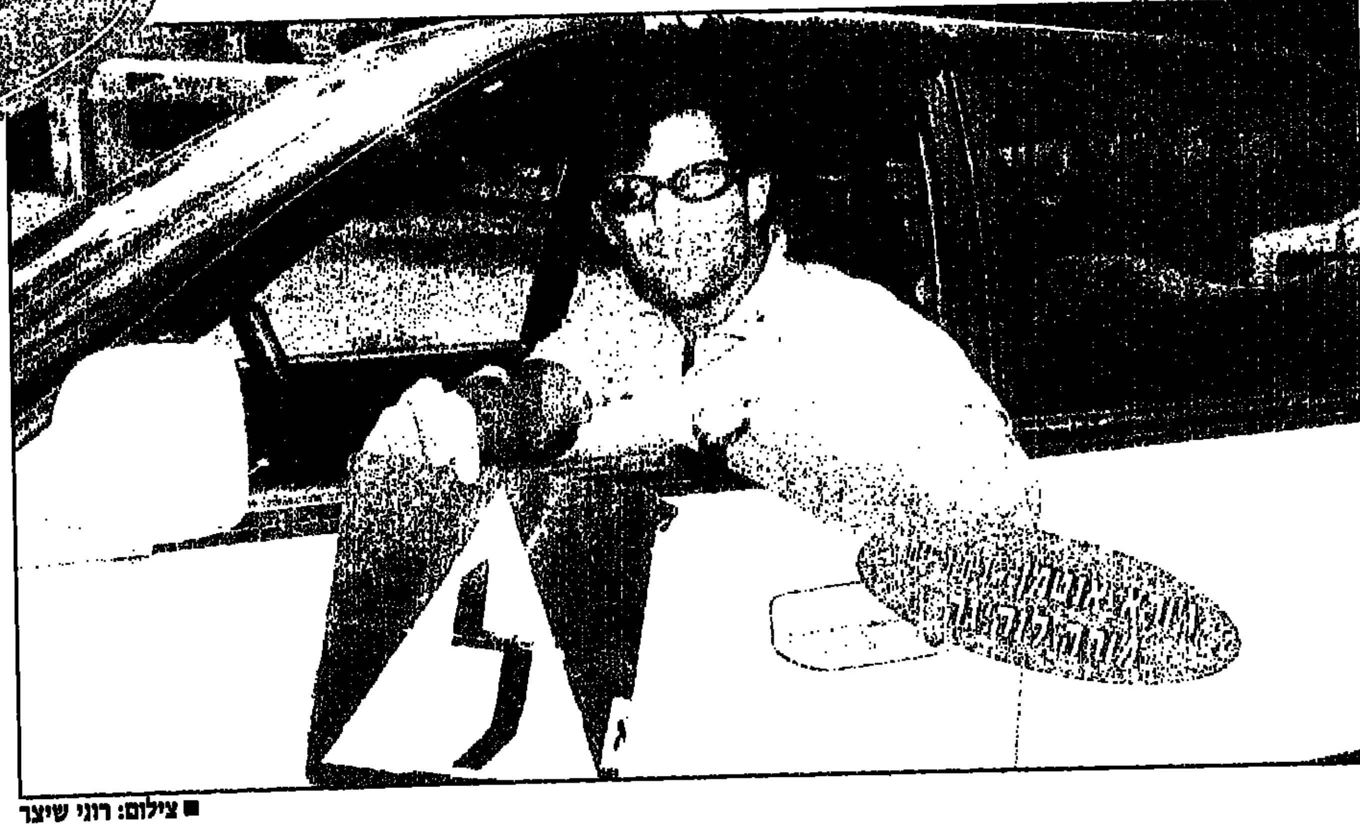

■ צילום: רוני שיצר

"מעדיף לא לישון כמו פרזיט עד 12"

למה?

"בחרתי בעבודה הזו כדי לא לפגוע בכדורגל. זו אחת העבודות היחידות שאתה יכול לתכנן את המערכת היומית שלך בצורה הגמישה ביותר. חוץ מזה אני מעדיף לעבוד בבוקר ולא לישון כמו פרזיט עד 12. העבודה בבוקר מכניסה לי הרבה מרץ לכל היום. זה סוג עבודה שאינו פוגע בעיסוק העיקרי שלי בחיים, כרגע, והוא הכדורגל".

סדר יום?

"סדר היום אינו לחוץ במיוחד. את היום אני מתחיל ב־8 בבוקר, מתכנן את התלמידים שלי עד כשעתיים לפני האימון, ואז יוצא לאימון, חוזר, נח שעתיים, ואם יש זמן אני עוד עובד כמה שעות. היום שלי עמוס, אבל אני נהנה מהעומס הזה".

מה אומרים בקבוצה?

"כולם רואים את זה בצורה יפה, במיוחד כשמדובר בסוג עבודה כזה, שלכל הדעות הוא מכובד".

מה זה נותן?

"סיפוק כמובן. לקחת "גולם", שבדרך כלל לא יודע מה זה הגה ומה זה כביש ולהפוך אותו לנהג, ואחרי כמה שנים גם לפגוש אותו בכביש, זה עושה משהו. יש לי כבר כמה עשרות של תלמידים שהפכו לנהגים וזו הנאה גדולה".

■ יונתן הללי

■ צילום: הרצל שמידא

"מתבדחים על הג'יימס בונד שלי"

למה?

"הלכתי לכיוון הזה מאחר ששמאות מעניי[נת] [...] יש לי סיפוק בעבודה הזאת משתי סיבות. הא[חת] [...] יודע שאני לא מתעסק רק בכדורגל, והשני[ה] [...] להתעסק בעוד משהו. עכשיו אני נמצא בקורס [...] במסלול שמאים".

סדר יום?

"אני קם ב־8.30, יוצא לאימון הבוקר, אוכל [...] יותר עם השחקנים במועדון ובאחת יוצא למשר[ד] [...] אות בו אני עובד עד השעה ארבע".

מה אומרים בקבוצה?

"[...] מתייחסים נחמד מאוד, פה ושם יש קצת [...] על תיק הג'יימס בונד שלי, אבל יותר מזה לא [...] עניין. שפיגל? אני בכלל לא יודע אם הוא [...] שאני עובד".

מה זה נותן?

"[...] אחרי אימון אני לא צריך לחפש מה לעשות [...] יש לי שלוש או ארבע שעות של עבודה [...] זה לא פוגע בכדורגל, זה בסדר. אני כבר [...] שנה שלמה, ואין ויכוח שהדבר לא פגע ביכולת [...] בעונה האחרונה. אני רק מקווה להמשיך ולהתקדם [...], כי זה העיסוק המרכזי שלי".

■ יונתן הללי

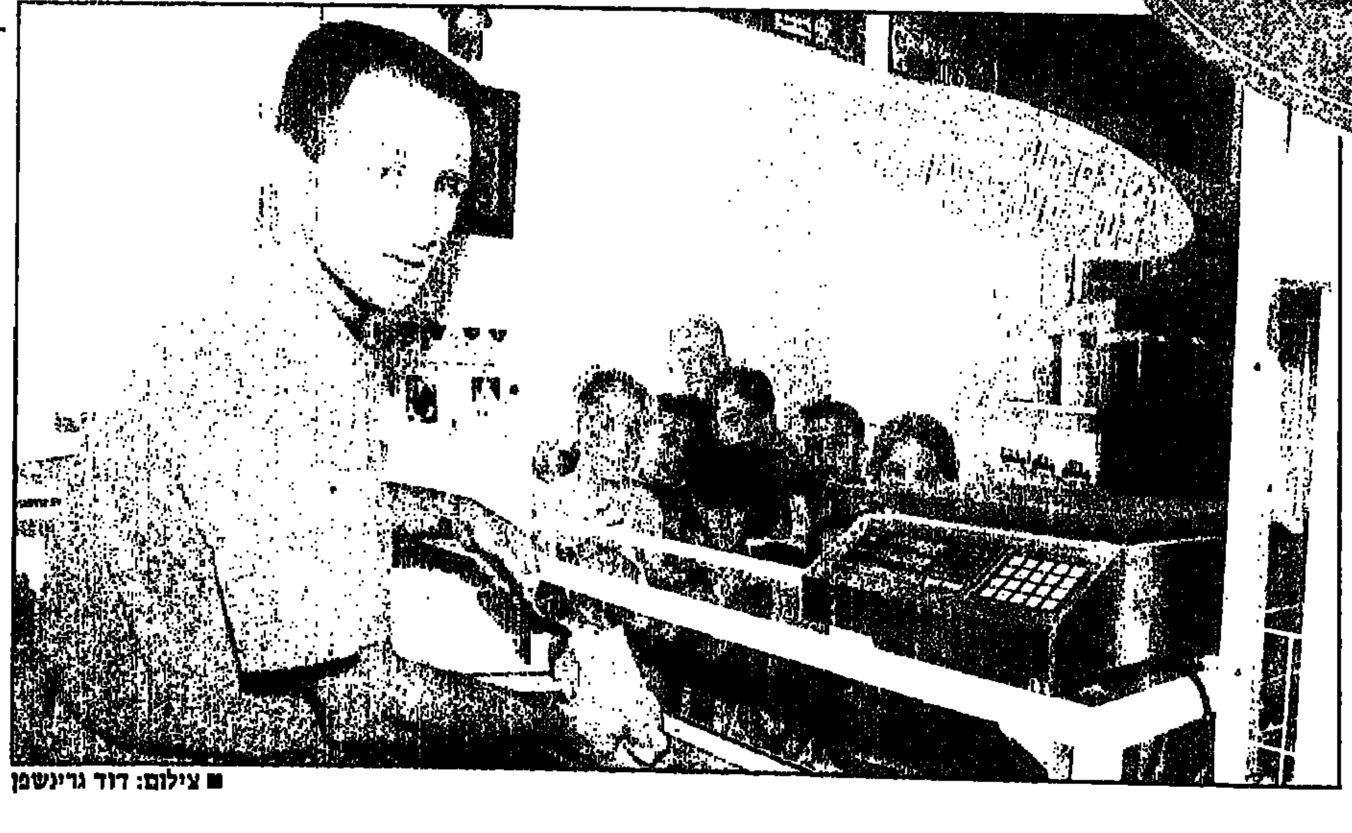

■ צילום: דוד גרינשפן

"בזכות אחי משה"

למה?

"הבנתי שאי אפשר לשחק כדורגל כל החיים ושחייבים לחשוב על היום שלאחר הפרישה. נמאס לי לשבת בבית מול הטלוויזיה ולקרוא עיתונים. רציתי לעשות משהו, שיאפשר לי גם לשפר את ההכנסה החודשית וגם להעביר את הזמן".

סדר יום?

"אני מתעורר לפני שבע בבוקר. לוקח את הילדים לגן ולבית הספר, שותה קפה עם האישה, מקפיץ אותה לחנות הבגדים שלה, הולך ל'תחנה' ואחרי זה לאימון".

מה אומרים בקבוצה?

"רובם ככולם מסכימים שעדיף למצוא תעסוקה נוספת, מלבד הכדורגל. עובדה, אחרי שנכנסתי לעולם העסקים, באו בעקבותיי גם שלמה אילוז, שרכש קיוסק, וסתיו אלימלך שפתח דוכן לוטו. אני מאמין שאחרים ילכו בעקבותינו, ויחפשו עבודה מחוץ למגרש".

מה זה נותן?

"חייבים להבהיר, שאני לא בדיוק עובד קשה. בזכות אחי משה, שמנהל בפועל את החנות, אני מוצא הרבה זמן לפינוקים. בזכות העבודה היום עובר במהירות, ואין זמן להשתעמם".

■ חיים זלקאי

משחקי יום שישי

קרואטיה גברה על רוסיה רק בהארכה

המשחק המרתק והאיכותי מכולם עד כה ניצחה קרואטיה את רוסיה 100–94 בהארכה (81–81, 44–39). קרואטיה, שפתחה בלי וראנ־קוביץ', ברחה מהר ל־30–13, אבל אז נכנס לפעולה המפציץ הזכור מ־צסק"א, איגור קור־ליו, שבכמה שלושה ממרחקים עצומים החזיר את רוסיה למשחק. הסיום היה דרמטי. באב־קוב העלה את רוסיה ליתרון 79–78, ו־20 שניות לסיום קלע קוקוץ', שהיה מאופק מר־בית המשחק, שלוש קליעות עונשין והעלה את קרואטיה ל־81–79. סל של קראסב, שתי שניות לסיום, כפה הארכה. לא ברור למה שיחקה קרואטיה בהארכה ללא דינו ראדג'ה, אבל קומאזץ' לקח אחריות ורוסיה, שאיבדה את פטיסוב ב־5 עבירות, נכנעה.

לקרואטיה: קומאזץ 30, ראדג'ה 18, קוקוץ' 17, מרסיץ 14. לרוסיה: באבקוב 27, קודליץ ובאזרביץ' 15. שפט: ראובן וירובניק.

גם המשחק שקדם להתמודדות האדירים הזו היה מרתק. איטליה, אחרי שני נצחונות צמודים, הגיעה משוחררת מול יוון הלחוצה, ולעיני 19 אלף צופים מתוחים הובילה ברוב שלבי המשחק. אבל הסיום היה של אלברטיס ופאסולאס והחגיגה היתה מושלמת. 67–61 ליוון (33–37). ליוון: כריסטודולו 19, יאנא־קיס 16, פאסולאס 10; לאיטליה: אספוזיטו 15, (4 מ־17), פיטיס ורוסקוני 12.

במשחק בין שתי הקבוצות הטובות בבית שלנו, ניצחה יוגוסלביה את ליטא 70–61 (35–29). הליטאים הגיעו למשחק 11 שעות בלבד אחרי שניצחו את יוון בערב הקודם, והעייפות השפיעה בעיקר על הענק סאבוניס. ליוגוסלביה: דנילוביץ 18, דיבאץ 14, בודירו־גה 13; לליטא: מרצ'ולניס 22, סאבוניס 18.

טורקיה – פינלנד 81–79 (38–44), לטור־קיה: קוטלאי 27; לפינלנד: קוסמה 17.

גרמניה – שבדיה 81–71 (39–33), לגרמ־ניה: קוך 20; לשבדיה: שלסטרום 23.

צרפת – ספרד 86–75 (47–34), לצרפת: בונאטו 23; לספרד: סמית' 15.

משחקי יום שבת

במשחק בוקר בבית הישראלי, ניצחה יוגו־סלביה את איטליה 87–74 (49–37). ליוגוסל־ביה: דג'ורג'וביץ 22, דנילוביץ' 18, דיוואץ' 11. לאיטליה: פוצ'קה 19, אספוזיטו 15, ג'נטילה 11.

בבית ב': צרפת – טורקיה 90–76 (47–49), לצרפת: ריגודו 23, בילבה 18, אוסטרובסקי ובונטו 16. לטורקיה: קולואי 18, ארדנאי וב־יורקאנן 16. שפט: ראובן וירובניק.

רוסיה – סלובניה 92–82 (50–44). לרוסיה: באזרביץ' 35, פטיסוב 15, מיכאילוב 14. לסלובניה: אליבגוביץ' 25, דזוביץ' 16.

קרואטיה – ספרד 90–70 (37–35). קומאזץ הירבה לקלוע לקרואטים, 25, וקוקוץ' 20. הר־רוס הוביל את הספרדים עם 19 נקודות. במש־חק האחרון אתמול ניצחה יוון בקלות את שב־דיה, 86–68 (42–30).

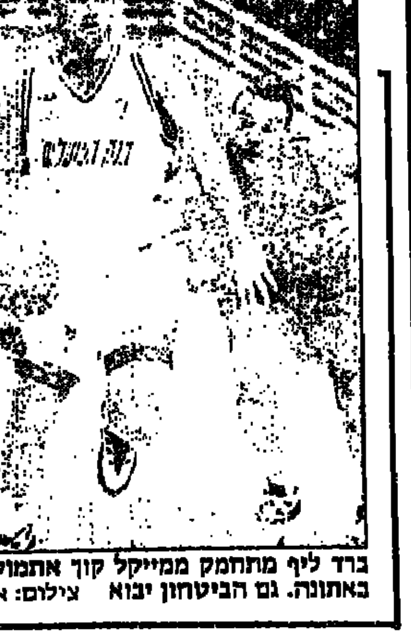
ברד ליף מתחמק ממייקל קוך אתמול באתונה. גם הביטחון יבוא   צילום: איי.פי

שרף ליוונים: אין לנו סיכוי נגד הנבחרת שלכם

בנבחרת חגגו את הניצחון הגדול על גרמניה, ושרף כבר מפזר ערפל לקראת המשחק נגד יוון

חגי סגל, אתונה

מאמן הנבחרת, צבי שרף: "אני מאוד מאוד מרוצה. עשינו עבודה טובה, בעיקר במחצית הראשונה. שיחקנו נגדם לפני עשרה ימים, ואחרי ההפסד היו כמה אנשי מקצוע בהיסטריה. אבל המטרה שלנו היתה להגיע בכושר טוב לאליפות ואת זה השגנו. למדנו את הגרמ־נים היטב וגם אחרי ההפסד לאיטליה לא הורדנו את הראש. אחרי מה שקרה באליפות הקודמת, החלטנו שהפעם נעשה הכל בכל משחק, למרות ההגרלה הקשה והבלתי אפשרית, ואנחנו עומדים בזה". לשאלת עי־תונאים יוונים, מה הסיכויים לקראת המשחק מחר, נגד יוון, אמר שרף: "אין לנו סיכוי לנצח את המשחק הזה".

גיא גודס: "השתדלתי להכניס הגנה כשעליתי מה־ספסל, ולתרום נקודות והתלהבות. יחד עם מוטי דניאל הצלחנו לעשות את זה. רצנו ושלטנו בקצב לאורך כל המשחק. אני מרוצה מהנבחרת עד כה ומקווה להצליח גם מול יוון, למרות שמחכה לנו נבחרת טובה, שנתמ־כת ב־20 אלף צופים".

מאמן נבחרת גרמניה, ולאדיסלב לוציין: "אני לא מבין את הדרך בה שיחקנו. ניסינו הכל, אבל שום דבר לא הלך. רבים ציפו שכאלופים נשחק פה תפקיד מרכ־זי, אבל אחרי שרואים משחקים כמו רוסיה נגד קרוא־טיה, צריך להיות ריאליים", ובחיוך מר הוסיף המאמן: "עכשיו, כל מה שאנחנו צריכים לעשות כדי לעלות לרבע הגמר, זה לנצח את יוון ויוגוסלביה".

השחקן הגרמני הנזי גנאר: "נראינו לא טובים, לא שיחקנו בהגנה והשארנו את ישראל לקליעות חופ־שיות. גם ההתקפה שלנו לא עבדה. קשה לחזור מפיגור של 20 נגד ישראל".

■ **אתמול באליפות**

צרפת – טורקיה	90–76
יוגוסלביה – איטליה	87–74
ישראל – גרמניה	78–60
רוסיה – סלובניה	92–82
קרואטיה – ספרד	90–70
יוון – שבדיה	86–68

■ **שלשום באליפות**

9.30	טורקיה – פינלנד	81–79
11.30	יוגוסלביה – ליטא	70–61
13.30	גרמניה – שבדיה	81–71
18.00	צרפת – ספרד	86–75
20.00	יוון – איטליה	67–61
22.00	קרואטיה – רוסיה	100–94 (הארכה)

■ **מחר באליפות**

9.30	קרואטיה – טורקיה
11.30	צרפת – פינלנד
13.30	ספרד – סלובניה
18.00	יוגוסלביה – שבדיה
20.00	ישראל – יוון
22.00	ליטא – איטליה

■ **טבלאות**

בית א' (מחזור 4)

1. יוגוסלביה (3)	241–215	6
2. יוון (4)	306–302	6
3. איטליה (4)	276–292	6
4. ישראל (3)	236–195	5
5. ליטא (3)	246–225	5
6. גרמניה (4)	290–313	5
7. שבדיה (3)	201–254	3

בית ב' (מחזור 4)

1. רוסיה (4)	397–321	7
2. צרפת (4)	330–304	7
3. קרואטיה (3)	271–247	6
4. ספרד (4)	317–310	6
5. טורקיה (3)	227–254	4
6. פינלנד (3)	227–294	3
7. סלובניה (3)	233–272	3

(בסוגריים: מספר המשחקים)

נדב הנפלד מול הגרמני כריסטיאן וולף אתמול באתונה. מה שלא הולך בכח   צילום: איי.פי

רלף על ליף: הוא עושה דברים טובים, אם כי זה לא בא לידי ביטוי בנקודות

מאמן מכבי ת"א, רלף קליין, יוצא היום ליוון ויצטרף כפרשן לצוות הטלוויזיה הישראלית באליפות. קליין התייחס אתמול ליכולי־תו הבינונית של ברד ליף, הרכש החדש של מכבי ת"א, בשלושה משחקי הנבחרת שנערכו עד כה: "הוא יהיה בסדר גמור כשיקבל את הביטחון שלו. גם ככה הוא עושה דברים חיוביים, אם כי זה לא מתבטא דווקא בצורה של נקודות. הוא מוסר, הוא לוקח ריבאונד בהתקפה. ברור שהוא יצטרך להילחם על מקומו במכבי ת"א, כי אצלנו, בדומה לנבחרת, יש ריבוי גארדים, ומי שיהיה טוב ישחק".

בקרוב אמורה מכבי ת"א לקבל תשובה מפיב"א, לגבי מעמדו של ג'ף קנט בגביע אירופה בעונה הבאה. קנט עשוי להיות מושאל למכבי ירושלים או מכבי ר"ג. ■ ערן סלע

קובי בלול מטביע כמו בספר

ספר הנושא את השם "כוכבי אליפות אי־רופה 1995", חולק לעיתונאים, ומבלי להע־ליב אף אחד, הנה מספר ציטוטים בתרגום מדוייק, מתוך הספר. מתחת לשמו של עדי גורדון, מופיע הכינוי "הפלאש" ועל ברד ליף, מי שהיה 13 שנה בגליל, יודעים הכות־בים לספר, שהבחור כבר שיחק בכמה קבוצות ישראליות.

הכותבים קיבלו אינפורמציה נכונה לגבי עברו של אמיר מוכתרי ועל כך שגדל במכבי פ"ת, אבל שימו לב לסטטיסטיקה, כביכול, מהעונה שעברה: 14.7 נקודות (תשיעי בלי־גה), 9.9 ריבאונדים, 2.4 חסימות ו־73.5 אחוז מהשדה. עם כאלו נתונים אין ספק שהרצליה עשתה עסק טוב ובזול.

"הוא משחק בהפועל ת"א מאז 1985", נכ־תב תחת שמו של עופר פליישר. במכבי חי־פה, גליל, רמה"ש, מכבי ר"ג והרצליה דווקא זוכרים ששיחק אצלם בחור גבוה שדומה לו.

על המאמן צבי שרף, מספרים שהיה חבר בנבחרת שזכתה במקום השני באליפות 79, כנראה מדובר בטעות קטנה עם בחור בשם שי שרף, ששימש כמחליף באותה נבחרת.

השיא נשבר בכיתוב מתחת לשמו של קו־בי בלול, שישמח לדעת שהוא "השחקן הס־פקטאקולרי ביותר בנבחרת ישראל, נבחר למטביע הטוב ביותר בליגה הישראלית וד־שם ממוצע של 14 נק', 9.7 ריבאונדים ו־2.4 חסימות בקבוצתו, מכבי ראשל"צ".

בלול היה חותם על סטטיסטיקה כזו ולנו נשאר רק להמר על זהותו של האחראי על איסוף הנתונים. הימור לא מחייב מצביע על בחור צעיר שעדיין לא התגייס לצה"ל, שמס־תובב כאן עם אישור כניסה של וי.איי.פי, מתנשק עם כל איש כדורסל מפורסם ומפט־פט יוונית שוטפת. ■ חגי סגל, אתונה

חגי סגל

עונג שבת

נבחרת ישראל הדהימה את אלופת אירופה, גרמניה, כשבכבר הוליכה נגדה 17–40 ולבסוף הביסה אותה 78–60. דורון שפר, בחצי ראשון נפלא, ניהל את הנבחרת לאחד מנצחונותיה היותר מלהיבים. ניצחון על יוון מחר שווה מקום ברבע הגמר

[illegible] העונג. לפני האליפות [illegible] על ספירת הכבוד, על נבח־רת [illegible], חכמה, שתבליט את יתרונותיה ותדע להתנות על חסרו־נותיה. קיבלנו הכל וכבונוס מגי־[illegible] גם הנצחונות. אתמול ניצחה ישראל את גרמניה, אלופת אירופה [illegible], 78–60 (40–20) ולא רק [illegible] משפט ומשכר, אלא גם [illegible] הושג.

המחצית הראשונה היתה מושל־מת, כשמעל כולם – דורון שפר. אפילו הסטטיסטיקה המעולה שלו – 9 נק', 5 ריבאונדים, 4 אסיסטים ו־2 חטיפות – לא מעידה על התצוגה שנתן. אבל שפר לא היה לבד, וישראל ניצחה כקבוצה. ג'מצ'י פתח עם החטאות, אבל ההח־לטה להשאיר אותו על המגרש [illegible] שוב לאורך המחצית, [illegible] כגדול וג'מצ'י סיים מח־צית עם 15 נק'. חשובה לא [illegible] וסיפרה אפס בעמודת הנקודות של מייקל קוך, הקלע [illegible] גרמניה, עם הירידה להפ־סקה.

אבל גם שפר וג'מצ'י לא היו לבד. יחד עם נדב הנפלד, שלא נג־[illegible], ובלתמה אדירה של פליישר [illegible], קיבלנו נבחרת שמגיעה [illegible] נחרדת, אולי מהיפות [illegible], ומציבה הגנת ברזל מול [illegible] שכלוניים ואולי קצת ארי־[illegible] ברד ליף, קבוצתי מאין [illegible], לא כל־כך מצא את מקומו, [illegible] דניאל וגודס עלו מהספסל, [illegible] עלתה וכך גם ההפרש.

[illegible] פתחה עם שני איבו־[illegible], אבל ישראל השתחררה וגרמ־[illegible] נתקעה. 0–8 לישראל אחרי 4 [illegible], כשהגרמנים מתקדמים בקצב [illegible] נקודה לדקה. אחרי יתרון 12–8 [illegible] הבליץ. הגרמנים בקושי [illegible] קליעה וישראל הפכה [illegible] להתפרצות, עד להפרש [illegible] של 17–40 דקה להפסקה, [illegible] במחצית. חלום.

[illegible] קלע את הנקודה הראשונה [illegible] ההפסקה, ו־5 נקודות ראשו־[illegible] נרב, כולל שלשה רביעית [illegible] (מ־5 נסיונות), העלו את [illegible] עד 47–25. כאן הגיעו [illegible] הנפילה הבלתי נמנעות. קוך [illegible] מצב ומול כל שומר וריי־[illegible] 0–11 סגרה לגרמניה חצי דרך, עד 52–42 (דקה 28).

גודס, במחצית נהדרת, עם הד־בה חוצפה ואחוזים מצויינים, שבר ארבע דקות בצורת בסל שלוש, וגם נסיון ההתקרבות האחרון של גרמ־ניה, עד 60–49 (דקה 34), חוסל בי־די שלשה גודסית. דקות הסיום היו חגיגה בכחול לבן, כשפתאום גם משיח־משיח עושה ביקור באתונה.

היום נחות כל הקבוצות באלי־פות וביום שני מחכה לנו יוון. גם אם נפסיד (וזה עוד תלוי איך), יהיה קשה לבוא בתלונות לנבחרת ומ־אמניה. אבל אם רוצים לקפוץ עוד מדרגה, לעשות משהו אדיר ונדיר, צריך כבר עכשיו להתחיל לחשוב על ניצחון. כבר הוכח בעבר שחלו־מות נועדו כדי להתגשם.

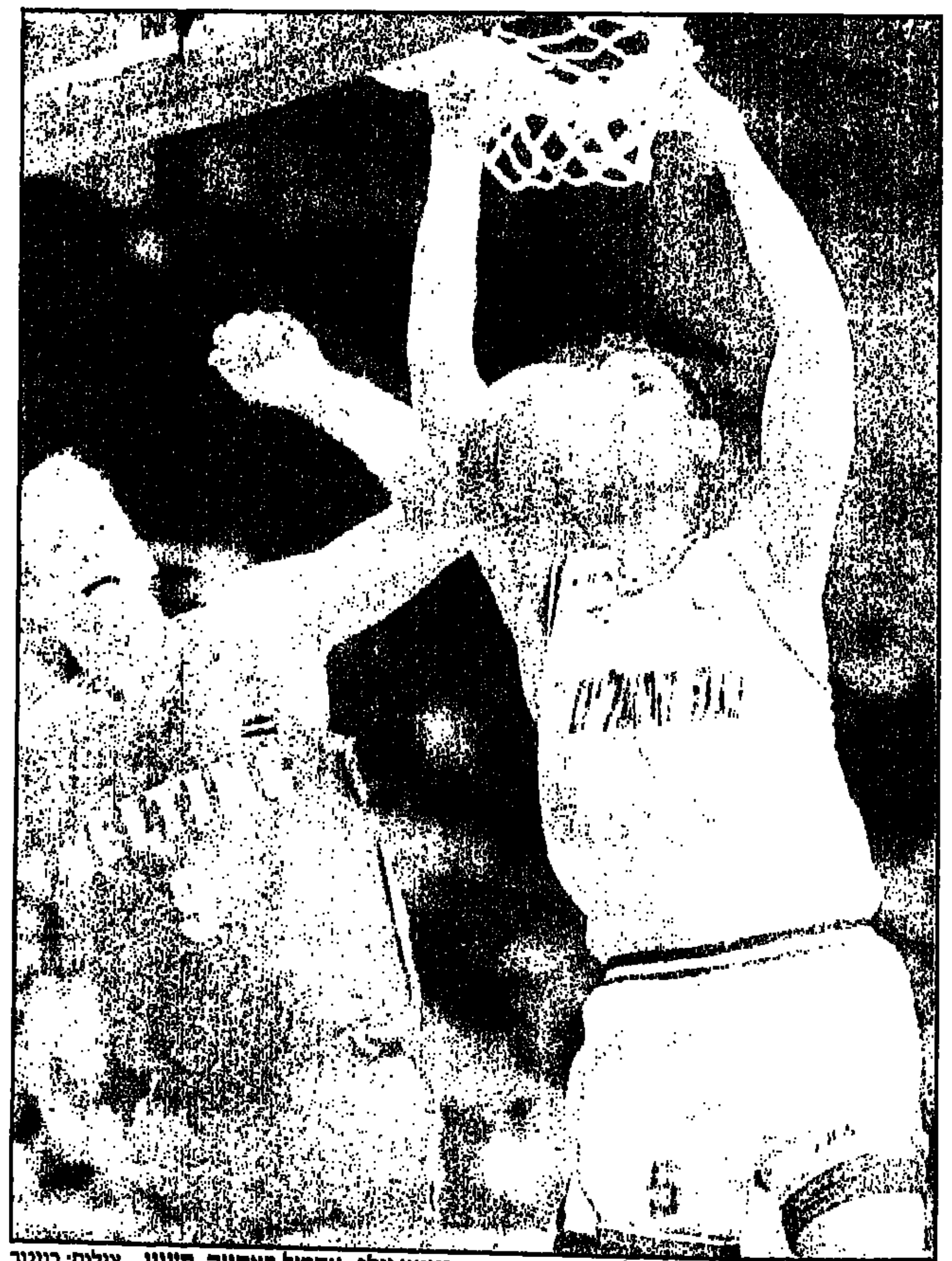
עמר פליישר מטביע על ראשו של הגרמני הענק כריסטיאן וולף, אתמול באתונה. תענוג   צילום: רויטר

הבל הגובה

עפר שלח

במצב 21–14 לישראל מול גרמניה, משחק טוב אבל פתוח לגמרי, באו שתי הדקות של הכדורסל הישר־ראלי הטוב ביותר שראינו העונה, ומבחינתי הפכו את ההופעה של ישראל באלי־פות הזו למוצלחת, ויקרה מה שיקרה ממחר: הגנה קבוצתית כפתה על רודל צעדים, גודס נכנס נהדר בלייאפ הפוך, ו־23–14; שפר לקח ריבאונד והטיס את הנפלד, 11 הפרש; ושוב שפר בריבאונד, והפעם סידרה מוהירה של כניסות ומסירות, ששיאן בהוצאה החוצה של גיא, מסירה על עיוור של נדב ושלשת ענק של שפר: גיים, סט אנד מאץ'. לו היה כל יום כחיים כמו שתי הדקות האלה, כולנו היו מגיעים למאה ועשרים.

צביקה שרף ושחקניו ראויים לכל המחמאות על סוף השבוע המענג של נבחרת ישראל, ויותר מכולם מחייך עכשיו ג'ים קלהון, אוסטן השמנת מקונטיקט. קצרים הסופרלטיבים לתאר את ההופעה של הנפלד, השחקן היחיד בנבחרת שבאמת אין לו מחליף. הוא שומר איזורית לבד, הוא מנטרל שחקנים גבוהים ממנו בראש, הוא איום לטריפל־דאבל בכל משחק. סוף סוף הגיע עידן הנפלד בכדורסל הישראלי. הבעייה היחידה היא, שכמעט יחד איתו הגיע עידן שפר.

אחרי משחק הסתגלות אחד, דורון מראה לנו מאיפה משתין הביג־איסט. הוא הבין שהדרך לסל באירופה היא אוטוסטרדה, ולא שדה המוקשים של המכללות, ויחד עם גודס והנפלד הוא יכול לעשות פורפירות מסביב לכל הגנה. הוא ראה את הנריק רודל, 5 נקודות למשחק בקושי בצפון קרוליינה, ונזכר שכמוהו הוא אוכל לארוחת בוקר כבר שנתיים. ביום חמישי נגד שב־דיה, דורון השתלט על המשחק ברגע היחיד שבו היה איום לנצחון, ותפר 10 נקודות בשלוש דקות.

ועכשיו כבר כולם מבינים שבאירופה הבל הגובה ושקר הסנטימטר. יש בכל היכשת פחות מחמישה גבוהים שיכולים באמת לשלוט במשחק (חבל ששניים מהם, סאבוניס ודיבאץ', נשארו בתפריט שלנו), וזה לא פלא שהם משחקים או ישחקו ב־N.B.A, כי גם באמריקה אין מספיק גבוהים טובים. עובדה, פיניקס הציעה חוזה לרוסקוני, שעם כל הכבוד, במיטבו הוא הפרושוטו הכי ארוך באריזונה. וולף וגנאר, רוסקוני ומאניפיקו, לא ינצחו בחיים משחק בוורסייה האירופית. כששפר נכנס לסל על ג'ו סמית ממרילנד, הכדור עף ליציע. כשהוא נכנס על האנזי גנאר, זה סל ועבירה. המשחק האירופי הוא משחק של גארדים, ואלה שלנו לא פחות טובים מאף אחד. ואם הנפלד יוציא מתר שתי עבירות מוקדמות מפאסולאס, גם יוון עוד תלמד את זה.

200 דולר להרצאה של ריילי

אחד הדברים שמטרידים את המארגנים ואת העיתונות היוונית וגורם לחילופי ההאשמות הדדיים, הוא מיעוט הקהל במשחק הפתי־חה של יוון נגד יוגוסלביה. רק 10,500 כרטיסים נמכרו למשחק הזה, והמארגנים מאשימים את העיתונות בפרסום נתונים כוזבים לגבי מספר הכרטיסים שנמכרו לפני המשחקים ובהרחקת אוהדים מהאו־לם. העיתונאים מאשימים את המארגנים בהפרזה במחירים ובשיווק גרוע. אבל תוך יומיים תוקנה הבעיה ובמשחק השלישי של יוון, נגד איטליה, כבר היה האולם כמעט מלא. נגד ישראל מחר צפויים 20 אלף צופים. דווקא אצלנו.

■ בסוף השבוע התקיימה באתונה השתלמות מאמנים עם פט ריילי, מאמנה המתפטר של ניו־יורק ניקס. 800 מאמנים ואנשי כדורסל, בהם כמה מישראל (אך אף לא אחד בכיר), שילמו 200 דולר ליום ושמעו את ריילי מדבר על הגנה שמולידה אליפויות, אמון בין שחקנים למאמנים, מוטיבציה וכו'.

בסוף השבוע הבא תתקיים השתלמות נוספת, הפעם עם דון נל־סון. כמו כן יגיע לאתונה לני ווילקינס, המאמן בעל מספר הנצחו־נות הגדול ביותר בתולדות ה־N.B.A. שאמור לאמן את נבחרת הח־לומות השלישית באולימפיאדה הקרובה.

■ לפחות 4 קבוצות N.B.A שלחו סקאוטרים – אטלנטה, פורטל־נד, שיקאגו ודנבר – ועד כה נרשמו השמות של היוגוסלבים בודירו־גה ודג'ורג'וביץ; הרוסים באבקוב ומיכאלוב והאיטלקי פוצ'קה.

■ פליישר לא לבד. הסנטר האיטלקי סטפאנו רוסקוני, שישחק בעונה הבאה בפיניקס סאנס, דייק בשלושה המשחקים הראשונים כ־1 מ־8 מהעונשין, כולל 0 מ־6 נגד יוון. לפליישר אחוז דומה: 3 מ־12. גם אריאן קומאזץ, הסקורר הקרואטי, החטיא 7 זריקות עונשין במשחק אחד, אבל קלע 11 אחרות.

ישראל 78 (40)

שחקן	מ"2	מ"3	עונשין	ר'	אס	אי	נק
ג'מצ'י	6-3	7-3	6-5	1	1	2	20
גודס	2-2	5-4	–	1	5	1	16
שפר	5-4	2-1	4-3	6	6	4	14
דניאל	10-4	2-0	–	5	1	4	8
הנפלד	8-2	2-1	2-0	5	5	3	7
פליישר	4-3	–	1-1	10	2	2	7
ליף	3-1	–	–	3	–	1	2
סמוני	2-1	–	–	–	–	–	2
בלול	1-1	–	–	–	–	–	2
גורדון	–	1-0	–	–	–	–	0
ר.כהן	1-0	–	–	3	–	–	0
אורדי	–	–	–	–	–	–	–
סה"כ:	42-21	19-9	13-9	34	20	16	78

גרמניה 60 (20)

שחקן	מ"2	מ"3	עונשין	ר'	אס	אי	נק
קוך	8-5	6-3	5-3	3	–	3	22
רודל	7-5	2-0	–	3	3	4	10
וכטר	1-1	1-0	8-5	4	–	–	7
גנאר	5-3	–	2-0	4	2	2	6
וולף	2-1	–	4-4	7	1	2	6
ויתנברג	6-1	3-1	–	2	6	6	5
אוקולאה	3-2	–	–	1	1	–	4
פריד	–	1-0	–	–	–	1	0
קאר	4-0	–	–	1	–	1	0
סה"כ:	36-18	13-4	19-17	25	13	19	60

% מהשדה: ישראל 49, גרמניה 44. מהעונשין: ישראל 69, גרמניה 63. ראוטפות: ישראל 10 (שפר 3); גרמניה 10. גנבות: ישראל 1 (דרור כהן); גרמניה 5. שפטים: ריצ'רדסון (אנגליה), קאמינקר (סלובניה), 2,000 צופים ביוון.

ספקולציות

ניצחון ב־4 הפרש על יוון ואנחנו עולים מהמקום ה־3

[illegible] הניצחונות של ישראל מעמידים אותנו בעמדת זינוק ריאלית [illegible] לרבע הגמר. במלים פשוטות – ישראל יכולה להבטיח לעצמה [illegible] לשלב הבא, אם תנצח מחר את יוון, כשהעניין כמעט ולא תלוי [illegible] דבר אחר שיקרה בבית שלנו. בהנחה, כמובן, שלא יהיו הפתעות [illegible] מול מגו שנחולל אנו מול המארחת. [illegible] בהפרש 4 נק' ומעלה יבטיח שנעבור גם את נבחרת יוון, בבית [illegible] לישראל, יוון ואיטליה (לשלושתן שלושה ניצחונות) ונסי־[illegible] השלישי. גם אם לא ננצח את יוון, עדיין נוכל לקוות שנגנוב [illegible] ליטא או יוגוסלביה, שיבטיחו עלייתם לפני המפגש איתנו. [illegible] יהיה שווה כנראה משחק ברבע הגמר נגד רוסיה, ומקום [illegible] נגד קרואטיה.

■ **חגי סגל, אתונה**

נבחרת סלובקיה הובסה 0–6 בארגנטינה

נבחרת סלובקיה, יריבתה הבאה של ישראל במוקדמות אליפות אירופה, הובסה 0–6 על־ידי ארגנטינה, במשחקה הראשון במסגרת מסע משחקים בדרום אמריקה. מאמנה של סלובקיה, ד"ר יוזף ונגולוש, התפטר מתפקידו, והנבחרת משחקת בהרכב חסר.

כל שש השערים נכבשו ב־35 הדקות האחרונות. גבריאל באטיסטוטה היה הבולט במגרש במחצית השנייה. הוא בישל את השער השני, סחט פנדל וכבש צמד. הארגנטינים, שמתכוננים לקופה אמריקה, ירדו מכר הדשא במגדרוזה, עם סיום במחצית הראשונה, לקול שריקות הבוז של 35 אלף הצופים.

הכל השתנה כאשר מרסלו גאיירדו, שנכנס כמחליף במחצית השנייה, כבש בדקה ה־58. מגן הרכש של אינטר, חאבייר זאנטי, הוסיף שער בדקה ה־62 במבצע יחיד. או בא צמד של באטיסטוטה (69 ו־90), שער של רייגו סימאונה (80), ושער נוסף של מרסלו גאיירדו בפנדל בדקה ה־70. ב־20 הדקות האחרונות שיחקה סלובקיה עם 10 שחקנים אחרי הרחקתו של החלוץ ינקולה.

■ במשחקי מבחן לעלייה לליגה הראשונה בספרד: סלמנקה – אלבסטה 0–2, ליידה – גיחון 2–2.

■ אינקראס גריפאס קאונס זכתה באליפות ליטא.

בורוסיה מנשנגלדבאך זכתה בגביע הגרמני

בורוסיה מנשנגלדבאך זכתה בגביע הגרמני כשניצחה את וול־פסבורג מהליגה השנייה 0–3. כבשו: מרטין דאהלין (14), סטפן אפנברג (61) והייקו הרליך (86). המשחק נערך בברלין לעיני 76 אלף צופים.

מרטין דאהלין

זהו הגביע השלישי בו זוכה מנשנגלדבאך, והתואר הראשון שלה מאז גביע אופ"א ב־1979. זכייתה של מנשנגלדבאך תאפשר לביירן מינכן לשחק בגביע אופ"א בעונה הבאה.

■ יורגן קולר חתם בבורו־סיה דורטמונד שישלמה עבורו ליובנטוס 2.85 מיליון דולר.

■ גרמניה זכתה ביום שישי, בטורניר 100 שנה ליסודה של התאחדות הכדורגל השוויצ־רית, כשניצחה את שוויץ 1–2. בבשו: תומאס האסלר (64), אנדרי־אס מולר (83). לשוויץ: אדריאן קנופ (דקה 75).

■ פאוסטינו אספריה נשבע לא לשחק יותר בפארמה

החלוץ הקולומביאני, פאוסטינו אספרייה, נשבע לא לשחק יו־תר במדי פארמה.

בראיון שהעניק ביום שישי ל*גאזטה דלו ספורט*, תקף בחריפות את מאמן פארמה, נביו סקאלה, והאשים אותו במיעוט השערים שכבש העונה (שישה). פארמה הגיבה בהטלת קנס של 27 אלף דולר על השחקן.

ידוע כי בורוסיה דורטמונד מעוניינת לרכוש את אספרייה תמו־רת סכום שיא של 11 מיליון דולר, אך פארמה דורשת תמורתו 12.25 מיליון. אספרייה אמר, כי פארמה לא תיתן לו ללכת, אלא אם תרכוש חלוץ חדש. בינתיים רחתה לאציו הצעה של פארמה לרכוש את החלוץ הקרואטי שלה, אלן בוקסיץ'.

■ קובנטרי רכשה את מגן לוטון, פול טלפר, תמורת 1.5 מיליון ליש"ט.

■ איוון זאמורנו החליט לא להשתתף בקופה אמריקה

איוון זאמורנו, החליט שלא להשתתף בקופה אמריקה במדי צ'ילה, וגרם לסערת רוחות במדינה.

גם איוון ואלנסיאנו הקולומביאני, שהיה השנה מלך השערים בקולומביה עם 28 שערים, ייעדר מהטורניר בגלל דלקת בברך. במקום לעבור טיפולים, תפסה אותו העיתונות הקולומביאנית רוקד סאלסה.

■ ריקרדו סטיון, רומא

■ ניצחון ללינפורד כריסטי בגביע אירופה

לינפורד כריסטי ניצח בריצת 100 מטר בתחרות גביע אירופה עם תוצאה מצוינת של 10.05 שניות. את הניצחון השיג שעות אחדות לאחר שהגיע מצרפת בה השתתף בהלווית אימו.

כריסטי היה שותף גם לניצחונה של נבחרת בריטניה ב־100X4 בזמן של 38.73 שניות.

כריסטי צבר עד כה 12 נצחונות בגביע אירופה, והשווה את שיאה של המזרח גרמנית מרליס גר. היום יוכל לשבור את שיאה של גר אם ינצח ב־200 מטר.

הצרפתיה מארי חוזה פרק, שברה שיא צרפתי בן 13 שנה בריצת ל־400 מטר משוכות, כשקבעה 54.51 שניות.

מנצ'סטר יונייטד רוצה את סטויצ'קוב

מאת יעקב זיו

חריסטו סטויצ'קוב הוצב ביום חמישי האחרון ברשימת ההעברות של ברצלונה. חוזהו בקבוצה מסתיים ביוני 96', אך הוא דורש להאריכו עד יוני 97'. בינתיים ברצלונה מסרבת לדרישה זו, ודורשת ממנו להישאר עד תום חוזהו הנוכחי ללא התחייבויות נוספות מצידה. במידה וסטויצ'קוב יימכר, תדרוש ברצלונה 7.4 מיליון דולר (9 מיליון פזטות) עבורו.

בינתיים פירסמו עיתוני ספרד, כי מנצ'סטר יונייטד, פארמה, מילאן, יובנטוס אינטר וסמפ־דוריה מעוניינות לרכוש את החלוץ. הקבוצות האיטלקיות מוכנות לשלם עליו גם 12 מיליון דולר, אך לטענת העיתון הקאטלוני *ספורט*, המועמדת הרצינית ביותר כרגע היא מנצ'סטר יונייטד, שאיבדה את פול אינס ומארק יוז בסוף השבוע. גם אנדריי קאנצ'לסקיס נמצא במו"מ עם גלזגו ריינג'רס.

נשיא ברצלונה, ג'וזף נונייז, תומך בהשארתו של סטויצ'קוב, אך דורש מהשחקן לקבל עליו את המשמעת של המועדון. "הוא ישאר אם יס־כים לקבל עליו את תוכנית השיקום". קולו של קרויף בנושא לא נשמע בינתיים, אך ברור כי הוא מצרר בעזיבתו של סטויצ'קוב, בעקבות המחלוקות הרבות שהיו ביניהם בשנה האחרונה.

בינתיים החליטה ברצלונה סופית, להשאיר לעונה נוספת את קשר נבחרת רומניה, גיאורגי חאג'י. קרויף רוצה לרכוש זר נוסף, כרגע לא ברור מי. בנוסף הוא מעוניין לרכוש שני שחק־נים ספרדים. שלושת השוערים של הקבוצה בעו־נה הקודמת – בוסקטס, אנחוי ולופטגי – נשא־רים לעונה נוספת, למרות שלא בלטו. ברצלו־נה משחקת היום נגד נבחרת קאטלוניה בעיר כרו־גונה.

■ בסוף השבוע היו מספר העברות נוספות: דימיטרי ראדצ'נקו, הרוסי מסאנטאנדר, ומיכה־ל ואסקס מריאל מדריד חתמו בדפורטיבו לה קורו־ניה. הגנאי הבינלאומי, ז'ואקים יאנג אנדשונג עבר מנורקופינג השבדית לריאל סוסיאד. ביאג'יני מניואלס אולד בויז הארגנטינית הג־יע לאתלטיקו מדריד. הברזילאי סימבל עבר כד־כט ג'נבה למרידה (עולה חדשה לליגה הראש־נה). מיגל סולר עבר מסביליה לריאל מור־סיה. העברות נוספות: החלוץ הפורטוגזי של נוב־ה גהאם, חווה דומינגז בן ה־21, חתם בספורטינג ליסבון לשלוש שנים. ספורטינג שילמה 2 מי־ליון דולר תמורתו.

מארק יוז חתם בצ'לסי

רוד חוליט בתלבושת של צ'לסי, אותה ילבש בעונה הבאה גם מארק יוז צילום: איי־פי

חלוץ מנצ'סטר יונייטד, מארק יוז, חתם ביום שישי בצ'לסי ששילמה עבורו 1.5 מיליון ליש"ט. יוז,32, ישחק לצידו של רוד חוליט, גם הוא בן 32.

מנג'ר צ'לסי, גלן הודל: "שמחתי כששמעתי שיוז לא חתם במנצ'סטר יונייטד. לא חשבתי שהוא חופשי. הוא כדורגלן נפלא. ב־10 השנים האחרונות הוא היה החלוץ הטוב מסוגו. אני רו־צה לזכות בתארים, אך לא מבטיח שזה אכן יק־רה".

מנג'ר מנצ'סטר יונייטד, אלכס פרגוסון, הגן על החלטתו למכור את יוז: "היו לנו שבע שנים נפלאות ביחד, זו הזדמנות מצוינת עבורו בשלב זה של הקריירה. הוא ביקש לעזוב, והיה מודאג ממעמדו, כי הוא יודע שאריק קאנטונה חוזר באוקטובר".

מועדון האוהדים של היונייטד הגיב בחוסר אמון ובהלם על עזיבתו של יוז. "ידענו שהוא הולך, אך העיתוי נורא. יום אחרי עזיבתו של אינס, ספגנו מהלומה נוספת. היונייטד היתה צריכה לשחרר אותו בדרך אחרת, אחרי הכל, הוא זה שהחזיק אותה אחרי שקאנטונה הורחק", אמר דובר האוהדים.

■ מייק מארש לגאלטסראי

קשר קובנטרי, מייק מארש, בדרך לגאלטסר־איי הטורקית תמורת חצי מיליון ליש"ט. הוא אמור לחתום בימים הקרובים בקבוצה אותה מאמן גרהאם סונס.

■ סרג'יו גויקוצ'אה, שוער נבחרת ארגנטינה לשעבר, חתם באינטרנאסיונאל פורטו אלגרה.

■ בלם נבחרת ברזיל לשעבר, מוזר, בדרך לקאשימה אנטלרס היפנית.

■ בליגה הרוסית: ספרטק מוסקבה – דינאמו מוסקבה 2–0; צסק"א מוסקבה – רוטור וולגוגר־אד 1–4; ולאדיקווקז – ניז'ני נובגורוד 1–0; אורלמאש – טורפדו מוסקבה 1–2; טקסטילשצ'יק – לוקומוטיב מוסקבה 1–1; קאמז – צ'רנומורץ 2–0. צמרת: 1. ואלדיקווקז 27 נק'; 2. דינאמו מוסקבה 26; 3. לוקומוטיב מוסקבה 24.

■ נחום ביאר

נבחרת דרום אפריקה אלופת העולם בראגבי

מאת רונן דורפן

במשחק שמבוסס על כוח, לפע־מים מה שעושה את ההבדל הוא משהו מעולם אחר. ניו זילנד שיח־קה כדי להראות שהיא מס' 1 ברו־אגבי, אבל הספרינגבוקס מדרום אפריקה, ששיחקו עבור אומה שרק נולדה מתוך חורבות השנאה הגז־עית, הם אלופי העולם, עם ניצחון 12–15 בגמר שנערך ביוהנסבורג.

כל השבוע עסקה דרום אפריקה בשאלה "איך עוצרים את ג'ונה לו־מו", הקיצוני הניו זילנדי האיום. אבל כששחקנים לבנים כוכבים בזמן ההמנון של דרא"פ השחורה, נלסון מנדלה לובש חולצת נבחרת, וקהל לבן מצטרף למקהלות שבטיות, אז מי היא בכלל ניו זילנד.

בסוף החלק הראשון של ההאר־כה, התוצאה היתה 12–12. אז קמו 60 אלף איש ודחפו את הספרינגבו־קס וג'ואל סטרנסקי, בעט את שער הניצחון.

ספורט, כך סיפרו לנו פעם, לפ־ני ששחקנים הרוויחו 100 מיליון דולר, צריך לייצג משהו גדול, ול־כן המנצח בטורניר הזה, הוא נלסון מנדלה, אסיר המצפון שישב פעם 27 שנה בכלא, ומדינת 'קשת הצב־עים' שלו.

■ טניס: מיכאל שטיך (3) ומא־רק רוסט (4) יתמודדו היום בגמר טורניר האלה. שטיך ניצח אתמול את פול הארוויס 7–6, 6–1. רוסט ניצח את ז'אקו אלטינג 7–6, 7–5. את ההצגה של הטורניר נתן ג'ימי קונורס, 42, ששיחק נפלא נגד רו־סט ברבע הגמר, אבל נכנע 7–6 (3–7), 6–3. חאבייר פארנה זכה בטורניר נוטינגהאם כשניצח את טוד וודבריג' 7–6, 6–3.

היום גמר אליפות ריו

מאת ריקרדו סטיון, רומא

היום ייערך באיצטדיון המ־ארקנה משחק גמר אליפות הכדורגל של ריו בו ייפגשו פלאמנגו ופלומיננסה.

150 אלף צופים צפויים להגיע למשחק. לפלאמנגו מס־פיק תיקו כדי לזכות באליפות. היא תשחק עם בראנקו ורומא־ריו. פלומיננסה תעלה את רנא־טו בחור, ותנסה לגנוב נצחון. בריו טוענים שהמארגנים עשו הכל כדי שהקבוצות הפופולא־ריות ביותר יהיו בגמר, כדי למ־שוך צופים. המשחק ישודר ל־25 מדינות.

■ תביעת אבהות נגד רומאריו

כולם שואלים האם רומאריו יוכל להתרכז במשחק, בגלל הצהרה של בחורה בשם אנדר־דה אוליביירה, הטוענת כי היא בהריון מרומאריו.

דה אוליביירה, שאמה יהודי־יה, טענה לפני כמה חודשים כי היתה אהובתו של רומאריו בזמן הגביע העולמי בארה"ב, וכי היא אחראית לגירושיו של הכד־רורגלן ולעובדה כי בית המשפט הרחיק אותו מילדיו. רומאריו: "לפני המונדיאל עשיתי ניתוח עקרות, ולכן אני לא יכול להביא ילדים לעולם. היא רק מחפשת הזדמנות כדי לקחת לי את הכסף".

■ במשחקי ידידות: גאנה ניצחה את אוסטרליה 0–1; כב־סיקו – ניגריה 2–1.

■ יס הוג, מגינה הבינלאומי של דנמרק ואלבורג, עבר לפנרבחצ'ה הטורקית.

בצער רב אנו מודיעים על פטירתה של
אמי וסבתנו היקרה

אסתר קופלמן

הלוויה תתקיים היום, יום ראשון, כ"ז בסיון תשנ"ה, 25.6.95, בשעה 14.30, בבית־העלמין בשיכון ותיקים בנתניה.
נפגשים ליד השער.

משפחות: סטוף, אוקונובסקי

עידו שלנו איננו

בצער רב אנו מודיעים על פטירתו בטרם עת של היקר לנו בעולם.
הלוויה תצא היום, יום ראשון 25.6.95, בשעה 16.00, מבית משפחת עצמון במושב דקל.

המשפחה האבלה

משטרת ישראל

מפכ"ל המשטרה
מפקד מחוז שומרון ויהודה (ש"י)
קציני סגל הפיקוד הבכיר
קציני ושוטרי משטרת ישראל
מרכינים ראש בנפול

פקד **אלי בוהדנה** ז"ל

ומביעים תנחומים למשפחה

במלאת שנה לפטירתה של

רמה שפירא ז"ל

נעלה לקברה מחר, יום שני, כ"ח בסיון תשנ"ה, 26.6.95.
נפגשים בשעה 17.45, בבית־הקברות של הוד השרון, רמת־אדר.

ד"ר יוסף שפירא וב"ב

במלאת שנה לפטירת יקירנו

נחום וולך ז"ל

נעלה לקברו ונתייחד עם זכרו ביום שלישי, כ"ט בסיון תשנ"ה, 27.6.95, בשעה 5.00 אחה"צ, בבית־העלמין בנחלת־יצחק, גבעתיים.
נפגשים ליד השער.

המשפחה

קבלת מודעות אבל ל מעריב
177־022־3000 עד חצות

לליריב כהן
איתך באבלך על מות

האב ז"ל

בית עין גדי

ללריסה ולמשפחת פטלג'אן
אתכם באבלכם הכבד על מות

לאון ז"ל

מהחברים בפלסטרו־גבת

במלאת שנה לפטירתו של יקירנו

משה דיכטולד ז"ל

נעלה לקברו לאזכרה ביום שלישי, כ"ט בסיון תשנ"ה, 27.6.95, בשעה 6.00 אחה"צ, בבית־העלמין שדה יהושע (כפר־סמיר), חיפה.
נפגשים ליד שער מס' 1.

המשפחה

יקירתנו

מרת **מלכה קבוזצקי**

לבית סוקולובסקי מרוז'ינוי בפולין
נפטרה בשיבה טובה
הלוויה תתקיים היום, יום ראשון, כ"ז בסיון תשנ"ה, 25.6.95, בשעה 14.00, בבית־העלמין ברח' פינסקר בהרצליה.
יושבים שבעה בבית ש. פינס, גבעת החלומות 5, הרצליה.

טובה פינס וב"ב
עו"ד יעקב (קבו) קורן וב"ב
מירה פלג וב"ב
נכדיה ונינית

אגד
בצער רב אנו מודיעים על פטירתו של
חברנו הגמלאי

ליפא גיטמן ז"ל

ומשתתפים בצער המשפחה
"אגד" – ההנהלה, החברים והעובדים
קרן הגמלאות של חברי אגד בע"מ
ארגון גמלאי אגד

מעריב בכרטיסי אשראי
מודעות אבל 24 שעות
177־022־9977

מעריב
קבלת מודעות אבל
177־022־8855

מודעות אבל ל"מעריב"
ניתן למסור בסניפים הבאים:

סניף "מעריב" תל־אביב
בטלפון 03־5632269,
03־5632111

סניף "מעריב" חיפה
כל יום עד השעה 18.00 בטלפון 04־673254/6

סניף "מעריב" ירושלים
כל יום עד השעה 17.00 בטלפון 02־251151

סניף "מעריב" באר שבע
כל יום עד השעה 19.00 בטלפון 07־237553

סניף "מעריב" עפולה, הגליל והעמקים
בטלפון 06־528034

אוניברסיטת תל־אביב
הפקולטה למדעי החיים
ע"ש ג'ורג' ס' וייז
המחלקה לבוטניקה
משתתפים באבלה של חברתם
יעל כהן
במות **אביה**

אגד
לחברנו **אליעזר און** (בית אגד)
אתך באבלך בהילקח ממך אביך

יוסף ז"ל

"אגד" – ההנהלה, החברים והעובדים

למשפחות ברש, שור ויוסיפוביץ
תנחומינו הכנים באבלכם על מות
יקירתכם האם, הסבתא

סוניה ברש

מוותיקות המושב
חברי מושב גן־חיים

למשפחת דיינגוט
משתתפים אנו בצערכם הרב על פטירתו
הפתאומית של חברנו

נתן דיינגוט ז"ל

פעיל וחבר ועד ומזכיר ארגוננו
חבל על דאובדן
ארגון עולי מזריץ דפולסיה

אקו"ם
אגודת קומפוזיטורים, מחברים
ומו"לים למוסיקה בישראל
אבלה על מותה של המחברת

אלה אמיתן

שנפטרה בשיבה טובה
ומשתתפת בצערה של המשפחה

לפרינצי עמיר והמשפחה
אתכם באבלכם על מות האח

מיכאל טיטמן

ז"ל

חברי מושב עדוגות

מודעות אבל נוספות מתפרסמות גם בעמוד 22 חדשות

בעקבות טביעת "מינראל דמפייר": בין משפחות הנעדרים לחדרי המצב, בשעות שבהן תקווה היא מושג הפכפך

יונתן הללי, עמ' 4-5

מחכים לבשורה מים סין

מוליקה כהן, אחותו של טבח האונייה הנעדר יהודה חן, אוחזת את תמונת אחיה: ממתינים בחרדה

צילום: יובל טל

מתחלף לירוק

רק שבועיים אחרי סיום טורניר הרולאן־גארוס, על מגרשי החימר האדמדמים של פאריס, חוצה עולם הטניס את התעלה ועובר ללונדון, למגרשי הדשא הירוקים של ווימבלדון, שם המשחק נראה אחרת לגמרי והוא תלוי כולו בפיט סמפראס ושטפי גראף

המגישים הטובים בעולם מחייכים, שחקני הרשת המושלמים מרוצים, מומחי החימר נכנסים למקלטים, האלוף הטרי של הרולאן־גארוס, תומאס מוסטר, רופק נפקדות. טורניר הדשא הגדול בעולם, יוצא מחר לדרך בלונדון. 128 טניסאים ו־128 טניסאיות פותחים במירוץ לתואר היוקרתי ביותר בטניס – אליפות ווימבלדון.

מי שנהנה ממהלכי הכדור הארוכים בטורניר הרולאן־גארוס שהסתיים לפני שבועיים בפאריס, ומצפה לאותו טניס ולאותם מאבקים גם בלונדון, יתאכזב. מי שמחפש טניס יותר מהיר, חד ומלווה בכמות אדירה של אסים, אלה השבועיים שלו.

פיט סמפראס נחשב גם השנה, למרות שירד למקום השני בעולם, כמועמד המועדף לזכייה בתואר. סמפראס זכה לפני שבוע בטורניר קווינס, החזיר לעצמו את הביטחון אחרי עונת החימר הקטסטרופלית שעבר (ארבעה הפסדים בסיבובים ראשונים) והוכיח לכולם שהדשא שלו ירוק הרבה יותר. סמפראס זכה בווימבלדון בשנתיים האחרונות ואחרי שניצח בטורניר אשתקד, נראה היה שאיש לא יעצור אותו בפיסגת הדירוג הרבה שנים, אבל מאז חל מהפך אמיתי. הוא נפצע, הפסיק לנצח ואנדרה אגאסי הוציא לפועל כל חתיכה בעוגת הכישרון המוקצפת שלו.

ובכל זאת, סמפראס זקוק לטורניר גראנד־סלאם אחד מבריק כדי לפתוח מחדש את הקרב על המקום הראשון בעולם. אגאסי, בכל מקרה, יישאר ראשון גם אחרי ווימבלדון, כיוון שבנוסף ל־900 נקודות היתרון שיש לו על־פני סמפראס, הוא נהנה מהעובדה שפיט יצטרך להגן בשבועיים הקרובים על כמות נקודות אדירה.

אגאסי הוא גאון טניס. הוא לא אחד מהמגישים האימתניים וגם תכיפות העליות שלו לאיזור הרשת היא לא מהגבוהות, אבל הוא בכל זאת זכה בטורניר לפני שלוש שנים, בהופעה מושלמת בגמר, במהלכה התגבר על 37 אסים שירה לעברו גוראן איבניסביץ' במשחק הגמר. הכישרון שלו, יכולת הריכוז והטאץ' המופלא, הופכים אותו למועמד מרכזי בכל טורניר ועל כל משטח בו יבחר לשחק.

בוריס בקר הוא בעל רקורד נפלא בווימבלדון. ההגשה הקטלנית שלו, משחק הרשת והרעב המחודש לזכות בטורניר גראנד־סלאם, הופכים אותו, כמו בכל שנה, לאחד הפייבוריטים. בקר הוא ווינר אמיתי ובשמונה מעשר השנים ששיחק בווימבלדון, העפיל לפחות לחצי הגמר. בשמינית הגמר, אם וכאשר, צפוי בקר לפגוש את סטפן אדברג, במשחק בין שני שחקנים שזכו יחד חמש פעמים בטורניר, ושיחקו זה נגד זה בשלושה גמרים רצופים בסוף שנות ה־80.

אם יש תואר גראנד־סלאם אחד שגוראן איבניסביץ' מסוגל לזכות בו, זה אולי ווימבלדון. איבניסביץ' מבטיח כבר כמה שנים, אבל רחוק מלקיים. על הדשא בלונדון, וכשמשחק ההגשה שלו בשיאו, הוא משוכה ענקית. פעמיים זה הספיק לו להופיע בגמר ולהפסיד.

למיכאל שטיך יש יומרות להוכיח שהזכייה שלו ב־91' לא היתה חד־פעמית, וגם גי פורז'ה, מארק רוסט, טוד מרטין, ווין פריירה וריצ'ארד קרייצ'ק מאמינים שיוכלו ללכת רחוק.

השם החם של הטניס העולמי, תומאס מוסטר, בלתי מנוצח השנה על חימר, ויתר על הופעה בטורניר בו מעולם לא עבר את הסיבוב הראשון. גם סרגי ברוגרה ואלברטו בראסאטגי, מומחי החימר הספרדים, הודיעו לאחר פרסום ההגרלה שלא יגיעו (פציעות). לברוגרה קל יותר להאמין, כיוון שבשנה שעברה הוא הוכיח שהוא יכול לשחק גם על דשא, אבל בראסאטגי, 12 בעולם, שמעולם לא שיחק בווימבלדון, פרש אולי במחאה על כך שהמארגנים החליטו לא לשבצו בין 16 המדורגים (פריבילגיה ששמורה רק למארגני טורניר ווימבלדון).

ההגרלה של ארבעת המדורגים ראשונים, בהחלט צריכה להצעיד אותם לשמינית הגמר. אחר־כך, שיעברו. המשחקים הצפויים בשמינית הגמר: אגאסי (1) – מדבדב (15); שטיך (9) – פריירה (7); בקר (3) – ארברג (13); קורייר (11) – צ'אנג (5); קפלניקוב (6) – קרייצ'ק (12); מרטין (14) – איבניסביץ' (4); תומאס אנקוויסט (החליף את ברוגרה שדורג 8) – רוסט (10); פורז'ה (16) – סמפראס (2).

שטפי גראף מסוגלת להשלים השנה זכייה שישית בטורניר. אחרי הזכייה המרגשת בפאריס, מגיעה גראף כפייבוריטית ללונדון ואפילו המשוכה הגבוהה יחסית בסיבוב הראשון (ילדת הפלא מרטינה הינגיס, 19 בעולם), לא צריכה להפריע לה בדרך המבטיחה לתואר. אשתקד, באחת ההפתעות הגדולות בתולדות הטורניר, הודחה גראף כבר בסיבוב הראשון בידי לורי מקניל. הכל, כאמור, תלוי בגראף.

המשחקים הצפויים ברבע הגמר לנשים: שטפי גראף (1) – לינדזי דבנפורט (7); יאנה נובוטנה (4) – קימיקו דאטה (6); קונצ'יטה מרטינז (3) – גבריאלה סבאטיני (8); ארנצ'ה סאנצ'ז (2) – מארי פירס (5).

משחקי הזוגות זוכים בדרך־כלל לפחות חשיפה, אבל הפעם, לפחות במשחקיהן של המדורגות 3 בטורניר הנשים, צריך יהיה להגיע שעה ארוכה כדי לתפוס מקום. מרטינה נברטילובה ושטפי גראף ישתפו פעולה וינסו להגיע הכי רחוק שרק אפשר.

כל המשחקים יועברו בשידורים ישירים בפריים ספורט וב־RTL.

אלפי אנשים הצטופפו שלשום בכיכר טראפלגאר בלונדון, שם צילמו פיט סמפראס (מימין) ואנדרה אגאסי סרטון פרסומת ל'נייק' צילום: איי.פי

מנצחי עשר השנים האחרונות בווימבלדון

1985: בוריס בקר; מרטינה נברטילובה
1986: בוריס בקר; מרטינה נברטילובה
1987: פאט קאש; מרטינה נברטילובה
1988: סטפן אדברג; שטפי גראף
1989: בוריס בקר; שטפי גראף
1990: סטפן אדברג; מרטינה נברטילובה
1991: מיכאל שטיך; שטפי גראף
1992: אנדריה אגאסי; שטפי גראף
1993: פיט סמפראס; שטפי גראף
1994: פיט סמפראס; קונצ'יטה מרטינז

סכומי הפרסים (בדולרים)

מנצח בטורניר	584,000 (524,800 נשים)
פיינאליסט	292,000 (262,400)
מפסיד בחצי הגמר	146,000 (124,800)
מפסיד ברבע הגמר	72,920 (64,320)
מפסיד בשמינית הגמר	40,880 (33,856)
מפסיד בסיבוב השלישי	23,648 (18,288)
מפסיד בסיבוב השני	14,304 (11,088)
מפסיד בסיבוב הראשון	8,760 (6,800)

אלופי השנה שעברה, קונצ'יטה מרטינז המפתיעה ופיט סמפראס שכבר רגיל

טורניר שלישי ברציפות רק עם אנה סמשנובה

בפעם השלישית ברציפות בטורניר גראנד־סלאם, לא יהיה לטניס הגברים הישראלי ייצוג בין 128 השחקנים שיחלו את התחרות. הפעם, להבדיל מהאליפויות הפתוחות של אוסטרליה וצרפת, ניסו ארבעה ישראלים לעבור את המוקדמות. גלעד בלום ועופר סלע הפסידו בסיבוב הראשון, אורן מוטוואסל בשני ואייל ארליך בסיבוב האחרון.

עמוס מנסדורף, אגב, יכול היה תיאורטית ומעשית לשחק גם השנה בווימבלדון. דירוגו, 98 בעולם, עדיין מאפשר לו כניסה אוטומטית לתחרויות מסדר הגודל הזה.

גם הפעם, בדיוק כמו באוסטרליה ובצרפת, תהיה אנה סמשנובה (49 בעולם) השגרירה שלנו באנגליה. דשא הוא המשטח הפחות טוב של סמשנובה, אבל אחרי ההופעות המאוד מכובדות ברולאן־גארוס ובפלשינג־מדו, מצפים מאנה להצליח גם בגראנד־סלאם הזה. סמשנובה תשחק בסיבוב הראשון נגד הסלובקית רווקה זרובקובה, ואם תנצח, תעפיל למשחק נגד הבלגית לורנס קורטויס או האמריקאית, מרדית' מגראת'. רק בסיבוב השלישי, אם וכאשר, צפויה סמשנובה לפגוש מדורגת – ההולנדית המוכנה ברנדה שולץ (16 בתחרות). ■ אמיר פרוש

הפרלמנט של קוראי מעריב

שתיקת הקונסנזוס

הידיעה כי הצנזורה פותחת בקביעות מכתבים של פלסטינים ומדווחת על תוכנם לבכירים בממשלה ובמערכת הבטחון, אינה צריכה להפתיע. כבר שנים אנו יודעים ששמירה על זכויות אדם ואזרח אינה הצד החזק של ישראל. על הסקאלה המדרגת את מדינות העולם על־פי מחויבותן לזכויות אדם, לא שמור לישראל מקום של כבוד. מדינה המקיימת באדיקות את תקנות ההגנה לשעת חירום (1945), שמכוחן מוקנית סמכות לצנזור הצבאי לפתוח כל מכתב שנשלח בישראל, אינה מועמדת טבעית לרכוש מקום כזה, וכיבוש מתמשך של אוכלוסיה אזרחית אינו הדרך הבדוקה ביותר להשגתו.

ובכל זאת, יש דברים שלעולם ידהימו אותנו שוב ושוב. אולי יותר מכל – הקלות המדהימה שבה מתקבלת פגיעה כזאת עם פרסומה, ההשלמה ש"ככה זה", וככה זה כנראה צריך להיות. ובכן, לא. עלייתה של ממשלת שמאל לשלטון, מעבר לפריצת הדרך המדינית שחשיבותה לא תסולא בפז, מן הדין שתשנה גם כמה נורמות בסיסיות בתחום זכויות האזרח. הזכות לפרטיות היא אחת מהזכויות האלו, והתערבות שרירותית בחליפת מכתבים של אדם אסורה על־פי הכרזות זכויות האדם (סעיף י"ב).

משונה אולי להתעקש דווקא על הזכות לפרטיות אל מול הזכות לחיים, לחירות, לחופש מעינויים ולרמת חיים נאותה, בריאות ורווחה, שנהפכות ללעג לרש במציאות של כיבוש מתמשך. אל מול ממשלה המגרשת גירוש המוני, מפקיעה אדמות והורסת בתים ללא ניד עפעף, מה לנו כי נלין על פתיחת מכתבים? אך יש משהו זועק לשמים דווקא בחטטנות הזו, ברמיסה ברגל גסה את שארית כבודו של אדם, בגבורה על חלשים.

כשמסתכלים על דבר כל־כך טריוויאלי כמו הנחתו של אדם כי מכתביו נפתחים רק על־ידי נמענם, מבינים עד כמה חודרת השחתתו של הכיבוש. נפגעיו העיקריים הם מי שנשללות מהם כל אותן זכויות, אך המושחתים הם אלו שעוברים באטימות לסדר־היום אל מול ידיעות אלו. שנים רבות יכלו הישראלים לטעון "לא ידעתי". לא עוד. אין יום שלא מתפרסמות בעיתון ידיעות על פגיעות אנושות בחייהם, בחירותם ובכבודם של הפלסטינים. צריך רק לרצות לקרוא, וצריך לקום ולומר: "עד כאן".

הפלסטינים האלו, שבתיהם נהרסים, מכתביהם נפתחים ובריאותם נפגעת כי נאסר עליהם להיכנס לישראל לקבלת טיפול רפואי, הם אותם אנשים שאיתם חתמנו על הסכם. אם יד ימין של הממשלה תמשיך לדכא, להפקיע, לפוצץ ולהשפיל, קשה יהיה ליד שמאל להמשיך ולתמוך בה. שתיקת הקונסנזוס מול הידיעה על פתיחת מכתבי הפלסטינים רק מראה עד כמה רבה עוד העבודה בפני השמאל הישראלי, עד שיצליח לסדוק סדק של ממש בקרושתם של "שיקולי בטחון" הקמים כחומה בצורה, משותפת לעבודה ולליכוד, כל אימת שמישהו מרים קול בשמן של זכויות האדם הנרמסות כאן.

זהבה גלאון
מזכ"ל תנועת רצ

אל תטעו בתושבי הגולן

במאמרו "בין יו"ש לגולן" ("מעריב", 20.6.95) שיבח רפי מן את תושבי הגולן על "גישתם המציאותית והמפוכחת", שעל פיה "הרבה אנשים" בגולן מוכנים "למען השלום" "לעזוב את הבתים והשדות והמפעלים שטיפחו ברוב עמל".

מן טועה. רוב תושבי הגולן שותף למאבק נגד הנסיגה ונחוש לא לתת לה את ידו. המאבק על הגולן מנוהל בידי ועד ישובי הגולן, שנבחר על־ידי כל ישובי הגולן. המסר של הוועד ברור – לא זזים מן הגולן!

הגופים העומדים מאחורי ועד ישובי הגולן הם המועצה האזורית גולן והמועצה המקומית קצרין, המעניקים סיוע מוסרי וחומרי רב למאבק. המליאות הנבחרות של שתי המועצות נבחרו על סמך הבטחה להאבק נגד הנסיגה מהגולן. למשל: הסעיף הראשון בקואליציה של המועצה המקומית קצרין, קואליציה הכוללת את אנשי הליכוד ומפלגת העבודה, אומר: "המועצה תפעל למען שמירה על ריבונות ישראל בגולן ועל קצרין כבירתה". זה גם המסר של ראש המועצה האזורית, יהודה וולמן. מליאת המועצה האזורית, המייצגת את כל ישובי הגולן, קיבלה את כל החלטותיה לתמוך בוועד ובמאבק פה אחד.

לפני שבועיים התקיים בקיבוץ אלרום כנס המוני, בהשתתפות אלפים רבים מתושבי הגולן תחת הכותרת "כולנו אלרום". בכנס התקבלה "הצהרת אלרום", ששני סעיפיה הראשונים אומרים: א. כולנו מאוחדים ומלוכדים במאבק לשמירת הגולן בריבונות ישראל ולהבטחת קיום ישובי הגולן. ב. אנו נחושים להמשיך במאבק נגד הנסיגה מהגולן ולהחריפו".

בשולי המחנה קיים מיעוט קטן וקולני, המרבה לדבר בזכות עקירת הישובים וקבלת פיצויים. התקשורת רצה אחרי אותם אנשים, והם זוכים לחשיפה היוצרת תחושה מוטעית, כאילו הם מהווים גורם משמעותי בגולן.

תושבי הגולן הקימו את ישוביהם על מנת שיהיו ישובים של קבע ויקבעו את גבולה הסופי של מדינת ישראל. הישובים בגולן הוקמו מתוך ידיעה שהסורים תובעים ויתבעו את השטח, ועל מנת ליצור בגולן מציאות שלא תאפשר לאף ממשלה להחליט על נסיגה. תושבי הגולן אוהבי שלום ורודפי שלום – שלום המבטיח את קיומו של המפעל הציוני ולא משמש כותרת שקרית לטרנספר ולהרס יישובים. מכאן נובעת ססמת המאבק "שלום עם הגולן".

זהו המסר האמיתי של תושבי הגולן, ועל הציבור בישראל לדעת זאת. אכן, תושבי הגולן הם אזרחים שומרי חוק, המנהלים מאבק מכובד ויפה, אך נחישותם אינה נופלת כמאומה מנחישותם של תושבי יו"ש. אל תטעו בתושבי הגולן!

אודי הייטנר,
אורטל

לא להמר על כל הקופה

במאמרו "ההימור הגורלי" (מעריב, 9.6.95) טוען יוסף לפיד, "שמתקרבת שעת ההימור הגדול" שבו על העם יהיה להחליט בין עמדת השמאל, הגורסת חזרה לגבולות 67', לבין עמדת הימין, הגורסת את השארת כל הגולן וארץ ישראל בידינו. לפיד לא מזכיר את עמדת המרכז הפוליטי הישראלי, כפי שהתבטאה במצע מפלגת העבודה, המדברת על פשרה טריטוריאלית בגדה ובגולן. עמדה זו, שננזחה כנראה על־ידי ממשלת העבודה־מרצ, יכולה למנוע שלטון כיבוש מתמשך ביהודה ובשומרון, תוך חלוקת השטח והשארת חלק גדול של ישובי הגדה בשליטתנו. כמו כן היא מבטיחה את בטחון ישראל בגולן ואת השארת חלק מישובי הרמה על הגולן.

גם תוכנית זו מהווה הימור על עתידנו, אולם ההימור איננו "על כל הקופה". בנוסף, עמדה מדינית זו זכתה בהכרה בינלאומית בהחלטות האו"ם על "נסיגה משטחים" (ולא מכל השטחים). זו גם העמדה היחידה היכולה להשיג הסכמה לאומית רחבה, בניגוד לעמדות השמאל והימין המביאות לפיצול העם ולהכרעה על "חודו של קול".

בין "היאוש של השמאל", המוביל להימור הגדול והמסוכן על עתידנו, לבין הלהט הלאומי והאמונה המשיחית של הימין, המשאירים אולי את המצב ללא שינוי, קיימת דרך שלישית שאולי לא תוביל מיד לשלום, אולם יש סיכוי טוב שתוביל להסכמים שיקטינו את הסיכון, וניתן יהיה למדינת ישראל להמשיך ולחיות איתם.

ראובן לסקוב
ירושלים

שלום לגולן

הנוסחה שלום עם הגולן היא שגיה כאשליה. היא זריית חול בעיניים. היא משחק ילדים.

נסיגה מהגולן והחזרתו לסורים הם טירוף, אבל המשך ההישארות עליו הוא טירוף מטורף יותר, והסיכון הכרוך בו חריף וחמור יותר. הרבה יותר.

נוצר עכשיו מה שמכנים "חלון הזדמנויות" להסדר בינינו לבין הסורים, לחתימה על חוזה שלום בין המדינות.

הדחיפות להשגתו נגזרת מתוחלת החיים הפוליטיים ההולכת ואוזלת של ראש־הממשלה ושל שר החוץ. החיפזון אינו רק מהשטן. הוא נובע גם משוט הבחירות הממשמשות ובאות ב־96'. אם לא עכשיו, אין מתי.

הנסיגה מרמת הגולן עלולה להיות אכזרית לא פחות מאשר כיבושו, בשעתו. אבל כל מחיר שישולם, יהיה מחיר השלום.

לישראל יש כוח הרתעה מספיק כדי להבהיר לסורים באופן שאינו משתמע לשתי פנים, שכל הפרה של הסדרי הבטחון הקפדניים, שעל כינונם צריכה ישראל להתעקש, וכל חריגה מההבנות שיושגו ביניהן, תשחרר את ידיה של ישראל לפעול בכל דרך שתיראה לה נגד הסורים.

אנחנו צריכים לסגת מעמדה של כוח. פרדוקס? – אלה החיים.

אברהם שרון
רשפים

לשמור על האינטגרציה

בימים אלו התבשרנו על ביטול אזורי הרישום לבתי־הספר. דבר זה מביא ישירות להתבטלות האינטגרציה בחינוך. האם זו הבשורה החברתית לחברה הישראלית היום? האם דווקא בימים אלו, שיש צורך להשקיע מאמץ גדול בגיבוש החברה הישראלית, בהתקדמות אל חברה שוויונית וצודקת יותר, אל מתן הזדמנויות שוות לכל ילדי ישראל, דווקא בימים אלו נכניס פערים?

קשה לקיים מערכת חינוך אינטגרטיבית, אך אני מאמין שניתן לקיים מערכת חינוך שיש בה מצוינות לצד שוויוניות. הנושא תלוי במנהיגות החברתית־מדינית: האם אנו רוצים אינטגרציה בחינוך? האם אנו מאמינים בכך ורואים בכך מטרה חשובה, שראוי להשקיע בה מאמצים רוחניים וכספיים גם יחד?

האינטגרציה בחינוך היא נושא חברתי לאומי ממדרגה ראשונה, והנסיון של בתי־הספר המקיפים מוכיח, כי במאמץ מרוכז אפשר לקיים זו ליד זו ובמסגרת חינוכית אחת את המצוינות ואת השוויוניות גם יחד. אפשר לטפח את המצוינים לצד קידום החלשים. חברה למופת היא חברה השואפת לחברה תקינה, נטולת מתחים ופערים חברתיים.

יצירת דרגות שונות ורמות שונות בחינוך נראית היום כדבר קטן ושולי, אבל תוך כמה שנים יהיה מאוחר לתקן את הנזקים.

אני פונה לכל נאמני החברה השוויונית והצודקת, לכל החרדים לדמותה של ישראל בעתיד, בואו נעצור תהליך זה של קיטוב בחברה הישראלית. בואו נתייצב יחד, על מנת להבטיח את קידום החינוך, ובתוכו המצוינים, תוך קידום החלשים, ולא תוך כדי השארתם מאחור.

אורי אגמי,
מ"מ יו"ר בית נבחרי ההסתדרות

בכל זאת אפליה מתקנת

ברשימתו "אפליה מקלקלת" (יומן מעריב, 6.6.95) קובל יוסף לפיד על המגמה להעלות את האחוז היצוגי של הנשים בכנסת. לדבריו, מגמה זו עלולה לקלקל יותר מאשר לתקן.

על־פי עקרון האפליה המתקנת, אומר לפיד, הרי "כל מה שפחות מ־50% מקפח את הנשים". מזה משתמע, שאפילו היה לנשים יצוג של 49% למשל, רשאיות היו להתמרמר על חוסר הצדק שבכך. מכאן קצרה הדרך לראות בעקרון האפליה המתקנת עצמו דבר אבסורדי. העניין הוא, שלא מדובר בעקרון מגוחך, אלא האופן שבו מציע לפיד ליישם את העקרון, הוא המגוחך.

לפיד מגייס לצדו את "העובדות". "הניסיון האמריקני מלמד", הוא כותב, "כי שבירה של האפליה המתקנת יוצא בקלקולה".

אינני יודעת על אלו מחקרים הוא מסתמך כשהוא קובע נחרצות שהשיטה, שעודנה בחיתוליה, כבר פשטה את הרגל. האם שתיים וחצי הנשים שנוספו לממשל האמריקני בזכות האפליה המתקנת אחראיות לעובדה שהדולר האמריקני מתדרדר בשווקים הבינלאומיים או שהתל"ג האמריקני נמצא בירידה?

"המשרות המוענקות למיעוטים בפרוטקציה", ממשיך לפיד, "מעוררות עוינות אצל מי שחשים שהוקרבו אישית על מזבח של צדק חברתי מופשט".

בנושא העוינות והצדק החברתי המופשט, נדמה לי שבידי מידע סנסציוני: העולם מלא באנשים החשים עוינות מסיבות צודקות שונות. חצי מאוכלוסיית העולם, הווה אומר הנשים, רשאי גם הוא לחוש עוינות על כך שמירב ההשפעה, הכוח והכסף נמצא מחוץ לתחום לגביו מסיבות שאין להן ולצדק (מופשט או לא) כל נגיעה זה בזה.

הטיעון האחרון שמגייס לפיד הוא מתחום "המוסר הציבורי". "האפליה המתקנת מטילה צל כבד גם על נשים ובני מיעוטים שהשיגו את מה שהשיגו בזכות כישוריהם".

במשפט אחר זה מובעות שתי טענות שונות שמן הראוי להפריד ביניהן. הראשונה היא הקריאה לראות בנשים ובבני מיעוטים אשר קורמו בזכות האפליה המתקנת אנשים שאינם ראויים לתפקידם. הטענה השניה היא, שיש לראות באלה אשר קורמו בזכות האפליה המתקנת אחראים לתחושת חוסר ההערכה והאמון שחשים אנשים שונים כלפי כל אשה ובן מיעוטים שהוא בתפקיד שאינו שטיפת רצפות ו/או השגחה מקרוב על שני סירים המבעבעים על הכיריים.

מהאופן שבו מציג לפיד את האפליה המתקנת ניתן לחשוב, שמטרת העקרון הוא לאפשר לאשה בוגרת ו' כיתות לשמש כשר האוצר רק בזכות מינה. זו אינה המטרה. האפליה המתקנת נועדה להעדיף אשה על פני גבר כאשר שניהם בעלי כישורים דומים מהבחינות הנדרשות לתפקיד שבו מדובר. היא נועדה להחליף את "הדבר הנכון" המתקיים כמעט תמיד. הכוונה אינה לתכונות המחליפות כישורים, אלא לאלה המתוספות אליהם. תכונות אלה אינן גורעות מהכישורים הדרושים, אך גם אינן מוסיפות עליהם. הן החלק מהמצב שבו אנו מעדיפים את מי שאנו חשים כלפיו קירבה על פני כלשהי, כאשר אחד מהמאפיינים של תחושת קירבה כזו היא גם מינו של אותו אדם.

אפליה מתקנת נועדה לתקן מצב הנתפש מקולקל. אם היא מקלקלת דבר מה, אזי צריך לומר שהיא מקלקלת מצב מקולקל שבו יש ל־50% מהאוכלוסיה יצוג פרלמנטרי של 4%. לא יצוג של 49%, אלא הרבה פחות מכך. זוהי מציאות עגומה בשביל 50% מהאוכלוסיה. יתכן שעדיף להיות עם "צל כבד" בפנים, מאשר בלי צל בכלל, אבל בחוץ.

ברור, שבעולם שבו תזכנה הנשים כקבוצה לנתח גדול יותר מהעוגה הציבורית, יקטן הנתח המיועד לגברים כקבוצה. אפשר להבין את התיסכול והרוגז הגואים במי שראו את קדימותם כמובנת מאליה.

אפליה מתקנת לא תשנה כנראה סדרי עולם, אך יש בכוחה לתרום להטרוגניות רבה יותר של קבוצת בעלי הכוח, ההשפעה והיכולת. זהו צעד קטן בדרך הארוכה של יצירת חברה המנסה לספק את המירב לקבוצה גדולה יותר של חברים בה.

גילה טולקובסקי,
הרצליה פיתוח

הפירסום אכן עובד

לאור גל הפרסום השוטף אותנו לאחרונה, שבו בחורה מתפלשת מנסה למכור לנו ארטיק, חברתה רטובת החולצה – משקה קל, והשלישית מאבדת צלם אנוש כדי להתנפל על גלידה, ברצוני לפנות ליצרנים ולחברות הפרסום ולשמח את לבם: הפרסום אכן עובד!

אנכי, המרגישה מגועה קשות בשם הנשים שמשתמשים בגופן בצורה בוטה כדי למכור מיץ תפוזים (!), לא קונה בעיקרון את המשקה הנ"ל.

אני, הפגועה בשם בעלי, שהמפרסמים מזלזלים באינטליגנציה שלו עד כדי מחשבה כי יקנה גלידה מסוימת רק אם מפרסמת אותה בחורה הנ"ל תערטלת מבגדיה, אינני קונה גלידה זו.

אני, הפגועה בשם ילדי, שטפשותם של המפרסמים המזלזלים שיבצה פרסומות דומות לנ"ל במשבצות השידור המיועדות לילדים, מחרימה את קנייתו של ארטיק מתפלש על שפת הים וקוראת לכל מי שחש כמוני לנהוג בצורה דומה.

סמדר דויטש
כוכב יאיר

אלה הכללים

הפרלמנט של קוראי מעריב מתפרסם מדי יום א'. מתפרסמים בו מכתבי קוראים בענייני השעה ותגובות למאמרים וכתבות שהופיעו ב"מעריב". המערכת אינה מתחייבת לפרסם כל מכתב שיישלח אל המדור. המכתבים עוברים עריכה, על־פי שיקולים מקצועיים. לא יפורסמו מכתבים בעילום שם. תינתן עדיפות למכתבים קצרים (שאורכם אינו עולה על 250 מלה). המערכת אינה מחזירה כתבי יד ואינה מודיעה מראש אם המכתב יפורסם. המען למכתבים: "הפרלמנט של קוראי מעריב", בית מעריב, קרליבך 2, תל־אביב 67132.

גיל הראבן

היררכיה של מיעוטים

על פי הגיון הפסיקה במשפטו של אמסלם, אנו צפויים לתביעות נוספות, שיקבעו מה מעליב יותר: להיקרא "הומו", "זקן", "ערבי" או "פרענק"

מקרה א': עורך דין באטלנטה תובע עיתון מקומי בגין הוצאת לשון הרע. מכתבה שהתפרסמה בעיתון השתמע, כאילו עורך הדין יהודי, ולטענתו פרסום זה פגע בשמו הטוב, גרם עגמת נפש למשפחתו והרחיק ממנו לקוחות פוטנציאליים. בית־המשפט פוסק לטובתו של עורך הדין.

מקרה ב': בעל סוכנות פרסום בתל־אביב, אדם ידוע, מאשים את רשות השידור בהוצאת לשון הרע, באחת מתוכניות ההומור בטלוויזיה הציגו אותו כערבי, דבר שגרם לו לפגיעה ולנזק.

מקרה ג': בית־המשפט פוסק, כי עיתון "העיר" ישלם לכדורסלן שמעון אמסלם סכום של 150 אלף שקל. הסיבה היא הכותרת "אמסלם לא לבד" אשר התנוססה מעל כתבה שעסקה באולימפיאדת ההומוסקסואלים.

ההבדל היחיד בין המקרים הוא, שהשלישי התרחש במציאות, וכך כתבה בין השאר השופטת בנימוקי פסק הדין: "מקובלת עלי ההשקפה, שלפיה כחברה סובלנית ופתוחה עלינו להתייחס לנטייתו המינית של האדם כפי שמתייחסים לצבע עורו, ולכן כשם שלא יעלה על הדעת לראות עלבון בציון העובדה ששערו של האדם שחור או בלונדיני, אין לייחס משמעות מעליבה לנטייתו המינית.

אולם לדעתי לא הגענו, לצערנו, למידה כזו של פתיחות וסובלנות, והמציאות כיום היא שהמלה 'הומוסקסואל' מהווה עלבון לפחות בעיני חלק ניכר מהציבור".

קשה לחלוק על האופן שבו מעריכה השופטת את המציאות החברתית, אך אפשר לערער על התפיסה העולה מן הדברים, שלפיה בית־המשפט, בבואו לפרש את החוק, צריך להתאים עצמו לנורמות של החלק הפחות נאור בציבור.

אפשר להבין ללבו של אמסלם, אשר קץ בהתגרויות של אספסוף באיצטדיונים. לטענת עורך דינו, שהתקבלה על־ידי השופטת, הפגיעה שפגע העיתון בשמו הטוב של הכדורסלן, עלולה לחבל בסיכוייו להיכנס בעתיד לתחום הפרסום או יחסי הציבור. חלקו של עיתון "העיר" במה שמתקרא "הפגיעה בשמו" של הכדורסלן, זעיר. ל"העיר" יש עבר עשיר בהגנה על זכויותיהם של ההומוסקסואלים, וקשה להאשים אותו בכוונת זדון. בעיתון "העיר" "הומוסקסואל" בשום אופן איננו כינוי גנאי, וניתן לשער שכך הדבר גם אצל רוב ציבור הקוראים שלו. מדובר, אם כן, בכותרת שיש בה חוסר רגישות וחוסר בגרות, היעדר יכולת לוותר על קריצה קטנה וטפשית. האם על כך צריך היה העיתון לשלם מחיר גבוה כל כך הספורטאי, שאיננו יכול להניח יד על הציבור האלים במגרשים, בחר להגיב כלפי גורם זניח למדי – עורך מתחכם.

בעימות המשפטי בין עיתון המשמש לעתים תדירות שופר להומוסקסואלים לבין מי שתובע לראות ב"הומו" שם גנאי, הכריעה השופטת לטובת התובע, ובכך נתנה מעמד של כבוד לאספסוף המתגרה כאותו תובע עצמו.

על פי ההגיון הזה אנו צפויים וודאי לתביעות נוספות, שיקבעו סופית מה מעליב יותר: להיקרא "הומו", "זקן", "ערבי" או "פרענק". כגודל הקנס כן גודל העלבון. בתי הדין יסדרו את המיעוטים על פי היררכיה של אי־כבוד, וציון במשפט תיפדה.

> **שורה ציטוט**
> "בכינו ובכינו, התנשקנו והתחבקנו"
> *מרי קסוס שנפגשה עם אחותה אלגורה לאחר 61 שנים שבהן לא התראו. מעריב, 22.6.95*

יחיעם וייץ

גלות בארץ

השימוש המתמיד במושג "ארץ־ישראל" וההתעלמות מ"מדינת ישראל", הם ביטוי לזרות ההולכת וגוברת בין ציבור המתנחלים לבין תכניה של הציונות

"ארץ־ישראל תחילה", כך נקראת תנועתם הגרעינית של המתנחלים, שמטרתה סיכול השלב הבא של ההסדר בינינו לבין הפלשתינים. לכאורה, ניתן אפוא להתווכח על מטרותיה הפוליטיות והאידיאולוגיות של תנועה זו, אך העובדה שמדובר בגוף לאומי שבראש מעייניו הגשמת הציונות, צריכה להיות מעל לכל ספק ומעבר לכל ויכוח. הרי לפנינו "תגובה ציונית הולמת" למגמתם המשיחית של רבין ועראפאת למכור לא רק את עזה ויריחו אלא את כל ארץ־ישראל.

התופעה זאת נובעת במידה רבה מכך שמדובר בקבוצת אנשים שמרבה להשתמש בצמדי המלים "עם ישראל" ו"ארץ־ישראל". כאילו ההשגחה העליונה העניקה להם, ורק להם, קושאן על אהבת הארץ ויכולת להבחין בין "שואה" לבין "גאולה". כי בעולמם, החף לחלוטין מגווני ביניים יחסיים, יש מקום רק לטוב המוחלט ולתאומו – הרע המוחלט. זו כנראה הסיבה שצמד מלים נוסף נעדר כמעט לגמרי מלשונם ומעולמם. צמד מלים זה הוא "מדינת ישראל".

השימוש המתמיד והמניפולטיבי ב"ארץ־ישראל" וההתעלמות הכמעט מוחלטת מ"מדינת ישראל", הם ביטוי ועדות לזרות ההולכת וגוברת בין ציבור זה לבין תכניה האמיתיים של הציונות. הרי מטרת הציונות היתה להביא לכך שהעם היהודי יצעד ל"עמק הבכא של ההיסטוריה" ובכך יהיה אחראי לעיצוב גורלו ועתידו. שיאו של תהליך זה היה ב־1948, עם כינונה של מדינת ישראל כמדינת הריבונות של העם היהודי.

אחד המרכיבים המרכזיים של תהליך זה היה הפיכת ארץ־ישראל ממשהו שהוא רק ארץ קודש המזוהה בקדושה לטריטוריה שכל היסודות הארציים והחיים של החיים חלים עליה. כך שללנו מעל עצמנו אותה זכות מפוקפקת להתייחס אל ארצנו כאל נר חנוכה – משהו שמותר להסתכל עליו ואולי גם להתפעל מיופיו, אך לא להשתמש בו ולראות בו חלק ממעגל החיים הרוטיני והיום־יומי.

מי שתופס כך את חיינו במדינת ישראל, איננו רואה במשא־ומתן מדיני שסופו הבטחת הדמוקרטיה. כי חיינו מורכבים מיסודות שונים ומגוונים, והכיבוש הטריטוריאלי הוא רק אחד מהם. לכן אין כאן "מסחר באדמה" או "מכירת המולדת", אלא שאלה של סדר עדיפויות וסולם קדימויות. ומי שקובע סדר זה הוא הציבור הישראלי. הרי נהפכנו ל"עם חופשי בארצנו" כדי להיות אדונים לגורלנו

> *אותם עסקני התנחלויות מזדקנים, שחלק מילדיהם עבר מזמן את גיל תנועת הנוער, ממשיכים להיות שבויים בקסם האינפנטילי והכזוב של עוד קרוואן ועוד דחפור ושל "עוצו עצה ותופר"*

ולא עבדים ל"קדושות" אלה או אחרות, ואחת הנגזרות מעובדה זאת היא זכותנו לקבוע את גורלן של הטריטוריות שבשליטתנו בהתאם לערכינו ולצרכינו בלי כל קשר ל"הבטחה אלוהית" זאת או אחרת.

לעומת זה, אלה שמדברים במונחים של "ארץ־ישראל" חיים אמנם במדינה אך מתייחסים אליה כאילו הם בגלות. לכן אסור לנו "למסור לגויים" אפילו סנטימטר מרובע אחד מהרי שכם, ועכשיו גם מבולת הגולן. כי כמו יהודי השטעטל הנידח ביותר ב"תחום המושב" וכמו רבני ברוקלין וברונקס, גם הם רואים בארמה זאת ישות מטפיזית ולא חלק מה"כאן" וה"עכשיו".

גם את השימוש הבלתי פוסק שהם עושים במושג "טרנספר" ניתן להבין כחלק מאותה תשוקה לגלות. כי מבחינתם, כל שינוי במיקום ישוב ("עקירה", בלשונם), הוא צער שמקורו בזדון לבו של "הפריץ" ולא צער הנובע מבחירה חופשית של ציבור, שגם בשאלות הקשות ביותר מקבל החלטות על־פי העקרון של החלטות הרוב.

לפנינו איפוא קבוצה קטנה ובדלנית, שאינה מסוגלת להיות חלק מכלל הקובע את גורלו בצורה בוגרת ואחראית. אותם עסקני התנחלויות מזדקנים, שחלק מילדיהם עבר מזמן את גיל תנועת הנוער, ממשיכים להיות שבויים בקסם האינפנטילי והכזוב של עוד קרוואן ועוד דחפור ושל "עוצו עצה ותופר". כאילו מאז ימי סבסטיה העליזים לא חלפו כבר יותר מעשרים שנה. משחקי הכאילו, כמו השימוש המתמיד בעולם מושגים אנכרוניסטי, זר ובלתי רלוונטי, הם עדות עגומה למה קורה למי שעל סף הפנסיה מסרב לקבל את כללי המשחק של עולם המבוגרים.

> **שורה ציטוט**
> "כולל קבלת טייסת אחת יתמוטטו כל המטרות האסטרטגיות של חיל־האוויר"
> *שופט בג"ץ אליהו מצא בדיון בעתירתה של אליס מילר, המבקשת להתקבל לקורס טיס. מעריב, 22.6.95*

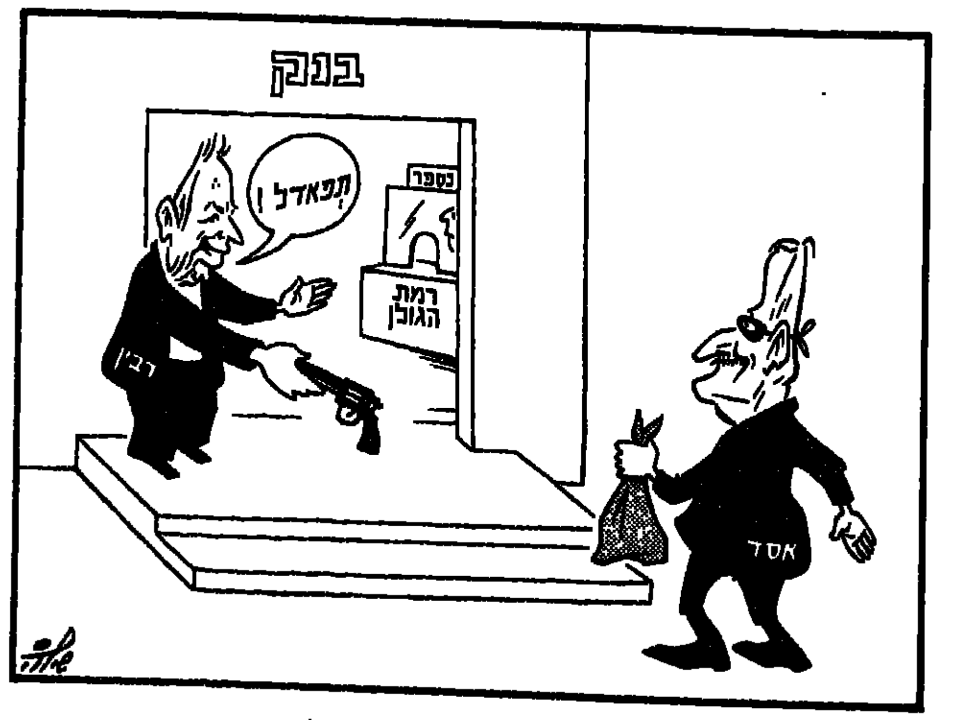

יומן מעריב

במצולות הים

פתאום, מהשמים הקודרים, נוחתת עלינו טרגדיה שכאילו נלקחה מדפים של ימים עברו: אונייה טובעת בים סין ותשעה ימאים ישראלים נעדרים. כאילו כוחות הטבע ביקשו להזכיר לנו, שלא רק בני אדם יכולים להרע. אוניות יפניות וקוריאניות מתגשות בין הגלים, אך סירות ההצלה ריקות. הרומנטיקה של הים מקבלת משמעות מאיימת, כאשר על מירקע הטלוויזיה מופיעות נשות ימאים בוכיות.

אלפי ישראלים שטים בימים, לא תמיד תחת דגל ישראל, לא תמיד בתנאים משופרים. עולם ומלואו, עם פולקלור מיוחד משלו, שלא שומעים עליו אלא כאשר משהו משתבש. טרגדיה ימית אינה מלווה בפיצוצים ובירויות, אין פצועים, אין דם. אך הכאב הוא אותו כאב, וההשתתפות במצוקתן של המשפחות היא תחושת צער כנה, המתעוררת בחברה הישראלית בעת צרה.

יוקמו ועדות חקירה, יוסקו מסקנות, יערכו משפטים, ורק הים ישתוק.

ציפיות מוגזמות

הרמטכ"ל, רא"ל אמנון שחק, מגיע היום לוואשינגטון לקראת פגישתו, ביום ג', עם הרמטכ"ל הסורי, הגנרל חיכמת שיהאבי, באווירה של ציפיות שאין להן צידוק. יש אפילו מידה מסוימת של התרפסות ישראלית בהתלהבות שבה אנו מתייחסים לעובדה שהוד רוממותו הנשיא אסד הואיל בטובו להרשות לראש צבאו להיפגש פנים אל פנים עם בן תמותה חוטא, כמו הרמטכ"ל הישראלי.

וזוהי עדות נוספת לכך שתרגיליו המנופחים של הנשיא הסורי מפיקים את מיטב התועלת הדיפלומטית מלהיטותה השקופה של ממשלת ישראל לקדם את שיחות השלום. מישהו צריך להזכיר לרמטכ"ל הישראלי, לפני שהוא נפגש עם עמיתו (!) הסורי, שהסורים זקוקים לשלום הזה יותר מאיתנו, שהם ולא אנחנו נמצאים במצוקה מדינית, כלכלית וצבאית, שעם כל שאיפתנו לשלום, הציבור בישראל עוד לא שוכנע שהעסק הוא כדאי.

כל מה שהושג עד כה הוא שישראל העניקה למשטרו הרודני של אסד מידה מסוימת של מכובדות, מבלי שאסד נתן תמורה כלשהי. תהליך זה נמשך עכשיו, עם מפגשים רמי דרג, שהאמריקנים מעניקים לרמטכ"ל הסורי. תמימותה של הדיפלומטיה הישראלית היתה נוגעת ללב – אילולא סיכנה את בטחוננו.

ריסון עצמי

הקטיושות שנפלו בכפר הנופש הצרפתי בגליל המערבי גרמו לא רק לאבדות, אלא גם לנזק עצום לתיירות: זהו בדיוק סוג הפירסום המרתיע את התייר האירופי.

די היה בכך כדי להגיב בחומרה על התוקפנות הבלתי נסבלת של החיזבאללה. אם צה"ל הסתפק בתגובה מאופקת, זה מפני שהממשלה אינה מעוניינת בהתלקחות בגבול הצפון ערב פגישת הרמטכ"לים בוואשינגטון. מה עוד שהסורים הבטיחו לאמריקנים שירסנו את החיזבאללה, לפחות עד לאחר המפגש.

סיבה נוספת לאיפוק שמפגין צה"ל היא העובדה, שלמטח הקטיושות קדמה פגיעה של צד"ל בכפרים בדרום לבנון.

ישראל יכולה להגיב על התגרויות החיזבאללה בפתיחת התקפה מאסיבית נגד מעוזי המחבלים בדרום לבנון, עם כל המשתמע מפעולה כזו. אך כל עוד שיש לנו עניין בשמירת איזון האימה בגבול הצפוני, לא יתכן ששלום ישובי הצפון יהיה תלוי במצבי הרוח של חיילי צד"ל. מישהו חייב להבהיר לגנראל לאהאד, שלא נרשה לאנשיו לגרור אותנו לעימותים מיותרים עם החיזבאללה.

■ יוסף לפיד

מחכים לבשורה מים סי

לחדר המצב במינהל הספנות בחיפה צילצל ביום שישי ילד. "אבא שלי אמר לכם מתי הוא חוזר?" הוא שאל. לאיש לא היתה תשובה. בחדר צדדי הוכנו תשעה התיקים עם פרטי הימאים הנעדרים למישלוח לקוריאה. יונתן הללי היה בסוף השבוע עם המומחים, עם ימאים ותיקים ועם בני משפחתו של יהודה חזן, הטבח הראשי ב"מינראל דמפייר" שטבעה

מאת יונתן הללי

ארבעים ושלושה ימים הפליגה ה"מינראל דמפייר" מברזיל בדרכה לקוריאה. בדרך חצתה את האוקיינוס האטלנטי וההודי, נשקה ליבשות ונכנסה לים סין דרך מיצרי סומטרה. הרבה לפני סומטרה ובערך 14 ימים לפני שצריכה היתה להגיע לנמל היעד בפוהנג שבקוריאה, אזל מלאי הירקות הטריים, אזל גם הבשר. חיי 27 הימאים, בנוסף לבדידות הקשה והמוכרת, נעשו מדכאים עוד יותר. אוניות כאלה, שמפליגות במשך קרוב לחודשיים מנמל לנמל, נקראות בפי הימאים "בית סוהר צף".

27 קצינים וימאים היו על ה"מינראל דמפייר", אונייה בלגית הנושאת דגל ליברי. תשעה ישראלים, שניים בלגים, אחד־עשר פיליפינים וחמישה רומנים. מיקבץ של עולמות, מנטליות שונה, קשת של גילים, ובכל זאת, על הים, במרחקים, נהפכת החבורה, אם תרצה או לא, למשפחה אחת. את תפקיד האב לוקח על עצמו הקפטן. השאר הם ילדיו. בדרך כלל ילדים טובים. קמים בזמן לעבודה, מתיצבים לארוחות ואפילו חוזרים מוקדם לישון. משפחה שכזאת.

משפחה שמרוויחה הרבה פחות מהסיכונים שהיא נוטלת על עצמה. קצין באוניית סוחר משתכר כ־2,000 דולרים נטו בחודש בממוצע, גם כשהוא לא מפליג. ימאי משתכר 1,500 דולרים לחודש בממוצע שנתי, ורב החובל כ־4,500 דולר לחודש בממוצע שנתי. משפחת רבי החובלים בישראל מונה כ־150 איש, ימאים וקצינים עוד כ־4,000.

אחרי 30 וכמה ימי הפלגה, כאשר המראה היחיד הנשקף בדרך כלל מגשר הפיקוד הוא ים, כשאין ירקות טריים וכשנגמר גם הבשר, נהפך הטבח לאחד האנשים המרכזיים. הארוחות ממוצרים קפואים ובשר משומר, מעוררים עוד יותר את הגעגועים הביתה, למטבח של האשה, של האמא, או אפילו למסעדת "הגריל של מוסא" בנמל חיפה.

ואם לא די במאבק הבלתי פוסק באיתני הטבע ובבדידות, ישנו גם המאבק הסמוי של כל אחד מהימאים להישרדות.

השלב הקשה בכל הפלגה ארוכה, סיפרו בסוף השבוע ימאים ותיקים בצי הסוחר הישראלי, הוא השלב שבו מתחילים לדבר בקול רם על נמל היעד. אז יוצאים הסיפורים האינטימיים, אז נשפך הקצין הבכיר בפני הימאי הזוטר, הקפטן בפני איש התחזוקה. נפרצים המחסומים, נשבר כמעט לחלוטין הריסטנס שנשמר בקפדנות באונית ענק, שאין בה שוטר, עורך דין, או רופא. הפקודות מתבצעות באוטומט, המורדים דינם נידוי, ומעטים כאלה בהפלגות ארוכות.

מי שמכיר אולי יותר מכל אחר את "מינראל דמפייר" הוא ארנון טורין, רב החובל המעט קבוע של האונייה. גם בהפלגה האחרונה הוא היה צריך להוביל אותה, אבל ברגע האחרון מצא לו מחליף. הוא בן 61, 25 שנים קפטן ושנים רבות קודם לכן מלח וקצין, קשור לים בכל נפשו.

ארנון טורין היה בדרכו לקוריאה להחליף את פיליפ עירון כששמע על האסון. ביום חמישי בבוקר הודיעו לו לשוויץ: "חזור לארץ, האונ[ייה] שלך טבעה". בערב חזר לישראל וביום [...] בבוקר נפגשנו.

במינהל הספנות, עם תיקי הנעדרים צילום: יובל טל

ניסיתי להבין מה עובר על רב חובל שאונ[ייתו] שלו טבעה. "זה כמו שאומרים לך פתאום ש[...] נשרף", אמר טורין, "אתה ישר חושב על המשפ[חה ...] היו או לא היו בבית. אתה מקווה שאם הם היו [...] נמלטו מהלהבות. לשמוע שהאונייה שלך [...] ומשכה איתה למצולות את כל החברים, את [...] המשפחה הימית הזו, זה קשה. אי אפשר להס[ביר ...] אתה לא תבין כי אני לא מבין את זה".

טורין טוען שלמרות שחלפו כבר ימים אח[די]ם מאז הטביעה, עדיין לא אפסה התקווה. "נכ[ון] שככל שחולפות השעות הסיכוי נעשה קלוש, אבל הוא קיים. מדובר באזור שבו המים לא קרים במיוחד. ימאי עם חגורת הצלה יכול לשרוד [...] שלושה ימים ואפילו יותר. ברפסודת הצלה אפ[שר] שבוע ויותר".

טורין אינו רגשן במיוחד. הוא מדבר בקפ[ידה] אבל לעיתים השטף נבלם וקולו נחנק. לא פעם הוא תופס את ראשו בידיו, שוקע בעצמו, [...] כיצד ביקש מעירון להחליפו. "היו לו קצת בעי[ות] עם הוויזה, אבל כשזה הסתדר, אני זוכר שאמרתי לו כדי להרגיע אותו: 'אני אחכה לך בקוריאה כ[ש]תגיע'. אני חייב להודות שיש בתוכי שביב ש[ל] תחושת אשמה על זה שגייסתי אותו, על [...] שלמעשה יזמתי את ההפלגה שלו".

"חללים שאוהבים מים"

טורין מנסה על סמך נסיונו להבין [את] השתלשלות העניינים באונייה שטבעה. "[היא] טבעה ב־21:20 שעון ישראל. בים סין השעה [היתה] 3:20 לפנות בוקר. גם מי שרצה לשייט [...] המחשבות ולהתמודד עם הבדידות גמר לע[שות] זאת ונרדם כמה שעות קודם לכן. את הפיקוד [על] האונייה נוטל החובל השני (קצין). הראות לפי [ה]בנתי היתה מוגבלת. במצב של ראות סוג[רת] בדרך כלל נמצא בגשר הפיקוד גם רב החו[בל] ובנוסף נמצא מלח תצפית, שמאייש עמדה נוס[פת]. מה שגרם להתנגשות הנוראית אינו ברור לי".

האונייה צללה בתוך שבע דקות ונ[עלמה] בקרקעית הים. טורין עושה תנועת יד אלכסו[נית] כלפי מטה וממחיש כמה הדבר היה מהיר וכ[מה] הוא מזוועע. אין לו ספק שאם האונייה הקוריא[נית] פגעה בחרטומה במרכז האונייה הבלגית, האשמ[ה] כולה היא של הקוריאנים. "זה כמו שאתה נכ[נס] ברכב מאחור. האשם הוא זה שבא מאחור, גם [אם] הרכב מלפנים בלם פתאומית".

הקבינות של הימאים והקצינים נמצאות [ב]אחד הסיפונים העליונים. "אני לא יודע [אם] נשמעה אזעקה, וגם אם כן, המהירות שבא מגיע[ים] הימאים ומגיעים לגשר הפיקוד [...] אינדיבידואלית. צריך לזכור את השעה [ו]העובדה שהכל קרה מהר מאוד".

"מינראל דמפייר" היא אוניית ענק, 165 אלף טון משקלה. 270 מטרים אורכה, 15 מטרים גובה[ה]. מפלצת. בנמל היא מפחידה, בים גם היא כקליפ[ת] אגוז. אונייה הנושאת בביטנה עופרת ברזל, מסב[יר] טורין, פגיעה הרבה יותר מאוניית הנושאת גרעי[נים]. המשקל הסגולי הגבוה של הברזל גורם לכך [ש]האונייה תועמס במלוא היכולת, אבל המטען [...] משאיר חללים גדולים במחסנים, "חללים [ש]אוהבים מים".

[...] המחסנים היו ריקים, ולכן כשהאונייה נפגעה, היא שאבה לתוכה כמות אדירה של מים [...] במהירות עצומה למצולות. אונייה [כמו] "מינראל דמפייר" רגישה יותר לסכנות מאשר אונייה קטנה. "הגודל לא נותן שום ביטחון, [...] הגודל הוא נוחות".

טורין נולד בקיבוץ גבעת ברנר, אותו עזב בגיל [...] "[...] אותי לים". הוא לא יפסיק להיות רב חובל. הוא פנסיונר של צי"ם, "וזו פרנסה. אני [...] שלמרות הטרגדיה הזו אני עוד אעלה על אונייה".

[...] הוא נזכר כמה שחשוב מבחינתו באמת: "אני מכיר את הקצין השני שהיה בשעת האסון [ב]גשר", הוא אומר, "הוא בחור אחראי מאוד. קשה לי לקשור אותו, גם בדמיון הכי פרוע, לאיזו [...] שבגללה נגרמה התאונה".

"מתי אבא יחזור?"

[ב]חדר הסמוך ישב ביום שישי בבוקר ישראל ביניה, מנכ"ל חברת הספנות "ביניה", הסוכן של האונייה והמפעיל הישראלי שלה. איש מבוגר, [...] מאוד. "אין לי מה להגיד", אומר ביניה [...] 48 שעות לאחר הטביעה. "אני לא [...] שם דבר חדש".

[...] של רבי חובלים ותיקים ואנשי ים [...] יושבים בחדרו. בקבוק יין מונח על השולחן וכמה כוסות מלאות. אבל האווירה קשה. [...] הזה לא נועד לשמח לבב אנוש. "חברת [...]" הבלגית, הבעלים של האונייה", אומר ביניה, "הודיעה כי לא תחסוך ותעשה הכל כדי למצות את החיפושים. זה נותן תקווה".

שתי קומות מעל משרדו של ביניה נמצאים משרדי מינהל הספנות הישראלי. חדר המצב, בראשו ניצב ראש המינהל, אריה רונה, גועש ורוחש. אין שם מכשירי קשר, אין האונה לתחנות רדיו עולמיות, אין יותר מדי מפות על הקירות וגם לא עשן סמיך של סיגריות. חדר המצב הזה פועל במגבלות המרחק העצום בו קרתה התאונה. שניים שלושה מכשירי פאקס, טלפונים, מזכירות סבלניות והרבה גנרלים בדימוס שעונים באריכות ראויה לציון לכל משפחה.

כל פאקס המגיע לחדר מקפיץ את כולם, ומיד לאחר מכן ננעלים ראשי הצוות בחדר לכמה דקות. כשהם יוצאים כולם מצפים לשמוע חדשות, אבל כאלה בינתיים אין. עיון קצר בפאקס מגלה שהמידע ברובו ממוחזר. פה עוד דיווח על חגורת הצלה שנמצאה, שם עוד ניסיון לגייס מחפשים, אבל לא יותר. התמונה נשארת עגומה.

סמוך לארבע וחצי אחר הצהריים קורע צילצול טלפון את הדממה היחסית בחדר. יוסי חזן, סגנו של ראש המינהל, עונה. מצידו השני של הקו משפחה של אחד הנעדרים. "נו, מה קורה, מה חדש?" הם שואלים. חזן לא מאבד את סבלנותו וחוזר על המידע שברשותו בפעם המי יודע כמה. "נקווה", הוא אומר להם, "שיהיו בשורות טובות ונהיה איתכם בקשר". אחרי חמש דקות שוב מצלצל הטלפון. הפעם ילד. "אבא שלי אמר לכם מתי הוא חוזר?" הוא שואל את מי שהשיב לו. שאלה קשה, לך תמצא לה תשובה.

אהרל'ה וייסמן, מנהל גף הנמלים במינהל הספנות, מדווח בשעות הצהריים המאוחרות על הפסקת החיפושים באיזור בגלל רדת החשיכה. הוא מציין בסיפוק את העובדה שהכוח המחפש הוא מכובד, כהגדרתו. "חמש אוניות סוחר, עוד חמש אוניות רגילות וחמישה מסוקים ומטוסים, זה יפה לכל הדעות". עיקר הכוח הוא יפני שנעזר בכוח קוריאני ובספינת הסוחר שהתנגשה בדמפייר.

אבל מאזן האימה לא השתנה: שתי גופות נמצאו. שתיהן טרם זוהו. כמו כן דווח על שתי סירות הצלה, חגורות הצלה, ואסדות שנמצאו במים. עד כמה הדיווחים הללו מדוייקים, אפילו בחדר המצב לא יודעים.

בחדר צדדי יושבת פקידה ופורסת לפניה תשעה תיקים עם פרטי הימאים. הראשון – טופס לזיהוי חללים. את התיקים הללו נשא עמו רב חובל דני כהן שיצא אתמול לקוריאה, להצטרף לוועדת החקירה. הכנתם מלמדת כי לצד האופטימיות המופגנת כלפי חוץ, יש גם הערכות פסימיות. אחד מהיושבים בחדר המחיש זאת במשפט שורק לאוויר: "הלוואי", הוא אמר, "שנגיע למצב שנצטרך לזהות גופות".

תמונות בקופסת נעליים

אי הוודאות גורמת סבל רב למשפחות הנעדרים האפופות צער כבד. התלוויתי למשפחת חזן. שם לא מכירים את ישראל ביניה וגם לא את אריה רונה, אפילו לא יודעים להגות במדוייק את שם האונייה עליה הפליג יקירם, יהודה חזן. בן 61, בשנים האחרונות הוא הטבח הראשי באונייה.

רק פעם אחת הפסיק חזן הפלגה באמצע הדרך. לפני כשלושה חודשים, כמעט באותו מסלול. הוא התבשר שאחיו התאום, משה, נפטר ממחלת הסרטן. משה, כמו יהודה, היה ימאי במשך 35 שנים. יהודה טבח, משה מלצר. הם הפליגו שנים ביחד וגם לחוד. "הם היו תאומים זהים וקשורים האחד לשני מאוד", סיפר אחיהם שמעון.

האחים, להוציא שניים החיים בצרפת, התכנסו בסוף השבוע בבית סוליקה כהן, אחותם. בית קטן בשכונת עין הים בחיפה. על הקירות תמונות של הבאבא סאלי ורבנים מרוקנים אחרים. הטלוויזיה בחדר הסמוך דולקת, אבל לאיש אין סבלנות להביט. בהול, שולחן גדול, מסביבו 12 כיסאות, הטלפון באמצע. אין פיצוחים, גם לא שתייה. כולם מחכים לצלצול הגואל שאינו מגיע.

בערב שלפני ההפלגה אמר יהודה חזן לחבר: "אני מאוד אוהב את הים, אוהב להפליג, אבל הפעם אין לי חשק לצאת. אני עייף מהחיים"

סוליקה ממררת בבכי. היא מחפשת את התמונות של יהודה בקופסת הנעליים בה מונחות כל תמונות המשפחה. כשהיא מוצאת תמונה של יהודה היא חובטת על חזה ומכה בפניה. שמחה בלייכר, אחות נוספת, מנסה להישאר רגועה.

יהודה חי בנפרד מאשתו כבר שש שנים. בבית בו התכנסו אחיו ואחיותיו לא מדברים עליה. זה לא הזמן לחשבונות. גם ארבעת ילדיו לא היו שם.

לפנות ערב נכנס אלברטו, חבר של יהודה חזן. הוא היה האחרון שראה אותו לפני ההפלגה. במבטא דרום אמריקני כבד הוא מספר שביום שקדם לצאת האונייה, הלך עם יהודה לבית הקברות. שם, על קבר אחיו התאום, אמר יהודה בקול חרישי: "משה אחי, אל תדאג, אני אבוא אליך, אנחנו לא נפרדנו. אני מבקש מאלוהים שזו תהיה ההפלגה האחרונה שלי". אחרי זה אמר כי מיד עם שובו לישראל הוא מתכוון לתת לאשתו את הגט. לאחר מכן הלכו יהודה ואלברטו לקבר אימו של יהודה. שם אמר יהודה: "אמא, לקחת את משה, כי אהבת אותו, כל הזמן אהבת אותו והשארת אותי לבד. חכי לי, גם אני מגיע".

לאחר מכן חזרו חזן ואלברטו לביתו של יהודה בהדר, בית קטן אבל מסודר. "אני עייף מהחיים האלה", אמר אז, "אני רוצה מנוחה. אני רוצה להיות ליד משה".

באותו ערב שלפני ההפלגה יצאו יחד. "שתינו", מספר אלברטו, "שמענו מוסיקה, ראינו סרט ואחרי זה הוא אמר לי: 'אתה יודע, אני מאוד אוהב את הים, אוהב להפליג, אבל הפעם אין לי חשק לצאת'". באותו לילה נשאר אלברטו ללון אצל יהודה. "ניפרד עכשיו", אמר לו יהודה, "אני לא רוצה להעיר אותך בבוקר, אתה יכול להמשיך לגור כאן עד שאני חוזר. זה הבית שלך".

דמעות שוטפות את פניו של אלברטו. הנוכחים בחדר נרגשים. איש לא פוצה פה. זה אמנם לא בית אבלים, אבל גם לא בית ממתינים רגיל. לא, מדברים על יהודה בזמן עבר, אבל אם זה קורה, לא מתקנים את הטעות. זו המציאות. אי וודאות ואי־וודאות קשה יותר מהבשורה המרה.

משפחתו של יהודה חזן. במרכז: אלברטו. לידו שתיים מאחיותיו של הנעדר
צילומים ורפרודוקציה: יובל טל

יהודה חזן, שף הספינה שטבעה (משמאל) ואחיו התאום משה ז"ל

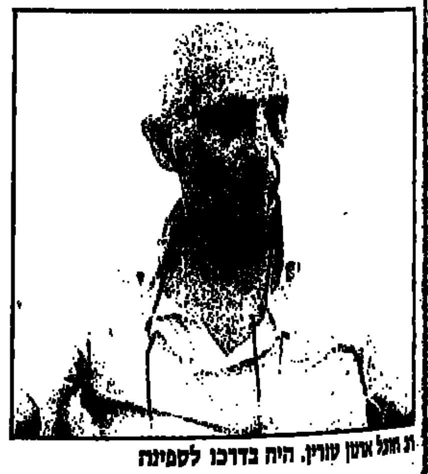

[רב] חובל ארנון טורין. היה בדרכו לספינה

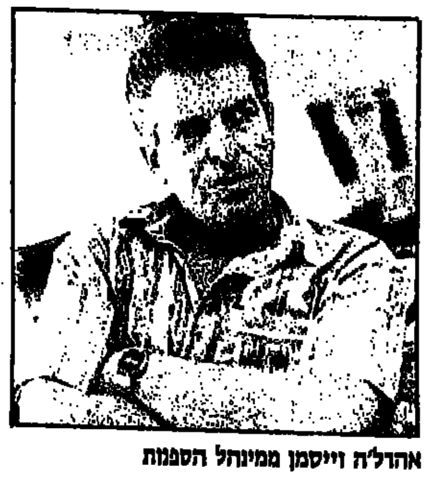

אהרל'ה וייסמן ממינהל הספנות

עדכון אחרון לפני סגירת הגיליון

עד לשעות הצהריים בשבת לא הגיע מידע חדש לחדר המצב במשרד החוץ בירושלים. אריק דן, דובר שגרירות ישראל בטוקיו, אמר אתמול ל"מעריב":

"היפנים ממשיכים בחיפושים כפי שעשו מההתחלה, כרגע יש שם שתי ספינות צי ומטוס צי אחד, בנוסף לארבע ספינות, ספינות ושלושה מטוסי הצלה. המשטרה הימית והצי היפני סורקים את האזור. עד כה נמשו שתי גופות שהועברו לספינה הקוריאנית שהתנגשה ב"מינראל דמפייר".

"בנוסף הועברו לספינה הקוריאנית דוברות הצלה, גלגלי הצלה, מכסים וחלקים נוספים של הספינה שטבעה. היפנים גם גילו את המיקום המדוייק שלה, בעומק של כ־85 מטרים. כולם מתנחמים בסיפורים על אנשים שניצלו גם אחרי שהייה ממושכת בים. אנו מצטרפים לתקוות אלה".

דוד דוט, מספר שניים בשגרירות ישראל בדרום קוריאה:

"לצערי בשלב זה אין הרבה חדש. ממשיכים בחיפושים. מזג האוויר השתפר. אין דרך להעביר את הגופות מהספינה המוגעת. שגרירות משתתפת בחיפושי החירום. מאחר שהקוריאנים הוציאו עוד אוניות צי לחיפושים בשטח, מקווים שהספינה המוגעת תגיע לקוריאה ביום שני.

"רב החובל דניאל כהן, נציג משרד התחבורה, אמור להגיע ביום ראשון (היום) לקוריאה. קיימנו פגישות חירום עם כל הגורמים הקוריאנים שהבטיחו להגיש לו את כל העזרה והמסמכים הדרושים לחקירתו, ולזיהוי האנשים שהיו על האונייה.

"ממשלת קוריאה פנתה גם לארצות האחרות שאזרחיהן היו על הספינה שטבעה, וביקשה לקבל מסמכי זיהוי. הריכוז הסופי והטיפול במרשם יהיו בקוריאה".

"הקוריאנים", אומר טוביה ישראלי, מראשי חדר המצב בירושלים, "לא מתכוונים להקים ועדת חקירה לאסון הימי הזה. לטענתם, התאונה קרתה מחוץ למים הטריטוריאליים שלהם. הבדיקות והחקירות תעשנה איפה לפי כללי המשפט הימי הבינלאומי".

מהמידע שהגיע לחדר המצב של מינהל הספנות בחיפה עולה כי כוח המחפשים – 11 אוניות סוחר, 8 ספינות מלחמה יפאניות וקוריאניות, חמישה מסוקים ושני מטוסים – הוא כוח סריקה חסר תקדים בכל קנה מידה. "הקוריאנים והיפנים עושים הכל, מחפשים גם ביום וגם בלילה, ולא חוסכים מאמצים למרות שהזמן חולף ואולי", אומרים בחדר המצב.

■ עדית בזון, יונתן הללי

אריה עם נפש של ציפור

באילת מדברים על פיליפ עירון, רב החובל של "מינראל דמפייר", בלשון הווה. "אל תכתבי הוא היה". זו אינה הכחשה. בני משפחתו, חבריו הקרובים, עובדי הנמל ואלפי מכריו, מבינים היטב את גורל האסון. "למרות שאני אדם מציאותי", אומר גדי לוין, ראש סיעתו במועצת העיר וחברו בסניף מפלגת העבודה בעיר, "אני יכול לדבר עליו רק בלשון הווה".

באילת הבינו מיד, והימים שחולפים אינם מוסיפים תקווה. אבל פיליפ עירון הוא לא איש של אסונות. יותר מכל דמות אחרת בקהילה הקטנה של אילת, מסמל עירון את החיים. "פיליפ יודע לחיות והוא עושה זאת בגדול", אומר עליו חבר.

פיליפ עירון צילום: יהודה בן יתח

עירון הגיע לאילת לפני 21 שנה, עם רעייתו חיה, בנותיו התאומות, גליה והילה, ובנו סיון. בת הזקונים, עדי, נולדה באילת. די מהר נהפך לאחד מעמודי התווך של הקהילה. הוא ניחן ביכולת מדהימה להפעיל סמכות, לכעוס, לא להסכים ולשמור בו בזמן על יחסי חברות וקירבה. הוא נתב הנמל, ולפני 12 שנה החל בפעילות בפוליטיקה המקומית. "לפיליפ לב רחב", אומר גד לוין, "לב זהב. הבעיות שהכי הטרידו וריגשו אותו, הן הבעיות החברתיות. הוא מסוגל לבכות מעוולות. פיליפ הוא אריה עם נפש של ציפור".

התיאורים הללו חוזרים כחוט השני מפי כל מי שעבד עם פיליפ. מנהל נמל אילת, רם בלס: "פיליפ יודע לשמור על ההבדל בין חברות לעבודה. היה אומר לי: 'אני לא מסכים איתך, אבל אתה החלטת'. לפני שנה מיניתי אותו למנהל התפעול של הנמל, בנוסף לתפקידו כנתב. פיליפ ידע לשמור על האיזון הזה עם העובדים, לדרוש עבודה גם בזמנים קשים וגם להיות ידיד שלהם".

עבור רב חובל הנמל, איתי בארי, האסון קשה מנשוא. "פיליפ כאח לי, ויותר מזה, הכרנו בים, ומתוך ההיכרות את התכונות המקצועיות והאנושיות שלו, הבאתי אותו לאילת".

דרכם המשותפת רצופה הרפתקאות. שניהם יחד יסדו באילת בית ספר להכשרת שייטים וחינכו דורות של שייטים, ויצאו להפלגות רבות.

מעלליהם של יורדי הים אינם זוכים בדרך כלל לסיקור עיתונאי. אלה של פיליפ חצו את גבול השתיקה ומספר פעמים מצא עצמו בלב ליבן של פרשיות בינלאומיות. הקשורות גם למדינות עמן אין לישראל יחסים.

בקיץ 1993 הנהיג את הפלגת מחאה שיצאה מאילת, נגד האמברגו שהטילו ספינות הכוח הרב לאומי במצרי טיראן על עירק, ושבמסגרתו היפנו אניות ישראליות שהיו בדרכן לנמל אילת לתעלת סואץ.

הפלגת המחאה זכתה לתהודה תקשורתית בינלאומית ובעקבותיה הסירו כוחות הברית את המצור הימי על אילת. בחודש יולי אותה שנה, השתלטו עובדי הנמל, בפיקודו על חמש גוררות של הנמל והפליגו איתן לעבר נמל עקבה. "אם לא מאפשרים לנו לעבוד בנמל אילת, נלך לנמל עקבה", אמר אז. שלוש ספינות דבור של חיל הים, מנעו את חציית הגבול הימי לירדן, שנה לפני כינון הסכם השלום עימה.

כזה הוא פיליפ. מעולם לא היסס לצאת בראש מאבק צודק, גם אם לעיתים חצה גבולות מותר ואסור. גם דרישה של מנכ"ל רשות הנמלים שאול רויאל ז"ל לפטרו, לא הרתיעה אותו מלהיאבק.

פיליפ אהב לאכול ולשתות והחברים מספרים שכל ארוחה איתו היתה חוויה. יש לו שולחן קבוע "במסלט האחרון", מסעדת דגים בעיר ו"בפאב של שמעון", מוסד מקומי. כטוב ליבו בדגים וביין, הפליא בסיפורים ובדיחות.

באילת ממתינים. לא רק בני משפחתו, אלא כל תושבי העיר, שאוהבים ממש את האיש רב הגוונים והססגוני הזה, בעל נפש של ציפור.

■ מוטרת "מעריב"

מבצע מעריב לנוער בשיתוף רשת ג'
רוצים חדר מוזיקה קומפלט???
וגם טלוויזיה "25 Lenco במתנה?
מבצע מעריב לנוער
כל יום בין 13.00–14.00 בתכניתה של שוש עטרי ברשת ג'
מחלק לכם בוננס כל שבוע טלוויזיה "25 של Lenco.
מלאו ושילחו את הספח, והשתתפו בהגרלה השבועית – ובהגרלת הענק של
חדר מוזיקה Lenco (סטריאו+קומפקט+וידאו+טלוויזיה "25) קומפלט!

מה שם משפחתו של [...] הרגאיי המפורסם בעולם?
א. מתוקלו ב. [...]
ג. דיוידסון ד. [...]
שם
כתובת
טלפון
ז / נ גיל
מנוי למעריב לנוער כן / לא
המבצע בפיקוח רו"ח, תקנון המבצע נמצא במשרדי מעריב לנוער. ההשתתפות אסורה על עובדי רשת ג', מעריב לנוער, קשר ברזל ובני משפחותיהם.

מה קורה בבית התפוצות

השביתה בבית התפוצות, המוזיאון המכובד ברמת־אביב, נכנסת לשבוע השני. לעובדים יש טענות קשות כלפי המנכ"ל, גיורא גורן, לשעבר מחיל האוויר. "הוא נכשל בתפקידו, מתנשא, מנותק. מערכת היחסים בינינו במשבר. הוא רע ביחסי אנוש", הם אומרים. וגורן מגיב: "אני לא מתווכח בזמן שביתה, כשאנשים רוצים להוציא את הרפש. השביתה היא על שכר והסכמי־שכר בלבד"

מאת דוד לביא

בשבוע שעבר אמורה היתה להיפתח בבית־התפוצות בתל־אביב תערוכה שעניינה יהודים ורפואה. אבל ימים ספורים טרם הפתיחה בוטל הטקס במפתיע. שביתה שהכריזו עובדי בית־התפוצות רחתה, באופן מביך, את הפתיחה החגיגית, שהיתה אמורה להתקיים בנוכחות אורחים מכובדים מהארץ ומחו"ל.

כבר שבוע שבית־התפוצות שובת. אין ביקורים. גם שיחות טלפון לא מעבירים, למרות שעוברים רבים מגיעים לבית, שוהים בו ומתעדכנים בגורל המשא־ומתן. השביתה מעניקה הזדמנות להציץ אל הנעשה במוזיאון הידוע. סקירה מהירה מלמדת שיחסי העבודה במקום עכורים, שכבר זמן רב שורר מתח בין ההנהלה והעובדים, וכי המחלוקת בדבר השכר, הגורם הישיר לשביתה, היא רק ההרק באקרח היחסים הסעון.

בתוך־כך נשלחה לאחרונה עובדת של משרד מבקרת המדינה לבית התפוצות. על פי מידע שמסרו בכירים בבניין, עורכת נציגת המבקרת בדיקה במקום, והיא כבר שהתה במוסד במספר הזדמנויות. המנכ"ל, גיורא גורן, מאשר את ביקורי נציגת מבקרת המדינה, אולם מבקש לכנות את עבודתה "סקר", לא "ביקורת" או "בדיקה". כלומר, לא בטוח שבסופו של דבר יחובר דו"ח מבקרת על בית התפוצות.

כלפי חוץ, נהנה המקום מתדמית מכובדת. אולמות התצוגה נקיים ומתוחזקים, ובין המבקרים הרבה תיירים שנוכחותם מקרינה תחושה של ניתוק־מה מהמציאות הישראלית. גם המיקום, בתוך הקמפוס של אוניברסיטת ת"א, תורם לדימוי הנעים. אלא שמתחת לפני השטח, הקרקע בוערת.

מלבד מחלוקת בנושאי שכר, מתברר שלעובדי בית התפוצות יש גם טענות קשות כלפי מנכ"ל המוסד, גיורא גורן. "גורן נכשל בתפקידו", סבורים העובדים, "מערכת היחסים בינו ובין העובדים במשבר. הוא רע מאוד ביחסי אנוש".

"חוץ מזה", תוהים העובדים, "מה לקצין לשעבר ולמוזיאון? זה שרון חולדאי הצליח כמנהל גימנסיה הרצליה, לא אומר שכל קצין שינחיתו מחיל האוויר מוכשר אוטומטית לנהל מוסד תרבות ציבורי. אנחנו למדנו שנים רבות כדי שנוכל לעבוד ולהתקדם במוסד הזה. אבל המנכ"ל, מה כישוריו? חוץ מזה, עלות שכרו כעשרים אלף ש"ח לחודש. גם עלות שכר שלושת הסמנכ"לים מתקרבת לכך. וזאת בשעה שעובדים אקדמאים בעלי ותק וניסיון רב מרוויחים משכורות נמוכות בהרבה. קיים כאן חוסר צדק משווע".

גורן, אומרים עובדים בכירים בבניין, אינו אדם מושחת. הוא פשוט לא מתאים לתפקיד הייחודי.

"לגורן", אומרת עובדת ותיקה, "חשוב יותר שהמקום ייראה מטופח כמו בסיס צבאי. פחות מעניינים אותו התכנים. אוי ואבוי אם תימצא פיסת נייר מושלכת בבית התפוצות. מה שכן, הוא טורח להפגין את יחסו לתרבות ואמנות, ולציין את אהבתו למוסיקה ואת העובדה שהוא יודע לנגן".

"השביתה", אומרת ליאורה דורון, יו"ר ועד העובדים של בית התפוצות, "אינה רק בגלל השכר שלנו. היא גם בגלל ההתנשאות של המנכ"ל". העובדים אומרים שגורן מנותק מהם, אינו מרבה להיפגש איתם ואינו מתחשב די הצורך ברעותיהם המקצועיות. "הוא חושב שהוא יודע הכל".

עוד טוענים העובדים שההנהלה מגייסת עובדים חיצוניים למתן שירותים בתחומים שונים (גורן משיב כי זהו נוהג וותיק שהחל עוד לפני בואו), דבר ש"גורם לזלזול בעובדים המקצועיים הוותיקים שמעמדם מתערער. "הוא נותן לך הרגשה של אפס", אומר מישהו.

כבר בנובמבר 93' שלחו העובדים מכתב אנונימי למבקרת המדינה, ובו פירטו כמה מהטענות הללו. העובדים סבורים שנציגת המבקרת שנשלחה לא מכבר לבית־התפוצות, פועלת בעקבות המכתב ההוא, שדרש: "אנו פונים אל כבוד המבקרת בבקשה שתשים את כל כובד משקלה ליזום בדיקה למען לא יירד מפעל ייחודי זה לטמיון".

גורן אומר כי הוא אינו מעוניין להגיב לכל טענה וטענה בעיצומה של שביתה.

"אין לנו כיף לעבוד תחתיו", אומרים עובדים, "הוא איש נוקשה. חוץ מזה, אנחנו לא מבינים מה עושות במועצת המנהלים כל מיני נשות חברה" (רמז לנוכחותה של סוזי פרופר, יו"ר המזכירות, שהומלצה לתפקיד ע"י אנדראה ברונפמן). גורן משיב שהוא דווקא גאה בכך שיש ייצוג נשי נכבד במועצת המנהלים של בית התפוצות.

"עלות שכר מנהל מחלקה אצלנו, שעובד בבית מאז ייסודו לפני 17 שנה, היא רק כתשעת־אלפים ש"ח ברוטו", אומר עובד בכיר, "מה מבין הטייס האמיץ גורן יותר מאיתנו בתולדות עם ישראל?"

"אני לא חייב דיווח לעיתונות כמה אני מרוויח", אומר גורן ל"מעריב" בתגובה, "זה מוסד ציבורי, ואני חייב דיווח למועצת המנהלים. היא תרצה למסור לך, אז היא תמסור לך".

– עלות השכר שלך למעלה מעשרים אלף שקל בחודש?

"אני אפילו לא זוכר כמה עלות השכר שלי... אני לא מתווכח בזמן שביתה, ואני לא רוצה לענות על (כל) טענה שעולה. כי היא עולה בזמן שביתה, והיא עולה בזמן שאנשים רוצים להוציא את הרפש, ובזמן שאנשים רוצים לדבר על דברים לא רלוונטיים. השביתה היא על שכר ועל רקע הסכמי־שכר. ידוע שאם אפשר לשלם, אז לא עולות טענות, ואם אי־אפשר לשלם – אז יש שביתה.

"לפעמים עולות טענות. אנחנו פועלים בנושא השכר על־פי חוק. אנחנו כפופים לאישורו של הממונה על השכר במשרד האוצר. אנחנו מכבדים את ההסכמים עליהם חתמנו. לחלוטין. אני חושב שזה חשוב שתכתוב שכל העניינים שעולים כאן על רקע של שביתה, ולא על רקע אחר".

– אבל מותר להם להעלות טענות ה... יחסי־אנוש או ההשכלה שלך.

"מותר לטעון כל דבר שרוצים, אני אומר... אני לא מתווכח בזמן שביתה עם טענות ... כי בשביתה עולות טענות. אני לא צריך לה... את הידע שלי והכישורים שלי בגלל שביתה".

גורן, בן 50, תא"ל במילואים, תושב רעות, ... בעבר בנספח חיל האוויר בוושינגטון. לפני ... וחצי מונה למנכ"ל בית התפוצות, מוסד ... בעבר מיחסים רעועים בין ההנהלה והעובדים ומבעיות תקציביות. לא כל המנהלים ה... נפרדו יפה מהבניין.

לטענות בדבר כשרותו המקצועית ... מוסד המשלב נושאי הסטוריה ומוזיאולוגיה, ... גורן כי הוא בוגר אוניברסיטה אמריק... בהסטוריה. נוסף לזאת יש לו רקע ... בהסטוריה צבאית ובמינהל.

המבנה התקציבי של בית התפוצות אינו ... חמישה גופים מתקצבים את המוסד, המעסיק ... למאה עובדים קבועים: ממשלת ישראל, ... ת"א, הסוכנות היהודית, אוניברסיטת ת"א

בית התפוצות ברמת אביב. המיקום, בתוך הקמפוס של אוניברסיטת ת"א, תורם לאווירה

צילום: ראובן קסטרו

הקונגרס היהודי העולמי. לא תמיד טורחים הגופים המתקצבים לשלוח את הקצבותיהם בזמן, ובקופת תקציב שוטף אינן נדירות שם. כך בחודש שעבר הודיע גורן בישיבת מזכירות בית התפוצות, כי לא אושרה אף אחת מההקצאות השנתיות המתוכננות מהמוסדות המתקצבים. אמנם נתקבל חלק מהמימון, דיווח גורן, אבל קיים פיגור של 35% בהעברות המתוכננות מהממשלה (183,000 ש"ח), פיגור של 34% מהעברות עיריית ת"א (213,000 ש"ח), פיגור של 43% מתוך מימון הסוכנות (255,000 ש"ח), ופיגור של 16% מההקצבה של אוניברסיטת ת"א (13,000 ש"ח). סך כל הפיגורים הוא 1,264,000 ש"ח. המנכ"ל הסביר לחברי המזכירות כי הפיגורים גרמו לכך שבית התפוצות כבר מיצה את יכולתו ללוות כספים מהבנקים, וכתוצאה מכך מצב תזרים המזומנים של המוזיאון, בסכנה. בתוך־כך גם דיווח גורן על כוונת העובדים להכריז על סכסוך עבודה.

ייתכן שאי־הבהירות בענייני התקצוב הניעה את גורן לכתוב ב־11 בפברואר השנה את המכתב הבא ליוסי פרוסט, ראש מינהל תרבות במשרד ... הממונה, בין היתר, על המוזיאונים:

"יוסי שלום", כתב גורן, "שולח לך את תקציב בית התפוצות ל־95'. בתכנון רשמנו את ההקצבה שלכם נמוכה יותר מההקצבה שקבעתם. חשבנו שיהיה זה נכון להציג זאת כך לאור הבעיות עם הגופים האחרים, ובמיוחד ת"א. למרות כל ההבטחות, גם ת"א וגם הסוכנות הן נעלם גדול".

בכירים בבית התפוצות רואים במכתב הזה דוגמה לנסיון של גורן לתמרן בין הגופים המתקצבים את בית התפוצות. גורן מכחיש: "קודם כל אני מוכרח לומר לך שהוצאת מסמכים מהקשרם ומסוני היא דבר פשוט פלילי. דבר שני, ההקצבה של משרד החינוך והתרבות עוד לא היתה ברורה. עובדה, תסתכל על ההקצבה של משרד החינוך והתרבות, היא יותר נמוכה ממה שכתבתי שם בנושא של ועד. זה היה מצב שלא ידעתי מה תהיה ההקצבה, אז רשמתי אותה בכוונה יותר נמוך. וכל האחרות גם כן היו נעלם".

יוסי פרוסט: "בית התפוצות צריך לעבור ניעור. צריך תוכנית רעיונית למוזיאון. לאן הוא הולך, מה הוא עושה, מה כיווני החשיבה שלו. אבל כדי להתחיל עם הדברים האלה צריך שיהיה שקט"

יוסי פרוסט, ראש מנהל התרבות, מנסה להסביר את המכתב: "אני מניח שהוא רצה לבנות את זה כך שאנחנו לא ניכנס לעימות עם עיריית ת"א. זה היה רגע שהעירייה רנה בסדר גודל התקציב".

– וזה נעשה כדי לקבל תקציב גדול יותר מעיריית ת"א?

"זה כדי לקבל את התקציב שעיריית ת"א היתה צריכה לתת, שבסיכומו של דבר גם קוצץ. השנה העירייה קיצצה בקרוב ל־200,000 שקל. במקום 1.9 מיליון ש"ח – 1.7 מיליון ש"ח".

– אין לך בעיה עם רישום כזה?

"זה לא רישום כוזב. הוא חזר בו וכתב את הכל כפי שהוא היה צריך לכתוב. הוא גם לא הציג את זה בסוף כך".

פרוסט וועס שטענות העובדים זורמות לעיתונות ולא ללשכתו. את הסכסוך, לדעתו, היה ראוי ללבן בתוך המערכת. "ממה הם מפחדים?", תוהה פרוסט, "צריך לבוא, לבקש פגישה איתי. מה, לא נפגשו איתי עובדי מוסדות אחרים?"

עם זאת מסכים פרוסט שהמצב הנוכחי איננו תקין. "בית התפוצות צריך לעבור ניעור", אומר פרוסט, "צריך תוכנית רעיונית למוזיאון. לאן הוא הולך, מה הוא עושה, מה כיווני החשיבה שלו. אבל כדי להתחיל עם הדברים האלה צריך שיהיה שקט. אתה לא יכול לבנות מערכת על סערה. כשאין אבן הדרך – אני מוכן להסכים עם זה, יש בעיה".

לדעתו של פרוסט, גיורא גורן הוא מינהלן טוב. "יכול להיות שהוא איש קשה", הוא אומר, "אבל מי הבטיח לנו שיבוא אדם רך לנהל".

פרוסט אינו סבור שהוא צריך להתערב, לפי שעה, בשיקולי מוסד שיש לו מועצת מנהלים ובעלויות. יו"ר מועצת המנהלים הוא, אגב, ראש עיריית ת"א רוני מילוא, שנפגש עם נציגי העובדים במהלך השבוע שעבר, אבל לא הצליח אז להביא לסיום השביתה. "אין לעירייה עניין לנהל ברגע זה את התקשורת", הגיב דובר עיריית ת"א על הכוונה לשוחח עם מילוא בנושא.

לצד מילוא מכהנת כיו"ר משותפת אנדראה ברונפמן מקנדה. שלשום נמסר ממשרדה בקוויבק שלא ניתן לשוחח איתה. ברונפמן אמורה להגיע בקרוב לישראל, לישיבת הדירקטוריון.

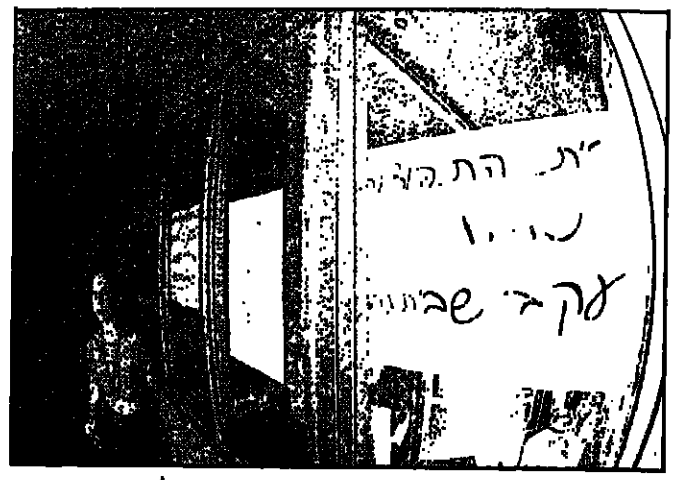
בית התפוצות השבוע. אין מבקרים, ולא מעבירים טלפונים צילום: ראובן קסטרו

המבקר הפנימי, רו"ח ראובן בן־עזור, אומר כי כל ממצאיו מועברים לידי המנכ"ל, לדירקטוריון ולוועדת הביקורת. "אם יימצאו לנכון, הם יעבירו את זה לעיתונות". עניין משכורות הבכירים נבדק בעבר ע"י ועדת הביקורת, ונמצא שאין הוא חריג. אחרי סיום השביתה עשויה ועדת הביקורת לבדוק תלונה נוספת של העובדים, הפעם בעניין נסיעות לחו"ל, הכוללות כרטיסים במחלקת עסקים.

"אני יכול להראות לך שיש ירידה בנסיעות", מגיב המנכ"ל גורן, "חוץ מזה, אומרים לי העובדים דבר הפוך. שאני נוסע פחות מדי לחוץ־לארץ".

"יש עליה", ממשיך גורן, "במערך גיוס התרומות במשך השנתיים האחרונות לעומת זה של שנתיים קודם ב־135%. סידרנו מועצה חדשה, שאיתה אנחנו הולכים לגייס עוד כספים (...) בשנתיים האחרונות גייסנו למעלה מארבעה מיליון דולר".

חברים במועצת המנהלים הביעו השבוע אמון בגורן. "המקום בעייתי, לא הוא", אמרו. "עם זאת, אם הוא היה גמיש יותר, היה אפשר כבר לפתור את הסכסוך".

מנכ"ל בית התפוצות גיורא גורן: "אני לא חייב דיווח לעיתונות כמה אני מרוויח"

הודעה לציבור הנוסעים לאינדונזיה

עקב פרסומים מטעים שהופיעו לאחרונה, מהם עשוי לכאורה להשתמע כי לא ניתן להסדיר ויזות לאנשים הנוסעים באופן עצמאי לאינדונזיה,

חשוב להבהיר:
נתור הסדירה בעבר, ומסדירה היום, ויזות לנוסעים באופן עצמאי ובקבוצות מאורגנות לאינדונזיה ללא קשיים כלשהם. בנוסף, מסדירה נתור שירותי תיירות לנוסעים: בתי מלון, חבילות תיור וטיולים מאורגנים של נתור.

אם אתם רוצים ליהנות מחוויה באינדונזיה– נתור היא הבחירה שלכם: הקשרים של נתור עם גורמי התיירות המובילים באינדונזיה, המדריכים המעולים שהתמחו במקום לאחר ששהו בו תקופות ארוכות, השירות האיכותי של נתור – מבטיחים לכם טיול מהנה, מרתק ומאלף בארץ הקסומה – אינדונזיה.

נתור לחור חופשה בראש שקט

מדינת ישראל/האוצר
אגף מס הכנסה ומס רכוש
פקיד שומה למפעלים גדולים

לכבוד
מר להב יעקב
שכתובתו כיום לא ידועה

תיק מס' זהות: 002701365
גוש 15041 חלקה 21/329

הודעה על מכירת מקרקעין
וזכותו של החייב לבירור הנכס שיימכר

בתוקף סמכותי עפ"י פקודת המסים (גבייה) הנני להודיעך כי יש בדעתי לפנות אל ראש ההוצאה לפועל ולבקשו לפתוח בהליכי הוצאה לפועל לשם מכירת נכסי המקרקעין הרשומים מטה, לכיסוי חובך למס הכנסה בסך 66,300 ש"ח.

מס' 1, גוש 15041, חלקה 21, תת חלקה 329

עפ"י סעיף 8 (3) לפקודה הנ"ל, הרשות בידך להודיעני כי בחרת בנכס מקרקעין אחר שיוצא למכירה במקום הנכסים הנ"ל.
תשומת לבך מופנית לכך כי זכות הבחירה שלך מותנית בכך ששוויו של הנכס שיימכר יהיה בו כדי תשלום המס המגיע ממך.
באם תוך 14 יום מיום פרסום הודעה זו לא תודיע כאמור לעיל, אעמיד למכירה נכס מהנכסים דלעיל לפי בחירתי.

שמואל דור/גובה ראשי
ממונה על הגבייה
פקיד שומה למפעלים גדולים
רח' אחד העם 9 ("מגדל שלום")
תל־אביב

החברה למתנ"סים מרכזים קהילתיים בישראל בע"מ
הקרן לחינוך קהילתי ע"ש חיים צפורי

פרס על-שם חיים צפורי ז"ל

גם השנה יוענק פרס כספי ע"ש חיים צפורי.

הפרס יוענק לאדם או קבוצה, עבור פעילות מופת ברוח מורשתו של חיים צפורי בתחומים הבאים:

1. פעילות מופת בשירות החברה, הקהילה והתרבות המהווה גשר להבנה בין שכבות אוכלוסיה, קהילות, עדות ותרבויות וכן בתחום קליטת עליה.
2. העשרת החברה והתרבות ע"י תרומה ייחודית או יצירה בתחום האומנות וההגות.

המעוניינים יעבירו עד 15.7.95 את המלצתם באמצעות מכתב או פאקס לכתובת: קרן צפורי, מתנ"ס בית-הכרם, רח' הרצל 137 ירושלים מיקוד 96228 או בטלפאקס 02-423710

אמריקה שלנו- עולם שלא הכרת

היום - 25.6.95 מסתיים מבצע 8 תשלומים שקליים שווים.*

- קנדה וארה"ב- מהרי הרוקיס לגרנד קניון- 24 יום
- קנדה וארה"ב- הטיול המקיף- 31 יום
- מכסיקו וגואטמלה- 22 יום
- דרום אמריקה כולל פטגוניה- 22, 35 יום

טיולים בראש עירני

- פרו ובוליביה - מסע ברכב, בסירות וברגל בין הרים וג'ונגלים - 34 יום בהדרכת עמיר ראש

גיאו טיולים חשופים בעולם
- דרום אמריקה- מהרי האנדים למקורות האמזונס - 30 יום
- מכסיקו וגואטמלה- יום המתים - 31 יום

*למחזיקי ויזה כ.א.ל ללא ריבית והצמדה
בטיולים שמחירם כולל טיסה יחול המבצע על 50% מהמחיר המלא של הטיול.
*בכפוף לתקנון המבצע ולמחירון קיץ - סתיו 1995

פרטים והרשמה אצל סוכני הנסיעות

החברה הגאוגרפית • נאות הכיכר

הרצאות ושקופיות

ת"א: בית ציוני אמריקה, רח' דניאל פריש 1
יום ב', 27.6.95
20.00 טיבט מרצה: טלי שאול
21.30 ויטנאם-קמבודיה-בורמה מרצה: נחמה עסקן
ת"א:
יום ג', 4.7.95
20.00 מרוקו מרצה: אביעד שר שלום
21.30 צרפת מרצה: יאיר הירדן
חיפה: בית רוטנברג, שד' הנשיא 77
יום ג' 6.7.95
20.00 ספרד ופורטוגל מרצה: נחמה בן סלע
21.30 מרוקו מרצה: מקסי קציר
דמי כניסה להרצאה אחת או שתיים 15 ש"ח

הזמנת כרטיסים: 03-5653944

כוכב "שכחו אותי בבית" רוצה להישאר לבד בבית

הוריו של מקולי קאלקין נפרדים, משמיצים ונלחמים זה בזה: מי יקבל את הילדים אבל יותר חשוב - מי יקבל את הכסף של מקולי?

מאת יצחק בן־חורין
סופר מעריב בניו־יורק

כשמקולי קאלקין שיחק ב"שכחו אותי בבית", אז אולי שכחו אותו בבית אבל בסך הכל היתה לו משפחה גדולה ומאושרת. ובכן גם בחיים יש לו משפחה גדולה אבל מאושרת? לא ממש. הוריו של מקולי, פטרישה ברנטראפ וכריסטופר קאלקין, להם גם חמישה ילדים נוספים, מבלים בימים אלה את רוב זמנם בבית המשפט במאבק אחד נגד השני.

על הפרק עומדות שתי סוגיות חשובות: מי יקבל את הילדים ומי יקבל את הכסף שהכניס אחד הילדים, שהוא גם כוכב קולנוע? אם לדי־יק בסכומים, אז 10 שנות עבודתו של מקולי בקולנוע הכניסו לחשבון הבנק של הוריו 50 מיליון דולר עד כה. אבל עכשיו יש גם עוד כוכב בפוטנציה במשפחה. מקולי כבר בן 14, הקול שלו מתחלף וסביר להניח שאת התפקיד הבא שלו כבר יעשה כבן־עשרה. אבל למקולי יש אח בן 12, קיירן, והוא אמור להתחיל בצי־לומי הסרט "אמנדה" השבוע במונטנה. פטרי־שה טוענת שכריסטופר קאלקין מנסה להתנקם בה בכך שהוא מנסה לפגוע בקריירות המשחק של הילדים.

ובכן, בינתיים נתן שופט בית המשפט הע־ליון במנהטן, דייויד זקס, חזקה זמנית לפטרי־שה על מקולי ואחיו וקבע הוראות מגבילות שימנעו מכריסטופר קאלקין להתערב בסרט החדש בו יככב קיירן.

באחרונה, אגב, החלה נסיגה במוניטין של נער הזהב, בעקבות כמה כשלונות קופתיים. בבית התחילו לדחוף להוליווד את קיירן בן ה־12 בתור ילד־כוכב.

נצחון לאמא בסיבוב הראשון אבל המלחמה הגדולה על הכסף (והילדים) מתחדשת בבית

נצחון לאמא בסיבוב הראשון אבל המלחמה הגדולה על הכסף (והילדים) מתחדשת מחר. לעיתים נדמה שאבא ואמא שכחו שמדובר בילד ולא במכונה להדפסת דולרים

המשפט ביום שני. שני סרטי "שכחו אותי בבית" של הילד פוצצו קופות והכניסו למפי־קים מיליארד דולר. לעיתים נדמה שאבא וא־מא שכחו שמדובר בילד שלהם ולא במכונה להדפסת דולרים.

כריסטופר ופטרישה חיו יחד 20 שנה אולם מעולם לא נישאו. בחודש מרס הוא עזב את הדירה במנהטן. ואז קמה פטרישה ופתחה את הפה: הוא שותה, הוא מכה, הוא בוגד.

עכשיו היא דורשת חזקה קבועה על ילדיה. היא אומרת שבן זוגה לשעבר "לא רק מתעלם פיסית ורגשית ממשפחתו, אלא שהוא עושה כל מאמץ לסכן את הקריירה הקולנועית של ילדינו. הרצון שלו לפגוע בי אינו הוגן כלפי הילדים".

פטרישה מצהירה שאינה מבקשת כסף או רכוש. לא ברור, אם כן, מה היא כן רוצה. גם בן זוגה, אגב, אינו צדיק גדול. הוא היה בעצמו ילד־כוכב, אבל את פירסומו הרב קנה במשאים ומתנים הנוקשים שהכניסו לבנו שמונה מיליון דולר בשני סרטיו האחרונים. הוא נחשב לאחד האנשים החזקים בהוליווד. בעלי האולפנים שונאים אותו ואין שמחים מהם בנפילתו.

יכול להיות שכריסטופר היה אבא מתורבן, אבל למרות הכל, הוא היה סוכן מעולה שדאג לאינטרסים של "השחקנים שלו". הוא הפך את מקולי לילד־שחקן המפורסם ביותר בעולם.

ואם כבר מדברים על כישוריהם של כריס־טופר ופטרישה בתחום ההוריות, אז תשמעו מה יש למטפלות של הילדים לומר עליהם. שתיים מהן אמרו ששני ההורים נהגו שלא כשורה בילדים. אחת מהן, רבקה באר, הופיעה בתוכ־נית הטלוויזיה הצהובה "אינסייד אדישן" וסיפ־רה שאפילו צילצלה לקו הארום לעזרה לילדים במצוקה "לאחר שהרגשתי שהילדים נמצ־אים בסיכון רגשי ובריאותי".

למרות שהזאטוטים שבתמונה הם עוד לא בדיוק צמ... שעבר. הקטנים רקדו תחת מזרקה של בירה ואחר כן הת...

בין העובדים במטבח ביה"ס: חולדות ומקקים

מאת ליז ווילן
ניוזדיי, מיוחד ל מעריב

מי שחשב שהדבר הכי מסוכן בניו־יורק זה לנסוע ברכבת התחתית אחרי חצות, יופתע לשמוע שבתפוח הגדול יש גם כמה סכנות שמסתתרות בבתי הספר המקומיים.

בארה"ב יש קפיטריה בכל בתי הספר הצי־בוריים ושם אוכלים התלמידים, במחיר מסוב־סד, את ארוחות הצהריים שלהם. ועדת חקירה מיוחדת, שיצאה לבדוק את איכות המזון בק־פיטריות של בתי הספר בעיר, גילתה במטבחי הקפיריטות מכל טוב - החל במקקים, דרך חולדות יפות מראה ועד מזון מקולקל וניהול כושל.

■ "המזון בריא"

ראש ועדת החקירה אמר שהוא חושד שבין השנים 91'־94', סבלו מעל 1,000 תלמידים בניו־יורק מהרעלת קיבה חריפה בשל רמת המזון הירודה בקפיטריות.

אדוארד סטאנצ'יק אמר שבמהלך חקירתו טעם אוכל שהריח רע, נראה רע ונראה היה ש"עכברושים כירסמו בו עוד לפני". הוא אומר מערכת הקפיטריות בניו יורק מנוהלת על ידי רמאים ומנהלים כושלים, החושפת את הילדים לסיכונים מיותרים".

סטאנצ'יק תבע לפטר את מנהל שירותי המזון של בתי הספר בניו יורק אבל האיש, שמרוויח, אגב, 103 אלף דולר בשנה, דחה את הטענות ואמר שהאוכל המוגש בקפיטריות הוא "בריא ב־100 אחוז ואני בטוח באיכותו".

ואכן, אף חולדה לא התלוננה על כאב בטן.

הורים יקרים, שוב הגיע הזמן לרוץ למשרדי הכרטיסים. סרט ה"פאואר ריינג'רס" עומד לצאת לאקרנים בארה"ב ויגיע גם אלינו. בתמונה: ששת המופלאים בהופעה מיוחדת בתיאטרון הסיני בהוליווד
צילום: רויטר

הגוויה התעוררה...

מאת גד שמרון
סופר מעריב בבון

שתי אחיות מבית החולים של שטאספורט ?צ'... או בשבוע שעבר בריצה מחדר המתים וצעקות שבר. הודיעו לרופאים "אחת הגוויות החלה לזוז".

ארנה או, בת 74, פנסיונרית שהוכרזה יומיים קודם לכן כמתה, הוכיחה שהרופא לא תמיד יודע על מה הוא מדבר. להפתעת כולם, היא גילתה סימני חיים ברורים.

המנצחת הגדולה עדה בת 60 ש...

מאת איריס אירגו

לסינדרלות של שנות ה־90 קור־אים בדרך כלל אנטונלה. זה יכול להיות גם סלסטה, גבריאלה, או טופז. העיקר שיהיה משהו לטיני. הסינדר־לות של שנות ה־90 צריכות לעבוד ממש קשה בשביל הנסיך שלהן. הן מתעוורות ועוברות הפלות, הן מת־ייתמות ומושלכות לזנות, הן שותות ומסניפות ומעשנות ומזריקות. אבל, בסוף, אחרי הכל, תמיד הוא מגיע.

רוזה לופז בסך הכל רצתה לחזור הביתה בשלום. היא רצתה להשאיר מאחוריה את קליפורניה ואת בברלי הילס. נמאס לה לנקות בתי שימוש של גברות מחומצנות שיער ופנים. נמאס לה להתנהג בנימוס אפילו לכלבים המפונקים של אותן גברות. והכי נמאס לה לשבת באולם המשפט של השופט איטו ולענות על כל השא־לות של התובע כריס דרדן. רוזה לופז רצתה הביתה. לאל־סלבדור.

ביום השני של המשפט של או.ג'יי סימפסון, הגיע תורו של הסניגור הראשי, ג'וני קוקרן, להציג את נאום הפתיחה של ההגנה. קוקרן בירך את השופט ואת המושבעים, ...
לעמיתיו המלומדים, ...
חינת ההגנה, הוא אמר, ...
פשוט מאוד. ההגנה ...
המשפט הנכבד את רוזה ...
הבית של אחד משכניו של ...
לופז, הכריז קוקרן, ...
מכוניתו של או.ג'יי ...
בשעה שבא התבצע הרצח ...
קום אחר. במילים אחרות, ...
לאו.ג'יי את האליבי ...
השתרר שקט. לזה לא ציפו ...
המחוזיים ובראשם מרשה ...
קלארק.

בשבוע השלישי של ה...
הסניגור קוקרן לכבוד ה...
בקשה לא שגרתית. רוזה ...
אמר, מוטרדת על ידי ...
צה לחזור לאל־סלבדור. ...
שכבר אז ידעו שההגנה ...
ציג את עדיה במשך ...
לכן ביקש הסניגור ...
עת עדותה החשובה של ...
בקיצור, הצדדים הגיעו ...
רה שלופז תעיד בפני ...
וכשיגיע זמנם, אם ההגנה ...
צה להשתמש בעדותה - ...

מחקר

האמריקאים מכורים לחטיפים

פיצה בארוחת בוקר, פיצה בארוחת צהריים ופיצה בארוחת ערב ■ 2.8 מיליארד ק"ג ג'אנק פוד בשנה, זו הצריכה בארה"ב, ויש להם רגשי אשמה על כך

דו"ח שפורסם בימים אלו בניו־יורק מגלה, כי בשנה שעברה נצרכו בארה"ב 2.8 מיליארד ק"ג חטיפים מלוחים – צ'יפס, פופקורן, כעכים, מציות, מיני־מאפה שמזכירים בורקס עם גבינה, טורטילות ובוטנים מלוחים – סוגי ג'אנק פוד עתירי קלוריות ודלי ערך תזונתי.

כל אמריקאי, מבוגר כילד, חיסל ב־1994 לא פחות מ־11 ק"ג חטיפים כאלו – כחצי ק"ג יותר מאשתקד. תעשיית הג'אנק פוד הזו הרוויחה 15 מיליארד דולר – בכחצי מיליארד יותר מהשנה הקודמת.

אבל האמריקאים, אנשים מוזרים, זוללים ובוכים. בסקר מיוחד שליווה את הדו"ח הזה התברר, ש־11% מהמשתתפים במדגם יצוגי חשים רגשי אשמה כבדים על זלילת החטיפים שגורמים להם לעלות במשקל. הם לא מרגישים נוח עם זה – "אפילו יותר מחוסר הנוחות שיש בהונאת שילטונות מס ההכנסה", סיכמו עורכי הסקר. 12% מהנשאלים אמרו שיש להם "רגשי אשמה על תאוות החטיפים שלהם – והיא גדולה יותר מבגידה והונאת חבר".

הנשאלים, בני 25־44 ששכרם השנתי מעל 50 אלף דולר, מכל מגזרי שוק העבודה, אמרו שהם מכורים לחטיפים. רבים, כמו בישראל, "ננעלים" על ג'אנק פוד בסופי שבוע, בעת הצפייה בטלוויזיה.

חטיפי צ'יפס דורגו כלהיט מס' 1. יצרניהם הרוויחו בשנה שעברה 4.7 מיליארד דולר. יצרני טורטילה־צ'יפס "עשו קופה" קטנה יותר: רק כ־3 מיליארד דולר. פופקורן, סמל אמריקאי מובהק, הידרדר בדירוג: יצרניו הרוויחו 1.3 מיליארד דולר בלבד.

אלא שכמה יצרני חטיפים היטו בכל זאת אוזן קשבת לחלק מהתגובות – ומיהרו להודיע שהשנה יופיעו בשוק מוצרים חדשים, רובם דלי שומן. אחת החברות תשקיע השנה 225 מיליון דולר בשיפור קו הייצור בכיוון הזה.

מיהם צרכני החטיפים המלוחים הגדולים ביותר בארה"ב? במקום הראשון – תושבי גרין ביי, שבמדינת ויסקונסין; הניו־יורקים אחרונים בדירוג; תושבי לוס־אנג'לס נמצאים במקום הלפני אחרון.

מדוע "מכורים" האמריקאים לג'אנק פוד ולחטיפים? שני מדענים התבקשו לספק אבחנות משלהם לעניין: פרופ' סטירנס, היסטוריון ודיקן ביה"ס למדעי החברה ולמדעים הומניים באוניברסיטת פיטסבורג: "החברה האמריקאית מעודדת את ילדיה לראות במזון זה מקור מהיר לאנרגיה. מאז המאה ה־19 רכשנו מוניטין עולמי של אוכלי מזון מהיר, כמי שאינם אוהבים להתמהמה עם האוכל".

פרופ' סלומון כץ, אנתרופולוג ביולוגי מאוניברסיטת פנסילבניה: "ג'אנק פוד הוא המפתח לזהות חברתית ותרבותית לאמריקאים. מאחר שמדובר במאכלים זולים מאוד, הם חוצים גבולות. הרגלי הצריכה של הג'אנק פוד מתחילים בילדות, וקשה להשתחרר מהם".

כמה בני נוער שהשתתפו במשאל אמרו: "פיצה בארוחת בוקר, פיצה בצהריים ופיצה בערב. וביניהן, כל הזמן, חטיפים מלוחים ובעיקר סוכריות שוקולד 'אמ־אנד־אמ'ס', זה מה שעושה לנו את היום".

מומחי תזונה ובריאות טוענים שממצאי הסקר חייבים להדליק נורה אדומה. מי שמכיר בעובדה שאופנות שנולדו בארה"ב טבען לנדוד גם לישראל, חייב גם הוא להיות מודע לסכנה הממשמשת ובאה.

■ אלכס דורון

מין בריא

המועצה הבריטית לחינוך לבריאות יצאה החודש עם מודעת ענק חדשה המתפרסמת בכל העיתונים, ופונה לנשים בשאלה מתי הזמן המתאים בו הן צריכות לדאוג לקונדום. הטקסט מתורגם כאן, כדי לעורר את אותה שאלה גם בארצנו הקטנטונת.

"היום אף אחת לא יכולה להתעלם מהצורך להזכיר את הקונדום. לקיים יחסי מין עם מישהו מבלי להשתמש בקונדום, יכול לגרום לא רק להריון לא רצוי, אלא גם להדביק אותך באחת מעשרות מחלות המועברות במגע מיני. לכן, השאלה היא לא 'האם להזכיר את הקונדום', אלה 'מתי מדברים על קונדום': אם מזכירים אותו בשלב מוקדם, את יכולה להצטייר כ'קלה להשגה'. אם משאירים את זה לסוף, את יכולה להיסחף למין לא בטוח מבלי להזכיר אותו כלל. מתי הרגע המתאים? אולי בשלב שאת עדיין לובשת את התחתונים. השלב הזה מצביע על כך שאתם כבר בנקודה ששניכם יודעים לאן הולכים, אבל עדיין לא במצב שתיסחפי רגשית, או מינית, לקיום יחסי מין לא בטוחים.

"זאת ההזדמנות הכי מתאימה, אז תשתמשי בה ותגידי שאת רוצה להשתמש בקונדום. ואם אין לו אחד כזה בכיס? ובכן, תדאגי שלך יהיה אחד כזה בארנק. זה באמת לא משנה בקונדום של מי משתמשים".

שולחן

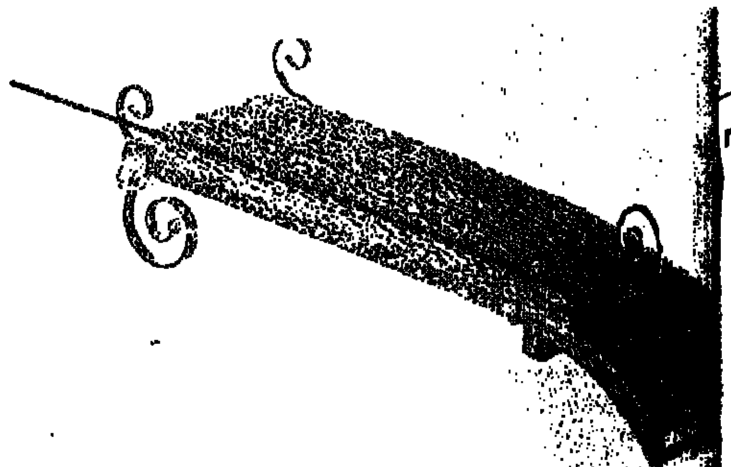

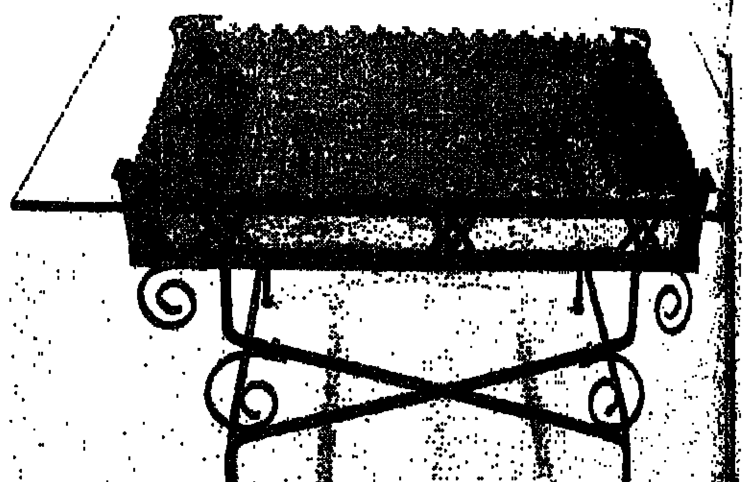

השולחנות בתמונה מעוצבים על ידי אירית מרום. שילוב אלמנטים עתיקים עם פלטת זכוכית המונחת על רגלי פרזול, היוצר קשר בין מודרני לעתיק. הפריטים – דלתות, תריסים, חלקי תקרה, גלגלים, ועוד – נאספו בשווקים מכל העולם. בתיאום מראש בטלפון: 03־5406317.

אופנה

בקולקציית ... החורף: חליפות קלאסיות ... משני המשולבים בצב... (1,990־3,290 ש"ח); ... מחוטים ומשופרים ... ערינים (1,690־2,290 ...) שמלות קצרות ... רך בשילוב פרחים ... הכתפיות ומסביב ... ועשויות בדי שיפון ... (1,690־2,490 ש"ח) ... בחנות ורום בנין ... תל־אביב.

עורכת: יעל פז־מלמד ■ סגנית עורכת: גאולה רש ■ עריכה: אליאל עזגד ■ עיצוב: גלית גן ■ גרפיקה: דורית שחר ■ עריכה לשונית: עירית בלוה
בשער: ענבר ליאימבי ■ הפקה וסיגנון: גילי סיון ■ איפור: ורד יצחקי ■ בגדים ואביזרים: "פרופיל", קניון ר"ג

© כל הזכויות שמורות ל מעריב

דרך אגב

יעל פז־מלמד

סיפור של החמצה

היו סצינות קינאה, היו סצינות בכלל, היתה ירידה עיקשת ומעצבנת לחייו. אבל איך אפשר אחרת? אשה שכל חייה הרגישה זנוחה, לא רצויה, לא שווה, איך היא תבנה לעצמה את מינימום הביטחון העצמי הנדרש, כדי לא לרדת לחיים של בן הזוג?

עברו שבועיים מהיום שהוא הודיע לה שהוא הולך, ועד שהוא בא לקחת כמה חפצים מהבית, או לפחות מה שהיה ביתו במשך 24 שנים. לשבועיים הללו, כמו גם להודעה הדרמטית, קדמו ארועים שונים, שיחות, בכיות, יועצים, ניסיונות, שתדלנות של חברים, התלבטויות אינסופיות. מכל מקום, אי אפשר לומר שזה נחת עליה בפתאומיות. ועדיין, היא מרגישה שננטשה, שבעלה עזב אותה פתאום באמצע החיים, ואולי זה כבר לא כל כך אמצע. אשה בת 49, היא אומרת, זה כבר לא כל כך אמצע החיים.

נפגשתי איתה לצורך עניין אחר, שלא כאן המקום לפרטו. קבענו לאכול ארוחת בוקר במקום די הומה ודי אופנתי. הרעיון להיפגש היה שלי. הרעיון לכתוב אלי מכתב ארוך, מפורט וקשה לעיכול, היה שלה. "הייתי רוצה לשתף אותך, בזמן אמת, במשבר הקשה ביותר שיכול לעבור על אשה, אם לא לוקחים בחשבון מוות של אחד מבני המשפחה, או מחלה". כך נפתח המכתב שלה אלי. כתב יד יפהפה, יכולת ניסוח מעוררת התפעלות. סיפור כואב מאוד של החמצה.

אשה בת 49, כבר אמרנו, גבוהה, שיער שאיחרו לצבוע אותו, ורק ניצנים של הצבע הקודם מלמדים שהוא היה חום־אדום לפני שהפך לשיבה, עיניים כבויות, שום איפור, ולזול מכוון בכל מה שקשור למראה ולטיפוח. ג'ינס, חולצה לבנה, נעליים טובות, ארנק אופנתי. מין תזכורת למה שהאשה הזו היתה פעם. ופעם, במקרה שלנו, זה עניין של חודשיים־שלושה.

רואה את עצמה דרך המשקפיים שלו

דיברנו על מה שהיינו צריכות לדבר, קבעתי איתה מה שקבעתי, ואז ביקשתי שתספר לי על "העניין", כפי שהיא הגדירה זאת. ובכן, ה"עניין" הוא כדלקמן: היא היתה בת 23, הוא בן 27, כשהם נפגשו. שניהם למדו משפטים באחת הארצות באירופה, שהיא ביקשה שלא אציין במפורש איזו, כדי שלא יזוהו. שני ישראלים בחו"ל, בשנים שישראלים עוד ישבו בארצם ולא נדדו כל חודשיים, אוספים מיילים ל"נוסע המתמיד". היא אומרת שהנסיבות הביאו אותם להיות יחד, הרבה יותר מהתאמה אחד לשני. זה היה ברור כבר מההתחלה. היא גם אומרת שכל השנים היא אהבה אותו הרבה יותר משהוא אהב אותה. וככל שהוא יותר התרחק, הסתגר בתוך עולמו, חיפש חיים במקומות אחרים, לפעמים עם נשים אחרות, הלכה היא ונעשתה אובססיבית באהבתה אליו. או לפחות כך היא חשבה. שמדובר באהבה.

היו סצינות קינאה, היו סצינות בכלל, היתה ירידה עיקשת ומעצבנת לחייו. אבל איך אפשר אחרת? אשה שכל חייה הרגישה זנוחה, לא רצויה, לא שווה, איך היא תבנה לעצמה את מינימום הביטחון העצמי הנדרש, כדי לא לרדת לחיים של בן הזוג? והרי זה העניין. המצבים הללו – שבהם צד אחד מרגיש בלתי נאהב, אפילו בלתי ראוי לאהבה – שמוציאים מאיתנו דווקא את הדברים הפחות נעימים שבאישיותנו. ואנחנו כל כך רוצים שזה לא יהיה ככה, שנוכל להוציא מעצמנו את המיטב. ואי אפשר. אשה שההערכה שלה כלפי עצמה תלויה במה שהוא יעשה, או יגיד, או ירגיש, שרואה את עצמה רק דרך המשקפיים שלו, מחמיצה הרבה רגעי אושר, סיפוק, שלווה. על ההחמצה הזו היא דיברה בכאב עצום. ועכשיו היא כבר כמעט בת חמישים, והוא הלך, ויחד איתו הלכו המשקפיים הללו, והיא מרגישה שכבר מאוחר לבנות חיים חדשים, ובטח מאוחר להסתכל אחרת על עצמה ועל מה שהיא שווה.

ואני, כמובן לא הסכמתי איתה, וחשבתי שהדבר הכי טוב שיכול היה לקרות לה זה שהוא הלך, ויחד איתו הלכו להם כל המשפטים המסרסים שלו – על כך שהיא לא עושה כלום עם החיים שלה, ואיך היא רוצה שהוא יתייחס אליה ויאהב אותה אם כל מה שהיא יודעת לעשות זה לשבת ולנדנד לו. אבל היא רק שבה ושאלה את עצמה למה לא היה לה כוח לשבור את המסגרת הרעועה הרבה קודם, הרי שניהם ידעו ששניהם לא מאושרים בתוכה, ושניהם ידעו שהוא רוצה לצאת ממנה, ולא כל כך יודע איך, ומתי. "ועכשיו, כבר מאוחר מדי", היא חוזרה ואמרה, הודפת כל ניסיון שלי לנסות להסתכל על הדברים באופן שונה ממנה.

תמיד אפשר להתחיל מהתחלה

אבל גם אני עקשנית. לא רק היא. אשה אחת, שהסוף של יחסיה עם בעלה נכתב כבר בהתחלה, ברגע שהתחתנו פחות או יותר, לא תשכנע אותי שתמיד, מכל מצב, אי אפשר להתחיל מהתחלה. אז נכון שההתחלה היא שונה, ואין דומה התחלה בגיל עשרים להתחלה בגיל חמישים, אז מה? אולי זה אפילו יותר קל להתחיל בגיל הזה, עם כל הניסיון שהצטבר.

אבל היא בשלה. ישבה ובכתה את מר גורלה כל שנות נישואיה הכושלים, ועכשיו היא רוצה לחזור אל אותו הדפוס, רק לבד. היא לא מאמינה שהיא יכולה לעשות משהו עם עובדת היותה בוגרת משפטים, כי מי יקבל אותה לעבודה, מי צריך אותה, מי בכלל יקרא לה לראיון, מה יש לה להציע. הפנימה בצייתנות וביסודיות את כל מה שהוא אמר לה כל השנים. זה, דרך אגב, אחד המחירים שנשים משלמות על היאחזות נואשת בחיי נישואים. הפחד להיות לבד, הרצון שהוא לא יעזוב, לא ילך, גם כשברור שהוא צריך ללכת. לטובת כולם. וככל שסוחבים את זה יותר, כך מאמינים פחות ביכולת, בכישרון, באפשרות להתחיל מהתחלה.

ישבתי איתה כמעט שעתיים, ראיתי אותה כועסת, נעלבת, חסרת אונים, מיואשת. היא דיברה עליו כל הזמן. איך הוא עשה לה את זה, איך הוא הרס לה את החיים, איך הוא היה יכול אחרי הכל לקום וללכת, כדי לנסות לבנות לעצמו חיים אחרים. נסחפתי יחד איתה. קשה שלא להזדהות. היא הציגה בצורה מושלמת מצב שאין ממנו מוצא, ואני לרגע השתכנעתי.

אבל כמובן שאין דבר כזה. אין מצב שאין ממנו מוצא, גם אם בעיצומו של הסבר הגדול קשה לראות אותו. האשה הזו תקום על הרגליים. אין לי ספק בכך. זה יקח זמן, זה יהיה קשה, אבל זה יקרה. ואחרי שהיא תעמוד יציב, תרים את הראש, תבנה לעצמה, כך או אחרת, חיים אחרים, היא תשאל את עצמה את שאלת מיליון הדולר, שעליה לא תהיה לה תשובה: איך היא נתנה לעצמה להגיע לאן שהגיעה. איך היא לקחה את אישיותה, מקצועה, השכלתה – כל מה שהיה לה, ובזבזה אותם על גבר שלא רצה בהם, ובוודאי לא היה ראוי להם.

וזה, בעצם, הסיפור כולו. ■

מה לעשות עם:

גרבונים

■ אפשר למשוח איתם צבע שמן או סיד, במקומות שהמברשת לא מגיעה אליהם.

■ אם צריך גומייה גדולה במיוחד – לסגירת שק אשפה, הידוק חבילת עיתונים וכו' – אפשר לגזור לשם כך את המותניים מגרבונים ישנים.

■ אפשר למלא בהם בובות, כריות, צעצועים וכדורים, שיהיו רכים ורחיצים.

■ יכולים לשמש כ"פתיל" מוליך מים, להשקיית עציצים בשיטת הטפטפת: כאשר נעדרים מהבית לכמה ימים טובלים אותם בכלי עם מים, ומניחים על קצה העציץ. המים יעברו לאט אל העציץ.

■ אפשר להכניס סבון לרגל של גרבונים ישנים, ולקשור קשרים מכל צד של הסבון. מחזיקים קצה בכל יד, ומשפשפים את הגב בנחת – במירה ומתקשים לסבן את הגב במקלחת.

■ כדאי לשמור גרבונים ישנים בתרמיל הטיולים: אפשר להשתמש בהם כחבל בשעת חירום, וילדים יכולים לשמור בתוכם את מה שהם אוספים בזמן הטיול (אבנים, צדפים, וכו').

■ כדי לשמור על פקעות של צמחים מעונה אחת לשנייה: שמים אותם ברגל של גרבונים, קושרים היטב ותולים במקום יבש.

■ גרבונים ישנים, מגולגלים לכדור, הם מטלית טובה ולא שורטת לניקוי כיור או אמבטיה.

■ גרבונים ישנים טובים לקשירת צמחי הגינה לתמוכות – הם חזקים, אבל לא פוגעים בגבעולים.

■ אם הצבע ששמרתם במחסן נעשה מלא גושים – אפשר לסנן אותו לפני הצביעה בגרבונים ישנים.

■ קושרים בתוך רגל של גרבונים ישנים נפטלין ומכניסים לארון.

■ ממלאים גרבונים ישנים בספוג או בנסורת וקושרים היטב – צעצוע מצוין לחתול.

■ מתוך "שימוש אחר ל־1001 חפצים ביתיים שביחים" מאת ויקי לנסקי, מיוחד ל"נשים"

למזלי, אף פעם לא הייתי מלך

"אי אפשר לנהל מערכת יחסים אישית ורגישה כאשר מסביב יש כל כך הרבה מוקשים". אריק סיני

אריק סיני, 45, פעם זמר מצליח. היום הוא מופיע בבית קפה בבת־ים ■ תקליטים כושלים וחובות כבדים הבריחו אותו ללוס־אנג'לס, שם מכר פלאפל ■ שלוש נשים, ארבעה ילדים, שלושה גירושים ■ לליאורה הכהן הוא מספר על חברים (מעטים), על החזרה לארץ ("אין לי ארץ אחרת") ועל הנשים בחייו ("כל הנשים שלי היו בסדר")

ליאורה הכהן

"גם ברגעים הכי קשים שלי, אני משאיר את הראש מעל המים. לפעמים, דקה לפני הטביעה, אני מחזיק אותו בגאווה", אומר הזמר אריק סיני, בראיון חושפני ראשון אחרי חזרתו מגלות של שנה וחצי באמריקה.

בימים יפים יותר הוא היה אליל זמר מקומי. היום הקהל כמעט לא זוכר אותו. סיני, גרוש בשלישית, טוען שהחתיכות כבר לא כל כך מעניינות אותו. עד לאחרונה מכר פלאפל והמבורגר בלוס־אנג'לס, רק כדי שיהיה לו מה לאכול.

"אם מגיעים למצבי יאוש, כמו שאני הגעתי שם, עושים כל דבר כדי להתפרנס. כמו שאני מתפרנס עכשיו מהופעות בקניון בבת ים", מגלה סיני את מה שעובר עליו בימים אלה.

למה חזרת ארצה?

"כדי לנסות לחיות שוב בארץ שלי, כי אין לי ארץ אחרת. לא נסעתי כדי להשתקע שם לצמיתות. חיפשתי רק שקט – ואמנם מצאתי אותו שם, בערימות. פה בארץ אין שקט, יש מלחמות יומיומיות, גם חברתיות וגם כלכליות, אבל זו הארץ שלי. כאן לפחות יש לי איזה שרידי קריירה שאני עוד מנסה לשקם, אחרי התקופה הלא קלה בארה"ב".

לפני שעזב את הארץ היה סיני שקוע בחובות כבדים לבנקים ולנושים אחרים. חבריו המוסיקאים נרתמו לעזרתו ואירגנו לכבודו ערב התרמה באולם הסינרמה, שבו השתתפו מיטב הזמרים ואמני הבידור בארץ. היו רשעים שמיהרו להפיץ שמועות כאילו אריק סיני רכש לו מכספי התרומות מכונית מיצובישי חדשה, מה שלא היה נכון – כל הכסף הועבר לכיסוי חובותיו בבנק דיסקונט.

מה מצב החובות?

"אמנם היו לי בעיות, אבל הן נפתרו לפני שנתיים. כל החובות שלי חוסלו, לפחות אלה לבנקים. היה לי עצוב להיווכח איך עיתונאים הודרו לכתוב על המצוקות שלי במהירות הבזק, והם לא תמיד כתבו דברים מדויקים. אבל כאשר הכל התנקה – זה כבר לא עניין אף אחד, ופתאום אני הפכתי להיות אייטם לא חשוב. מה שנשאר זו רק רכילות לא מבוססת. אנשים החלו לגלגל בלשונותיהם עלי, לומר 'הוא ברח מהארץ', 'העריק', 'סיני חייב מיליון שקל', ועוד הרבה דברים, שמבחינה רגשית היה לי קשה להתמודד איתם. אני מודה שעדיין יש דברים לא סגורים, כמו לכל עם ישראל [...] הכנסה וביטוח לאומי. כעת אני נמצא איתם בדיונים [...] אבל חוץ מזה אני לא חייב לאף אחד כלום".

הכל קורה לו

הסיפור שלו קצת מזכיר את איוב התנ"כי. [...] בפומבי מכך שירד מנכסיו ומכך שמכונית הוואן [...] נגנבה ממנו. אפילו לא מכך שהפסיד את אשתו האחרונה [...] רכושו: "ירדתי מנכסי, אז מהז" הוא מושך בכתפיים [...] שלו לבנקים ולשני משרדי נסיעות, נחתה עליו צרה [...] בגדו תביעת נזיקין על ידי בחור אחר, עקב נפילה [...] שנה במועדון "האסם", שהיה שייך לאריק סיני ולמתי כ[...]

"לפני שנה וחצי אני מקבל טלפון מבחור אחד, [...] מצאתי אותך הרבה שנים. במקרה ראיתי אותך בתוכנית [...] מיכאלי בטלוויזיה ואז ידעתי שאתה בארץ', אבל למזלי [...] את הצרה הזאת".

איך כל זה נופל דווקא עליך?

"הכל קרה לי בגלל הכישלונות של תקליטי האחרונים [...] לאמיתה. שלושת האלבומים שלי נכשלו אחד אחרי השני, [...] פחות עבודה. גם שכר ההופעות שלי נפגע, כל דבר גורר [...] גרורות. כיום, מקור הפרנסה היחיד שלי הוא כמו[...] שהתחולל סביבי לפני שנתיים התחיל מתביעה של [...] לתקשורת היה נוח לקפוץ עלי, בגלל היותי חשוף [...] מזה כותרות קלות בעיתון. אילו הייתי אורח רגיל [...] אף אחד לא היה מתייחס אלי".

במצוקה הקשה שפקדה אותו אז, עמד לצדו חברו [...] שלמה ארצי. יום אחד נסעו יחד במכונית, וזמן קצר לאחר [...] כפושט רגל. סיני פתח את החלונות, ופתאום חלפה על פניו [...] של צעירים. אחד מהם שלף לו ארנק ושאל אותו "אתה רוצה [קצת] כסף?" וכולם פרצו בצחוק מתגלגל. סיני הרגיש השפלה וכאב [...] עלמן, שלמה ארצי ניחם אותו: "סגור את החלון, עזוב אותך [...] של אנשים".

[...] והגירושות מטליז?

[...] את תושבת נבעו הגירושים שלי מטליז" הוא שואל [...] ומהרו להסביר: "לא התגרשתי ממנה בגלל שהתחשק לי [...] וללכת. טלי בחורה על הכיפאק. המערכת שלנו התקלקלה [...] הבעיות הכלכליות הקשות שהיו לנו. זה גרם לנו למשבר רציני [...]יות. אי אפשר לנהל מערכת יחסים אישית ורגישה כאשר מסביב [...] כך הרבה מוקשים".

[...] שלשת לשחרר את טלי מתעול החוזי?

"שיחררתי אותו מהצורך להיאבק בדברים שהיו מעבר [...] כוחותינו. אני חושב שהמאבק לבד יותר קל. כשנסעתי לארה"ב, [...] אני מהארץ ניריעה שרוב הדברים פתורים. אבל תראי, אני כל [...] מתנגל על קוטי – ועדיין לא דיברנו על השירה שלי. אני לא [...] סיוחצו עלי, אבל איני יכול לנקות את הכתם שנדבק אלי [...] במקום להילחם בעוד שיר יפה שאוציא לקהל. אני מאוד עייף, [...] שלי מתכוונות על דברים שליליים, במקום להתעסק [...]".

[...] גבר בודד?

[...] אני זאב בודד. אבל לא זו הסיבה שבגללה יש לי כתם [...] יודע, בעיני הציבור אני מצטייר כאדם שהתגרש שלוש [...], ומסמנים אותי כ'לא [...]', אבל לי, כשלעצמי, יש [...] שמעורבים בעניין. זה [...] אלו דברים שקורים [...] משהו לא מסתדר לי [...] ואני הולך ולוקח על [...] מעשי אחריות, ולא [...] את האשה שאיתי".

[א]ריק ונשים

[...] הראשונה, ליאורה, [...] אריק סיני נשוי שנתיים [...] לשושי, אשתו השנייה, [...] קצת יותר – שש [...] לטלי, אשתו השלישית, [...] נשוי הכי הרבה זמן. [...] החזיקו מעמד [...] שנים, עד הגירושים [...] וחצי. כל אחת [...] ילדה לו ילד אחד [...] בנו הבכור, גיא, כבר [...] ושלוש. בנו השני, [...] בן עשרה וחצי. ושתי [...] הקטנות, לי ותום, בנות [...] ושש וחצי, מטלי, [...] האחרונה. הוא מגדיר [...] כאבא חבר, ואומר [...] הם האור הכי גדול [...] לו בחיים.

"[...]אני יכול ציין שכל הנשים שלי היו בסדר, אין לי עם אף אחת [...]לה. אילו הייתי רוצה לתכנן את החיים שלי מלפני 20 שנה, הייתי [...] אותם אותו דבר, אבל מבלי לטעות בדרך. וזה מה שקרה לי. [...] אני מודה שטעיתי בדרכי, מעדתי פה ושם. סטיתי ימינה [...] במקום להישאר על השביל שהכי התאים לי".

[...]זית שבן שלך יעזור לך?

[...] הוא נדהם מהשאלה, לאחר רגע הוא מתעשת. "אני לא צריך כסף [...] אחד. אעשה הכל בזכות עצמי. בני בן הולך בדרכי. לפני [...] נתתי לו גיטרה שלי, למרות שלא ידע לנגן. כיום, הוא מנגן [...] כותב ומלחין. הדבר האחרון שריגש אותי עד דמעות, [...] השיר שהוא כתב עלי. יש לו כישרון אדיר".

[...] תפגוש מיליונרית ותפתור את כל הבעיות שלך?

"[...] מיליונרית לא יכולה לפתור את הבעיות שהצטברו אצלי בבטן [...] והמלחמות הפנימיות שלי. פעם הכירו לי מיליונרית ולא הייתי [...] מסוגל להיות איתה דקה אחת, כי אני לא מסוגל לנצל בחורה בצורה [...] אליסטית, להישאר איתה רק בגלל שיש לה כסף. חשובה לי [...] עם טוהר מידות. שתהיה לה תמימות, חום וחברות אמיתית. [...] יפת נפש. כל השאר שטויות, וגם לא חשוב בת כמה היא. [...] כאני מחפש באשה את הדברים האמיתיים, זה מוביל אותי [...] לנשים בוגרות יותר ולא לילדות. אני מוכן להיות עם צעירות, [...] שיהיו לפחות בוגרות בנפשן. זו יכולה להיות בחורה בת 20 וגם [...] בת 45. מה זה גיל בכלל?"

[...] עדיין גבר שמוקף בנשים?

"[...] הייתי רוצה להיות מוקף בשירים שאני רוצה לעשות. בקרוב [...] בן 45, וכנראה שמשהו מטבולי בגוף משתנה, והחיפושים עם [...] את הלילה לא בדיוק בראש שלי, וזה גם לא מתאים [...] שלי. בסך הכל אני בנאדם ביישן ודי שקט. רומנטיקן ללא [...] אני אוהב את החיים, אך לא בשנים האחרונות. כי בזמן האחרון [...] מצוקות ושום דבר לא עובר".

[א]יך נשים מתייחסות אליך?

"[...] לא הגעתי למצב שהצעתי נישואים למישהי והיא ענתה לי: 'תשמע, אתה גרוש 3 פעמים, אני לא מעוניינת בך'. אני מרגיש מחוזר מאוד על ידי המין הנשי, הן אפילו מתחילות איתי, אבל בסך הכל אני מקרין להן 'דלת סגורה', כי זה מה שאני מרגיש עכשיו. ירדתי היום לאפס יציאות, ללא בילוי בפאבים כמו בעבר. כיום ניתן לפגוש אותי בבתים של חברים וחברות בלבד".

תינשא שוב, תקים שוב בית?

"אם אתאהב שוב – בוודאי. אך כיום אני לא יכול להגדיר את האשה שהייתי רוצה שתחיה איתי, כי הגדרות מתאימות עד גיל מסוים.

"אני כמעט חודשיים בארץ, ועדיין לא החלטתי אם אגור בתוך תל־אביב או אתרחק ממנה. ראיתי בית במושב, אבל עם מכונית החיפושית הישנה שלי יהיה לי קשה להגיע עד המושב. אני נוסע במכונית מלפני 20 שנה, כי מכונית הוואן שלי נגנבה כשהייתי בארה"ב. את שואלת אותי איפה אני לן בלילות, אל תדאגי, לא במכונית. הייתי קצת באילת, עבדתי במלון 'הנסיכה'. הופעתי בפאב שם, עד שהפרו את ההסכם איתי בצורה ברוטאלית. כעת אני ישן אצל חברים, ידידות, כל פעם במקום אחר. מקווה שבימים הקרובים אמצא דירה. האמת, לא השקעתי בזה אנרגיות.

"ההתארגנות מחדש מאוד קשה. ההתחלות בארץ לא קלות, כי הקרדיט של אמן הוא כמו כרטיס טלכרט ריק. אתה מנסה לצלצל – וזה קופץ החוצה. אגב, זה קורה רק בארץ. לא זוכרים מה שעשית בעבר, כל התהילה נמחקת. זוכרים רק מה שקורה כעת ועכשיו. בעצם, חוץ משלמה ארצי ויהודה פוליקר, כל השאר במאבק להישאר על הסולם".

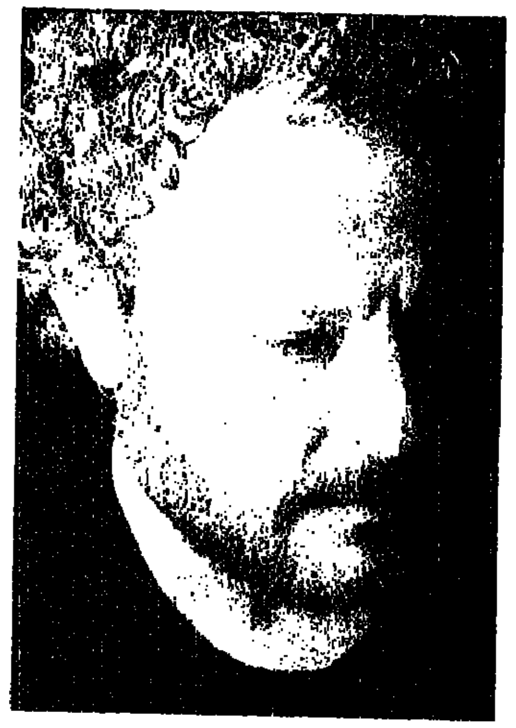

צילומים: איר[...]

מלכים, חבריה ועבודה

כל החברים זנחו אותך, אף אחד לא עוזר לך במצוקותיך?

"חוץ משלמה ארצי, שהוא חבר אמיתי. ועוד אדם יקר במיוחד, עורך הדין אברהם אבנת, שטיפל בכל התיקים נגדי. הוא עזר לי לסגור את כל הצרות, וללא שום שכר טרחה. הוא נתקל יום אחד בסיפורי האישי בעיתון, ומצא את הדרך להגיע אלי רק בגלל הצער שגרמו לי. מתוך טוב לבו הוא הושיט לי עזרה, אשכרה מכל הלב. הוא עמל קשות וסגר את כל התיקים שהיו נגדי".

> יום אחד הוא נסע עם שלמה ארצי במכונית, זמן קצר לאחר שסיני הוכרז כפושט רגל. סיני פתח את החלונות, ופתאום חלפה על פניו חבורה של צעירים. אחד מהם שלף לו ארנק ושאל אותו "אתה רוצה קצת כסף?" כולם פרצו בצחוק מתגלגל

מה הן הציפיות שלך מהחיים היום?

"זותי קצת מקדמת הבמה. אני לא מתכוון להקליט בתקופה הקרובה. אמנם אני מופיע כמה שיותר לפרנסתי, אבל החלטתי להתחיל לטפל באמנים. לא כאמרגן, יותר בניהול הקריירה שלהם. התחלתי עם איזו זמרת, זה מה שאני יודע לעשות, ואני יכול לתרום גם מניסיוני. אעסוק בניהול אישי וניהול הקריירות שלהם. אדאג להם לכתבות בעיתון, בטלוויזיה, משא ומתן עם חברות התקליטים. אמן צריך להיות נקי מהכל כדי שיוכל רק ליצור ולשיר.

"אני מצפה להצליח במה שאני עוסק עכשיו. בטח ארצה לעשות עוד תקליט אחר, לסיכום אישי שלי.

"בחיים האישיים אני לא מצפה לשום דבר כעת, הכל בעיני משני, כי אני קודם כל מנסה לשקם את ההריסות. אנשים ברחוב לא מרפים ממני, כל הזמן שואלים אותי 'אריק, מה המצב? נו, מה איתך, מה קורה?' ולא מבינים שיצאתי מכל הבלגנים. כעת אני מופיע בכל מקום שיש בו במה קטנה ומיקרופון. בימי חמישי אני מופיע בקניון בבת־ים, בקפה קפולסקי".

נעים לך להופיע שם?

"לפני שנים בשום אופן לא הייתי מסכים לעשות את זה. אבל זה לא מעניין את אפרים מהמכולת מאיפה אני מביא לו את הכסף לשלם על המצרכים שאני קונה. לדעתי, כל עבודה מכבדת את בעליה. אני משתדל גם לעמוד בתשלום המזונות, שזהו נטל לא קטן".

מכרת פלאפל בלוס־אנג'לס?

"נכון, מכרתי פלאפל, נקניקיות והמבורגר. הציעו לי לנהל מסעדה של ישראלי לשעבר, רק בלילות, עם חלוקת רווחים שווה. במקום לקחת טבח ומלצרים, לקחתי את כל העבודה עלי יחד עם ידידה שלי. עשיתי זאת בגאווה רבה, למרות שלא יצא מזה הרבה כסף".

גם בארץ היית מוכר פלאפל?

"אם אגיע למצב של יאוש כמו שהגעתי שם, אעשה כל דבר כדי להתפרנס. הישראלים שאכלו אצלי התייחסו אלי בכבוד ובאהבה רבה. הם היו מתים על החומוס והפלאפל שלי. אף אחד לא התייחס בזלזול, להפך, העריכו אותי מאוד. חוץ מזה, אני לא אלוהים, כולה אריק סיני".

מעריצות מפרידות אותך?

"לא. הכי מטריד אותי, להבדיל מארה"ב, שכשאתה סוטה מהקהל שלך, הם לא נותנים לך לחזור. הקהל לא נאמן. הוא נוהר אחרי אמן כמו עדר. מחרתיים יקום מישהו חדש – והם ילכו אחריו. ניקח לדוגמה את אביב גפן. לדעתי, הוא יוצר אדיר, ואני לא מתייחס לצבעים ולאיפור, מפני שלדעתי, גם בלעדיהם שיריו נוגעים ללב. הוא מהזמרים הבולטים, ולא בגלל שהכתירו אותו כמלך עכשווי. אבל כל ההכתרה הזאת תזיק לו בסופו של דבר. כי הוא לא מכיר פה את החוקים. כאן מחליפים מלכים בסיטונות, אבל אולי בזכות הכישרון שלו הוא ישרוד".

גם אותך הכתירו בזמנו.

"אף פעם לא קיבלתי כתר מלכות. אמנם, היו לי ימים יפים, אבל לא זכיתי לכתר. ואני שמח שלא קיבלתי אותו, כי אחרת הנפילה היום היתה הרבה יותר קשה. אני לא מיואש, כי למזלי אני בנארם שמאוד יודע לשרוד.

"מעולם לא עשיתי רע לאף אחד. אני מרגיש שלם עם כל מה שיצרתי. עשיתי תשעה אלבומים. אין לי חרטה. הלוואי והכתם הזה של החובות היה מתנקה ממני בציבור, ומקל עלי להציג את מה שאני רוצה. הייתי רוצה שיתייחסו לשירים שלי, ולא לחובות שנגמרו מזמן".

כיום אתה ללא רכוש, ממש חסר כל?

"כבר הרבה זמן אני בלי רכוש. יש בזה קסם מסוים: מה שנשאר לי זו הנפש. כאמת הייתי אדם עם הרבה רכוש, ולצערי, נשארתי היום בלי רכוש, ללא כסף ומכוניות יפות. אבל כל אלה לא עזרו לנפש שנשברה. היום יש לי רק את הנפש שלי, ועליה אני שומר מכל משמר, ואותה אי אפשר לקחת ממני".

איך אתה רואה את עצמך בעוד חמש שנים?

"מקווה שיהיה לי משרד גדול ומשגשג, ואהיה עמוק בתוך ניהול הקריירה של אמנים אחרים. והייתי רוצה להישמר מכל משמר מדברים אחרים. ובטח גם תהיה לי אז האשה שאיתי. צריך להיות קצת אופטימיסט, לא?" ■

אמי ילדה אותי פעמיים

צילום: יונתן בלום

ליאור רון חזר עם ארבעה חברים מאילת. הם נסעו מהר, התפוצץ להם גלגל. הנהג יצא ללא פגע, חברתו וחבר נוסף נהרגו במקום, חבר אחר איבד את ההכרה וליאור נפצע קשה מאוד – 5 חודשי תרדמת. הרופאים דיברו אפילו על תרומת איבריו ■ היום, ארבע שנים אחרי, ואחרי מלחמה ארוכה ועיקשת, בעזרת אמא לוחמת והמוסיקה של שלמה גרוניך, ליאור עם 97 אחוזי נכות, הולך, לומד ומנגן ■ סיפור על נעורים, מוות, התבגרות ומסירות

תמי שמש

ביום שישי ההוא, לפני ארבע שנים, היה ליאור רון [illegible] שמונים, שחיכה בקוצר רוח ליציאה הביתה. בגל"צ [illegible] "קולה של אמא" ובפלוגה עשו הגרלה מי ייצא לחופש. [illegible] להגרלה הזאת 'מספרי חיים ומוות'", הוא אומר. [illegible] לכינוי הזה משמעות מצמררת.

ליאור ושניים מבני הגרעין שלו קיבלו 'מספרי חיים' [illegible] לנסוע לקיבוץ גרופית שליד אילת – הקיבוץ שלהם במסגרת [illegible] כל אחד נסע קודם הביתה, ולקראת ערב קיבל [illegible] ההורים ואסף את שני חבריו. גם רוית, החברה של ליאור, [illegible] לנסיעה. בשבת, כשחזרו, לקחו איתם טרמפיסט נוסף, [illegible]

היה יום חם במיוחד, אבל החום לא הפריע להם ליהנות [illegible] בפיאט השועטת היתה אווירה סחבקית של "סע, אחי, סע". [illegible] סיגריות ומוסיקה של ה־DOORS. בקטעים מסוימים מד המהירות [illegible] עמוק לתחום המסוכן. צחי ישב ליד הנהג. ליאור, רוית ו[illegible] מאחור.

בכביש הערבה, כמה קילומטרים לפני [illegible] התפוצץ גלגל. המכונית התדרדרה לתהום. רוית ו[illegible] ונהרגו במקום. ליאור עף מהמכונית. צחי איבד את [illegible] הנהג, שיצא ללא פגע, טיפס לכביש והזעיק עזרה.

היה יום חם במיוחד, אבל החום לא הפריע להם ליהנות מהנסיעה. בפיאט השועטת היתה אווירה סחבקית של "סע, אחי, סע". בדיחות, סיגריות ומוסיקה של ה־DOORS. בקטעים מסוימים מד המהירות נע עמוק לתחום המסוכן. צחי ישב ליד הנהג. ליאור, רוית ואורטל – מאחור

מסוק פינה את צחי לבית החולים יוספטל ואת ליאור [illegible] החולים סורוקה. צחי חזר להכרה אחרי יומיים והחלים. ליאור [illegible] במצב אנוש, ונשאר מחוסר הכרה חמישה חודשים. [illegible] מהמכונית, יש להניח שהיה נהרג במקום, כמו שני [illegible] איתו במושב האחורי.

"אין לו הרבה סיכויים לחיות", אמרו הרופאים [illegible] ספור בדיקות למיפוי המוח במכשיר .C.T היו אפילו [illegible] אפשרות לתרום את איבריו להשתלה.

שישה שבועות שכב בסורוקה, עם חבישות גבס בכל [illegible] בקנה הנשימה, ואחר כך הועבר לבית החולים מאיר, [illegible] במעי הדק שסיכן את חייו. הוא נותח והסכנה חלפה, אבל [illegible] הכרה.

דוד בעל אמצעים של ליאור מימן בדיקות אצל טובי [illegible] איש לא הותיר הרבה מקום לתקווה. באופן מקאברי, [illegible] בדבריו ד"ר גרוסוואסר, מנהל מחלקת נפגעי ראש בבית [illegible] שסירב לבוא לבדוק את ליאור, אפילו תמורת סכום כסף [illegible] טען שלא ידוע הרבה על המוח ושלא יוכל להגיד שום [illegible] אמו של ליאור נאחזה בדבריו, כדי לא להאמין לנבואות [illegible] הרופאים האחרים.

סימן מעודד נוסף היה, העובדה שליאור זז ושעיניו היו [illegible] למרות שהרופאים טענו שאלה רק רפלקסים, לא פעולות [illegible] על פעילות הכרתית.

היום, ליאור הוא סטודנט למדעי הרוח באוניברסיטת תל[illegible] בג'ינס וטריקו הוא נראה כמו כל סטודנט אחר, [illegible] שהבחור סובל מ־97% נכות. הרבה צלקות, מעי מקוצר, [illegible] שלא נעים כמו שצריך, ושאר קלקולים. יש לו שקע [illegible] לצינור ההנשמה, והדיבור שלו לא קולח כמו פעם. יש גם [illegible]

[illegible] לפעמים הוא נאלץ לחפש את המילה [illegible] שקנה כנכה צה"ל, כי [illegible] אבל זה לא מונע ממנו לקבל ציונים טובים. הוא [illegible] ללא צליעה.

[illegible] אפילו נהג להתבדח על העניין ולומר "שלום, אני ליאור [illegible] אחוזי נכות". בדיעבד, הוא חושב שמה שרצה לומר, בעצם, [illegible] מאה אחוזי הנכות שנקבעו לו בתחילה, הוא מתפקד. נס [illegible] לא הרבה אנשים חוזרים להכרה אחרי חמישה חודשים, מבלי [illegible] בתפקוד המוח שלהם.

[illegible] הריקודים הוא כבר לא יכול להתפרע כמו שאהב, אבל [illegible] לא מנע ממנו לזוז בקצב במסיבות. במקום זה, הוא טוען שהוא [illegible] את הגיטרה שלו. לפני התאונה ניגן, אבל אחריה, הנגינה [illegible] עז. הוא למד להשתמש ביד הפגועה ומטיב לנגן אפילו [illegible] לפני התאונה.

[illegible] שלושה חודשים ב"מאיר" הוא הועבר לבית לוינשטיין, שם שהה חודשיים בטיפול נמרץ. הוא לא זוכר שום דבר, אבל אמו ניהלה יומן ובו עקבה אחר כל תנועה שלו. היא לקחה חופשה ללא תשלום מעבודתה, והתמסרה לבנה. היתה מתקלחת בבתי החולים, מעירה לרופאים כשמשהו לא נראה לה, ובעיקר – לא הפסיקה לנסות לדבר עם בנה.

"אמא שלי היתה נפלאה. היא היתה מעמידה חברים שלי מהגרעין ליד המיטה, כדי שידברו. היא אפילו ביקשה מהם לקיים בחדר שלי ישיבות גרעין, אולי זה ישפיע עלי. אני לא זוכר שום החלטה מהישיבות האלה, ואני חושב שלא היתה לי זכות הצבעה. אמא היתה אומרת לי 'ליאור, תזיז את רגל ימין', ומספרת שהייתי עושה ניסיונות להזיז. היא אמרה לרופאים 'תראו, זה סימן שהילד בהכרה', והם היו אומרים לה שהיא משוגעת. שלחו אותה לפסיכיאטר, חשבו שהיא מסרבת להכיר במציאות. כשהיתה מסתפרת היתה שואלת אותי 'איך התספורת שלי?'"

ותגבת?

"היא הסתפרה לא יפה, או לא הגבתי", הוא צוחק.

מה אני עושה ב"צוותא"

לאט־לאט ובהדרגה, אחרי חמישה חודשי חוסר הכרה, הוא החל להגיב.

"אנשים חושבים שכשיוצאים מתרדמת (קומה) מתעוררים ברגע אחד ושואלים 'איפה אני?' אבל זה לא ככה. זה קורה בהדרגה. אמא שלי שואלת אותי, היום, 'אתה זוכר שאמרתי לך לזוז ימינה, או שמאלה', ואני זוכר את זה. בשלבים יותר מתקדמים של החזרה להכרה, היא היתה מסמנת לי אחד ועוד אחד, או שואלת איפה צבע

המשך בעמ' 14

ופתאום ליאור קם והתיישב

אחרי חמישה חודשים שבנה שכב בתרדמת, בניסיון נואש להחזירו להכרה, הזמינה נאוה רון, אמו של ליאור, את שלמה גרוניך שינגן לו. הזמר והמלחין בא וניגן. ואז קרה הנס

אמא של ליאור, נאוה רון, לא קשה לחלוק בפומבי את תחושותיה. רק לבקשת בנה, נאותה להתראיין. את היומנים היא שומרת לעצמה ואומרת: "יום אחד אתיישב לכתוב ספר על מה שעברתי". כך נראתה הפרשה מהצד שלה:

"ליאור נסע ביום שישי, ואמר שיחזור בשבת בצהריים כדי להספיק להיות קצת בבית. בשש אחה"צ ראיתי שהוא לא מגיע. התקשרתי לקיבוץ, ושם אמרו 'לא יודע', ו'רגע, אשאל מתי [illegible] הם יצאו'. הרגשתי שמשהו לא בסדר, אבל קיוויתי שעוד רגע הוא יפתח את הדלת וייכנס. במקום זה, היה צלצול בדלת, ואיתי קצין [illegible]. אמרתי לעצמי 'בטח קרה משהו נורא'. הקצין סיפר שהיתה לליאור תאונה. נסענו איתו לסורוקה בניידת שהצבא שלח. בבית החולים שלחו את בעלי לחדר הניתוח לזהות את ליאור. כשחזר, אמר שהוא לא בטוח שזה ליאור ופרץ בבכי.

"איבדתי את העשתונות. רצתי לחדר הניתוח לראות בעצמי. גם אני התקשיתי לזהות. הוא היה חבוש מכף רגל עד ראש אחרי ניתוח בטן. שאלתי אם אפשר לסובב אותו, כי יש לו נקודת חן בגב, שעל פיה אוכל לזהות, אבל לסובב אותו היה בלתי אפשרי, והאחות גם לא הסכימה לפתוח את התחבושות. ביקשתי שיפתחו לו את העיניים, ואמרתי 'אלה העיניים של ליאור'.

"לראות אותו במצב כזה, היה אחד הדברים הקשים שעברתי בחיי, אבל מצד שני שמחתי שזה הוא. בעלי היה מאוד סקפטי, אבל אני כבר הייתי משוכנעת. חזרתי ואמרתי שרק לבן שלי יש עיניים כאלה.

"במשך כל הזמן שליאור הוגדר כ'מחוסר הכרה', חשתי אותו. הרגשתי שכואב לו כשעשו לו עירוי דם, למשל. הוא הזיז ידיים ורגליים, אבל לא ביצע פקודות, ולכן טענו שאלה רפלקסים ולא פעולות הכרתיות. אני ראיתי בכך סימן שהוא מגיב. חשתי אותו. הרגשתי שהוא ממקד ראייה, למשל.

"חיבקתי אותו כל הזמן, ואין לי ספק שהוא הרגיש אותי. היו רגעים שהייתי על סף יאוש. החום שלו עלה בעקבות סיבוכים וזה הכניס אותי לחרדה.

שלמה גרוניך
צילום ארכיון: מוטי קמחי

"דבר אחד עמד לנגד עיני – להחזיר אותו הביתה בריא ושלם. עשיתי כל מה שיכולתי, וזה כאין וכאפס לעומת מה שהוא עבר. התמסרתי אליו, והמשפחה חיזקה אותי. אחיו ואבא שלו לא הרגישו שאני מזניחה אותם. הם אמרו לי כל הזמן שאני עושה טוב ונכון, והעיקר שליאור יחזור הביתה.

"את היומנים התחלתי לנהל מהתקופה שהיה נרמה לי שליאור חזר להכרה, משום שרציתי לברוק את ההתקדמות שלו, לברוק שהוא לא נפגע מנטלית. לא כתבתי תחושות שלי, כתבתי פשוט איך הוא מגיב. תנועות שהוא עושה. תגובות שלו לשמות של בעלי, של אחיו ושל חברים שלו. שמרתי דברים שהוא שירבט והכתיב לי על ידי הצבעה על אותיות.

"הדבר הראשון שהוא הכתיב לי היה 'אני אוהב אותך', וזה גם היה הדבר הראשון שאמר לי כשהתחיל לדבר. בכיתי מרוב אושר. הרגשתי שזכיתי בו, שניצחתי. הכל התגמר אחרי שהוא חזר אלי. מה שעברנו כבר לא היה חשוב.

"הדבר השני שהוא הכתיב לי היה 'אמא, אני מפחד'. הייתי צריכה להסביר לו מה קורה. לא דיברתי על התאונה, זה היה מוקדם מדי. אמרתי רק שהוא מאושפז, והבטחתי לו שהוא יצא מפה בריא ושיעמוד על הרגליים. אמרתי 'אתה תצא, תאמין לי', והוא ענה: 'אני מאמין לך, ובכל זאת אני מפחד שאני אהיה נכה'. זה שבר אותי. גם הרופא שעמד לידי לא ידע מה להגיד.

"יותר מאוחר, ליאור שוחח בצורה הזאת גם עם חברים. הוא היה מצביע על אותיות והיינו רושמים מה שהוא מכתיב. הוא הכתיב משפטים כמו 'אני רואה שגידלת שיער', 'מה עושים במסיבת פורים?' מרגע שחזר להכרה, זה כאילו שהוא רק ישן וקם. יכולת ההבעה שלו היתה מיידית. הקטע המוטורי לקח יותר זמן.

"הקטע עם גרוניך היה מחווה מרגש במיוחד. גרוניך שר, וליאור ישן ולא הגיב, אז גרוניך הלך ושר ליד מיטות של אחרים. הייתי מיואשת, כי הייתי בטוחה שהמוסיקה של גרוניך תעשה לליאור משהו. גרוניך כנראה ראה את הייאוש והאכזבה בפני, ואמר לי: 'אל תדאגי, אני לא הולך מפה'. כשהוא חזר למיטה של ליאור, וליאור התיישב, גם לגרוניך היו דמעות בעיניים".

שלמה גרוניך:

"זו היתה אחת החוויות המרגשות והמרטיטות שעברתי. אני מנגן בבתי חולים מדי פעם, ולכן, כשנאוה אמרה שליאור שוכב מחוסר הכרה ושהוא אוהב ומנגן את המוסיקה שלי, מייד נעתרתי. אם אני מצליח להעביר משהו דרך המוסיקה שלי, איזשהו חום, אז למה לא. אני לא יודע למי אני נותן פרס יותר גדול, לאלה שאני מנגן להם או לעצמי.

"כשבאתי לליאור לבית החולים, היתה בחדר תחושה קשה. אני אשתמש במילים בוטות, אבל החולים שם שכבו קצת כמו זחלים. הם היו בדרגת פגיעה מאוד קשות והיה די מרכא. כשהתחלתי לנגן, המיטות התחילו לרטוט. ראיתי שזה עושה להם משהו, אז עברתי ממיטה למיטה. זה היה דבר לא יאמן ממש, וכשליאור התיישב, זה היה רגע מרגש במיוחד".

רגלי קיץ

גליה חנוך

על פי סקר, שנערך על ידי משרד המסחר והתעשייה, הסתבר שהקונה הישראלית הממוצעת קונה 4 זוגות נעליים בשנה; חברתה הצרפתייה קונה 2.5 זוגות נעליים בשנה; ואילו האמריקאית קונה 7 זוגות בשנה. עוד פרטים מעניינים שעולים מהסקר הם, שהישראלית לא קונה נעליים דווקא כשהיא צריכה, אלא על פי מצב רוח – חובבת אופנות מורמנות והאיכות לא במיוחד חשובה לה.

מעצב הנעליים הבינלאומי אלי יעקורוביץ (ג'לטי), שעובד בשביל חברת הנעליים הישראלית "קליגולה" אומר, שהמגמה בעולם בשנה הבאה היא פיצול קבוצות הנשים והנערות. הנעליים המוכספות והמוזהבות נעלמות בהדרגה, ומה שהולך עכשיו, במיוחד באירופה, הם צבעי ברונזה וחלודה. בהתאם להיעלמות מגמת החזרה אל הטבע, נעלמים בהדרגה גם הפשתנים למיניהם.

בחנויות יש עכשיו תגיגה של נעליים: לאגוילות יש נעלי לכה מוטרפות בצבעי אורם, לבן, כחול וסגול (250־280 ש"ח).

בחודש שעבר הגיעו לארץ נעלי קטרפילר, שהן נעלי עבודה יוניסקס (370־600 ש"ח).

חברת הנעליים הוותיקה גלי הוציאה הקיץ את "רוק" – סדרת סנדלים חרשה, במידות 27 עד 46, בגוני אגוז, פחם ואדמה, במראה משופשף וטבעי. את הסנדלים אפשר להשיג בדגמים פתוחים או סגורים (190־190 ש"ח).

ובעניין סנדלים: נמרוד התחילה לייבא ארצה את קלארקס, יצרנית נעליים בריטית וותיקה. בקולקציה הנוכחית ניתן למצוא קו נעליים צעיר – נוחות וגמישות מירבית, וקו לנשים מבוגרות (199־259 ש"ח).

לטבע־נאות יש קו לגברים וגם סנדלי פלטפורמה לנשים – עקב גבוה וחרטום מעוגל מעורות משומנים, אפשר להשיג אותם בנובוקים וגם בלכה שחורה, אדומה ושמנת (139־169 ש"ח).

ועוד בסנדלים: "נעלי אמר" יבואני רומיקה, מייבאים עתה גם סנדלים מאותה תוצרת. הייחוד בסנדלים הוא שהסוליה עשויה גומי קאוצ'וק אמיתי וטבעי, המעורבב בעיסת יציקה עם פקק שעם טחון. שילוב החומרים הזה נותן גמישות מיוחדת לסוליה (164־178 ש"ח).

הסוליות של ביוטיפיל עשויות מלטקס עם שרוכי יוטה (249־189 ש"ח).

לאלה שלא אוהבים סנדלים, תמיד יש את נעלי הספורט. קדס, למשל, ישווקו השנה בארץ 65 דגמים. (109.90־209.90 ש"ח, לדגמי הנשים).

הסנדלים והנעליים של זיוונית מיוצרים בקיבוץ עין־זיון. מדובר בנעליים נוחות וקלות עשויות פי.וי.סי, וזאת במסגרת גל פלסטיק בכל מיני צורות השוטף עתה את ענף הנעליים. הן נוחות לשימוש גם בקיץ וגם בחורף. קהל היעד הוא צעירים ונשים. (18־50 ש"ח).

למי שאין בעיות תקציב, נעלי באלי היוקרתיות כבר נמצאות בארץ. חלק מהנעליים הן עם בטנת מגבת, כדי שאפשר יהיה לנעול אותן גם ללא גרביים. (370־1,190 ש"ח לנעלי גברים, ו־350־680 ש"ח לנעלי נשים).

פשתן, כסף וזהב – פסטל, לכה אדומה, ברונזה וחלודה – אין [illegible] שבנעלי הקיץ

קלרקס

זיוונית

קדס

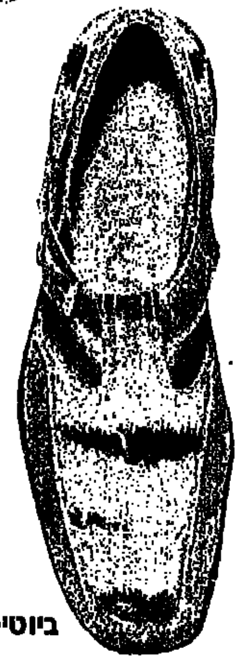
ביוטיפיל

קליגולה

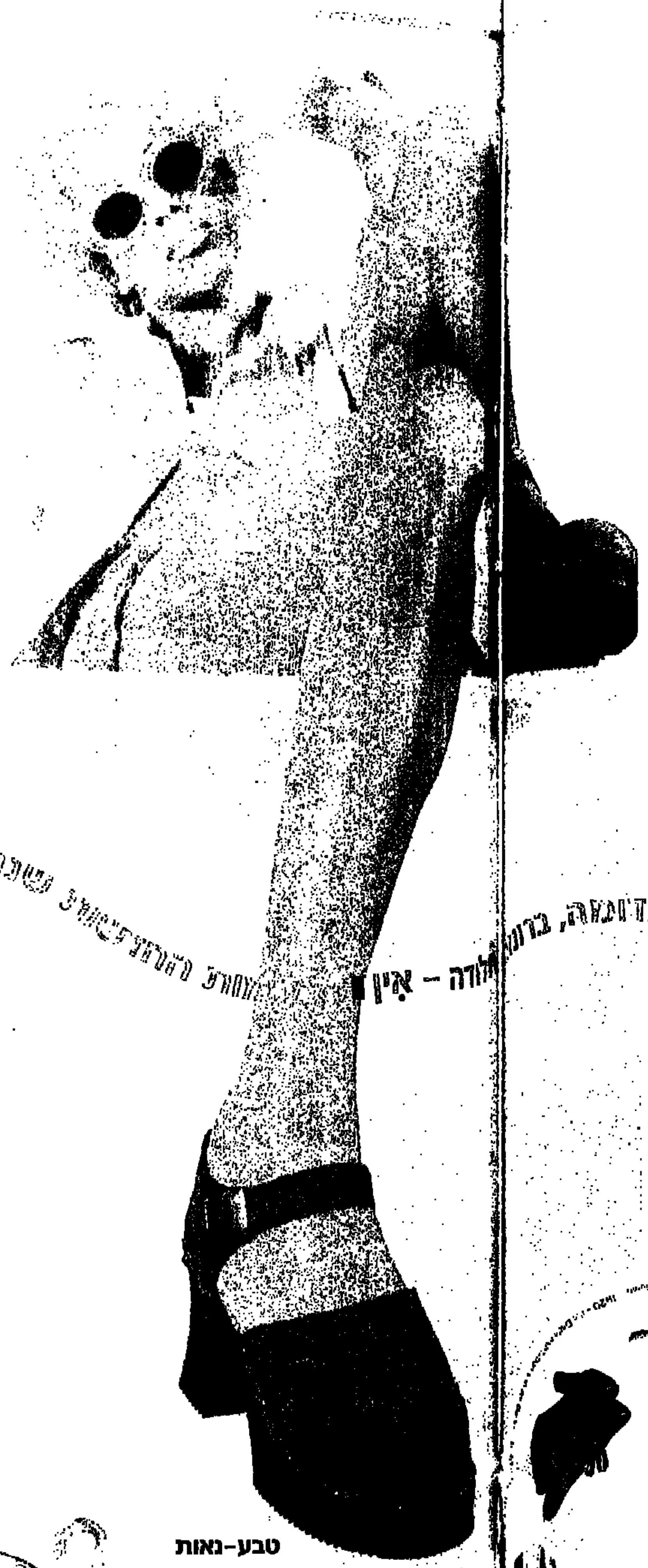
טבע-נאות

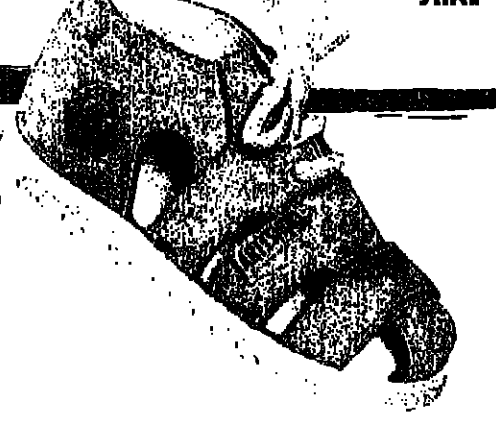
גלי

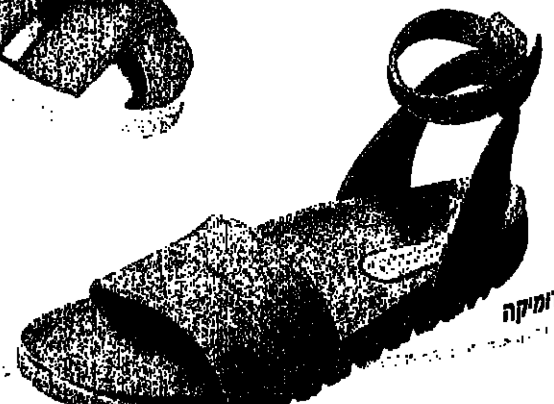
רומיקה

באלי

קטרפילר

נשים בעולם

ג'ני פרנקו

שוורצנגר ממין נקבה

לורי פיירסטין, אשת שרירים אימתנית, היא דווקא סמל של נשיות: אוהבת לכה אדומה, מלמלה ורודה, וחיזורי גברים שמתים על הגזרה שלה. כדי לשמור על הגזרה הזאת, אגב, היא אוכלת 5,000 קלוריות ביום

לורי פיירסטין עיצבה את הדירה הקטנטונת שלה במנהטן בצבע ורוד עתיק, עם המון קישוטי מלמלה. יש לה ציפורניים ארוכות צבועות לכה אדומה, וחתול שעיר. אבל כשהיא קמה רואים שורועותיה וכתפיה דומות לאלה של מתאגרף או נהג משאית.

היא בת 45, גובה 1.45 מ', והיא כנראה האשה הכי שרירית בעולם.

לאחר 13 שנות אימונים הפכה פיירסטין לסמל בוויכוח ההיסטורי בשאלה – עד כמה יכולות נשים להרחיק לכת בפיתוח גופן, כלי לאבד את נשיותן. הנטייה כיום, בתחרויות פיתוח הגוף, היא לשמור על פרופורציות נשיות בגוף.

פיירסטיין מספרת, שכנערה וכאשה צעירה לא אהבה את הגוף שלה. בעיניה היתה נמוכה ושמנה מדי, ניסתה אינסוף דיאטות, אבל תמיד נשארה מוצקה ומרובעת, עם רגליים עבות. בגיל 32 התחילה להרים משקולות, כדי לחזק את כף רגלה שנשברה. גופה החל להתפתח בעקבות האימונים, ואנשים החלו להגיב בחיוב למראהו. עד היום היא נהנית מתשומת הלב שהיא מעוררת.

"בניגוד לספורטאים אחרים, שמשתדלים לשמור על סימטריה בפיתוח הגוף ומפסיקים לפתח חלק כלשהו שגדל, אני ממשיכה לפתח את כל הגוף במקביל. אם הכתפיים שלי גדלות, אני עובדת על שאר החלקים שיגדלו גם הם. ומתברר שיש יתרון בגורל המיניאטורי שלי, שבעבר גרם לי עוגמת נפש".

היא מספרת שקשה לה לקנות ביגוד מוכן, אלא אם הוא עשוי מבד נמתח, לכן היא לובשת בגדים רחבים, שיוכלו להכיל את כתפיה העצומות, או תופרת בגדים בהזמנה, מה שיקר מדי בשבילה.

לפרנסתה היא עובדת כמאמנת אישית, וכשהיא יוצאת לבלות היא בוחרת את הבגד לפי מצב הרוח – אם היא רוצה לענות על שאלות ולהיות מוקד תשומת לב, או לצאת לאכול בלי שיפריעו לה. היא מספרת שקיבלה לא מעט הצעות נישואים מגברים שהתלהבו מהמבנה שלה, והיא גם מודעת לעובדה שגברים רבים רואים בה יצור דוחה.

אוכל הוא עסק רציני אצלה. היא לא אוכלת סוכר, מוצרי חלב או שמרים, וסוחבת איתה תיק אוכל ענק, משום שהיא אוכלת כל שלוש שעות, וצריכת הקלוריות שלה יכולה להגיע עד 5,000 קלוריות ביום.

לקראת תחרות היא מתאמנת תשעה חודשים, כדי לחטב את שריריה עד למקסימום, ולהוריד שומן מיותר שיפריע לשריר להיראות במיטבו.

שבוע לפני התחרות היא משתדלת "לייבש" את הגוף, כדי שהעור ייצמד לשריר. היא נמנעת ממלחים ושותה הרבה מים, כי ככל ששותים יותר הגוף נפטר מהר יותר מנוזלים מיותרים. יומיים לפני התחרות היא מפסיקה עם הכמויות, ושותה רק כאשר היא צמאה. אגב, התמונה צולמה בזמן שפיירסטין היתה בתקופת מנוחה בין תחרויות, ולכן יש לה אחוז גבוה יחסית של שומן, מה שגורם לשריריה להיות "רכים", כהגדרתה.

לורי פיירסטין

■ "מארי קליר"

אימן

אימן ובעלה דיוויד בואי

שחורה ולבן עם אופנה

דוגמנית־העל אימן ובעלה הזמר־צייר דיוויד בואי, הגיעו לדרום־אפריקה למסע צילומים, וגילו שהארכיבישוף דזמונד טוטו עוסק במדיטציה

הצלם ברוס וובר הוא שיזם את מסע הצילום בדרום־אפריקה, שהוליד כתבת אופנה המתפרסת על פני 20 עמודים ב"ווג".

"אהבתי את הצילומים של עיירות שחורים שהתפרסמו במגזין, בשנות ה־50", הוא מסביר. "הן היו מלאות חיים ותנועה. במשך שנים ארוכות ראינו רק תמונות של דיכוי ואלימות שהגיעו מדרום־אפריקה. עכשיו, בעקבות הרוח החדשה הנושבת שם, חשבנו שהגיע הזמן לתפוס בעדשת המצלמה את חיי היומיום בעיירות הקטנות, ולשחזר את [illegible]".

הבחירה של וובר בדוגמנית־העל שחורת העור אימן, ובעלה הלבן, הזמר־צייר דיוויד בואי, גם היא סימן למהפך שעברה אפריקה מאז ביטול האפרטהייד. בואי, שנטש את המיקרופון לטובת מכחול הציירים, פשט על חנויות האמנות הכפריות, ורוקן אותן מיצירותיהם של אמנים מקומיים.

אימן מספרת, שהתושבים קיבלו את הצוות האמריקאי בשמחה, וסיפרו שהם מתמודדים כיום עם בעיות של עצמאות: חינוך, תשתית כלכלית — בקיצור, בעיות "נורמליות", כמו בכל מקום אחר בעולם. חוויה בלתי נשכחת היתה לאימן, כשנפגשה עם הנשיא נלסון מנדלה, ועם הארכיבישוף דזמונד טוטו, שניהם חתני פרס נובל לשלום, על מאבקם באפליית השחורים. טוטו, מסתבר, עוסק במדיטציה כל בוקר, ולכן לא היה באפשרותו לשוחח עם צוות הצילום.

■ "ווג"

הייתי ציפור, הייתי ג'נטלמן, פעם אהיה נזירה

הזמרת ג'וני מיטשל, נערת פרחים מוודסטוק, חולה בגיל 51 במחלה ניוונית חשוכת מרפא, אבל במקום לשכב לגסוס בשקט, היא מעדיפה ליהנות מצרות של עשירים ולתכנן את הגלגול הבא

הזמרת ג'וני מיטשל, אחת הכוכבות הזוהרות של פסטיבל וודסטוק המקורי (שירה "אבק כוכבים" הפך לסמל הפסטיבל ההיפי ההוא, הארוע המרכזי של דור הפרחים והאהבה של שנות השישים), הוציאה בימים אלה את אלבומה ה־17 במספר.

מיטשל, שנלחמה בפוליו, בעוני, בגזענות ובאפליה מינית, והשפיעה על דור שלם של צעירים בשנות ה־60 וה־70, יחד עם חבריה הטובים ליאונרד כהן ובוב דילן, מספרת בראיון שהיום, בגיל 51, היא מצאה את השלווה וגם נהנית להתמודד עם בעיות של עשירים.

בגיל 9 חלתה מיטשל בפוליו והיתה משותקת תקופה ארוכה. "ארבעים שנה לאחר שניצחתי את המחלה היא מופיעה שוב, וגורמת לי סימפטומים כמו אלו של טרשת נפוצה. השרירים שלי נגמרים".

היא מוסרת את המידע המצמרר הזה לכתבת בקול שליו, כאילו מקריאה את תחזית מזג האוויר. "ביסודו של דבר, משמעות המחלה שלי היא: תשכבי במיטה ותמותי. אבל אני בחרתי להתמודד איתה באמצעים רוחניים, כמו מריום סיני שמכוון אנרגיות ל־DNA שלי, ואולי הוא יצליח. אני, בכל אופן, נותנת בו אמון".

מיטשל נמצאת עמוק בענייני המיסטיקה, ומספרת שבגלגולים הקודמים שלה היתה ציפור, ג'נטלמן אנגלי וסוחר שטיחים ערבי. אבל מה שנותן לה כוח להתמיד בחייה הוא המוסיקה. האלבום החדש שלה נקרא "אינדיגו סוער", וכו, לדעת המבקרים, היא חוזרת לשורשים, ולסגנון המוסיקלי שפירסם אותה בתחילת שנות ה־70.

בטקסטים שלה היא מדברת על נשים מוכות, אונס, אהבה אבודה, התעללות מינית בילדים, וגם על החור באוזון ועל הזרקנות.

מיטשל גרה בבל־אייר, בבית בסגנון ספרדי עם בריכה ענקית. את הבית קנתה לפני 20 שנה, כאשר בתים כאלה לא היו אופנתיים, ולכן שילמה תמורתו רק רבע מיליון דולר. בחנייה נמצאת המרצדס החדשה שלה, יש לה עוזרת, גנן, וארון מלא בגדים של המעצבים היפנים החביבים עליה – איסי מיאקי, יוז'י יאמאמוטו ומטוסדה.

היא גרה לבדה עם שלושה חתולים, לא פוחדת מהבדידות, אבל חיה בפחד מפני מעריץ מופרע שניסה לפרוץ לביתה במשך שנתיים. היא מוקפת שמירה. הפחד מהמטורפים שמנסים להגיע אליה גרם לה לשנות את סדר היום שלה: היא נשארת ערה בלילות, הולכת לישון עם אור ראשון וקמה בצהריים.

ג'וני מיעשל לפני 26 שנה (מימין), והיום

מיטשל נישאה לראשונה בגיל 21 לצ'אק מיטשל, הגבר הראשון שנתן לה תקווה לברוח מהעוני בעיירה הקנדית בה נולדה. לנישואים האלה הגיעה עם תינוקת, שאותה מסרה לאימוץ מייד לאחר שהתגרשה ממנו.

הפעם השנייה שלה ארכה 10 שנים, עם המתופף והמפיק לארי קליין, ממנו התגרשה לפני שלוש שנים והיום הם חברים טובים שגם מבלים יחד. היה לה בן שהתאבד.

הגבר הנוכחי שלה, דונלד פרייד, בן 45, ניסה לחיות בלוס־אנג'לס, אבל לא החזיק מעמד בגלל הערפיח, והיום הם מבלים יחד חופשות בבית הנופש שלה בקולומביה הבריטית.

מיטשל אומרת, שהשינוי העיקרי בחייה הוא שבעבר אנשים ציפו ממנה להזיע דם בשבילם. היום היא נהנית ליצור מוסיקה בקצב שלה, לצייר (היא ציירה את עצמה בדמות ואן גוך, עם אוזן חבושה, לאיור עטיפת התקליט), לנהל מערכת יחסים לא מחייבת, ולהתעסק עם החשבונות שצמחו בעקבות ההצלחה שלה. והעתיד ברור – בגלגול הבא היא תהיה נזירה.

■ "ווג", אנגליה

אוכמניות, פטל, מנגו, תאנים, פיטנגו, ענבים, משמשים, אפרסקים, שזיפים, מלונים, אבטיחים, צברים: כל אלו ואחרים נמצאים עכשיו בשווקים · כמה מתכונים מתוקים ומרהיבים משלל פירות העונה הקייצית

פירות העונה

רות סירקיס

את מכת הצבע בעיניים מקבלים כבר בחנות הפירות. המרפים עמוסים בעונה זו בשפע מרהיב ביופיו ובצבעוניותו. מהכחול־הכהה של האוכמניות, הארגמן המלכותי של הפטל, הכתום הזהבי של המנגו, הירוק העדין של התאנים, הארום הלוהט של הפיטנגו, ועד לתערובת הקסומה של צבעי הענבים, המשמשים, האפרסקים, השזיפים, המלונים, האבטיחים, הצברים, וכל השאר.

כשבאים הביתה עם ארגז פירות מתחילה ההתלבטות – האם ליהנות מהפירות כפי שהם, או לגייס אותם להכנת איזו מנה משגעת. כמעט לכל אחד מהפירות יש מנה קלאסית שמחכה לקיץ, על מנת שיכינו אותה כהלכתה.

מהדובדבנים אפשר להכין מרק דובדבנים הונגרי, מהאוכמניות אפשר להכין פנקייקס אמריקאים, את המלונים אפשר להגיש קרים, או כמנה ראשונה איטלקית – יחד עם פרוסות דקות של בשר מעושן ומקלות גריסיני. מהמנגו האקזוטי אפשר להכין פרפה קפוא, מתובל בג'ינג'ר בסגנון המזרח הרחוק. אינספור אפשרויות, כולן טעימות ורובן קלות להכנה. אבל הכי קל, זה לקנות בנוסף לפירות גם קופסה או שתיים של גלידה טובה – למזלנו, יש עכשיו גלידות נפלאות מתוצרת מקומית ומייבוא – ואז לשחק בשילובי פירות וגלידה.

(4 מנות)

חומרים

500 גרם דובדבנים (אדומים או שילוב של אדומים וכתומים, אפשר גם קפואים)
1 כוס יין לבן
2 כפות קירש (לא הכרחי)
2 כוסות מים
1 מקל קינמון
3 כפות סוכר (או לפי הטעם)
1 כף עמילן תירס (קורנפלור)
1 מיכל (250) שמנת לקצפת

הכנה

1. שוטפים את הדובדבנים ומנגבים אותם. חולשים את הגבעול. לא הכרחי, אך רצוי, להוציא את החרצנים (אם כי זו עבודה רבה).
2. שמים את הדובדבנים בסיר ומוסיפים את היין, הקירש, המים ומקל הקינמון. מביאים לרתיחה ומוסיפים את הסוכר. ממשיכים לבשל עוד 15־20 דקות. טועמים ומוסיפים עוד כף סוכר, אם יש צורך, וכן אפשר להוסיף כפית מיץ לימון טרי לתוספת חמיצות.
3. מערבבים את עמילן התירס עם 2 כפות מים, מוסיפים בבחישה למרק כדי להסמיכו מעט. מבשלים יחד עוד 2־3 דקות.
4. מצננים את סיר המרק בתוך קערה עם מים קרים, ואחר כך מקרריים אותו במקרר.
5. לפני ההגשה מערבבים פנימה את השמנת. אם רוצים, אפשר להוסיף רק חצי מיכל ואת החצי השני להקציף ולקשט כל אחת מהמנות בתלולית קצפת.

חומרים לבצק

300 גרם קמח (2½ כוסות)
100 גרם סוכר דק
200 גרם חמאה, או מרגרינה ללא מלח
½ כפית קליפת לימון מגורדת
קורט מלח
3 חלמונים
2 כפות מי קרח

חומרים למלית

כ־750 גרם משמשים בשלים
5 כפות ריבת משמש
2 כפות ברנדי
3 כפות פרוסות שקדים מולבנים

הכנה

1. מכינים את הבצק: שמים את הקמח הסוכר במעבד מזון ומפעילים לכמה שניות, חותכים את החמאה או המרגרינה לקוביות ומוסיפים, יחד עם קליפת הלימון והמלח. מפעילים את המעבד לסרוגין, עד שהחמאה והקמח יוצרים פירורים קטנים ואחידים.
2. טורפים את החלמונים עם מי הקרח, ומוסיפים למעבד. מקפידים ליצוק אותם באופן שווה על כל הפירורים, מפעילים את המעבד לפרק זמן של כמה שניות, עד שנוצר בצק. אסור להפעיל יותר משלב זה.
3. מוציאים את הבצק, עוטפים בניילון ומצננים במקרר.
4. בינתיים, שוטפים את המשמשים ומייבשים אותם, חוצים כל משמש, מגלעינים אותו וחותכים לשמיניות או לשישיות.
5. מעבירים את הריבה דרך מסננת ומערבבים אותה עם הברנדי.
6. משמנים תבנית אפייה, אפשר להשתמש בתבנית מרובעת גדולה, או בתבנית עגולה ומתפרקת בקוטר 26 ס"מ. משמנים היטב את התבנית, רצוי בחמאה או במרגרינה.
7. מרדדים דק את הבצק ושמים בתבנית. מקפלים שולי מולג לשוליים, כדי ליצור דוגמה.
8. עורכים את פרוסות המשמש בתבנית בצורה מסודרת. מורחים את המשמשים בריבה שעורבבה בברנדי.
9. אופים בתנור שחומם מראש לחום בינוני־גבוה (200°־220°). אופים במשך 10 דקות. מפזרים את פרוסות השקדים על המשמשים ואופים עוד כ־7 דקות נוספות. העוגה מוכנה כשהבצק מזהיב.

עוגת משמש

(4 מנות)

חומרים

1 כוס פטל טרי (או קפוא)
1 כדור גלידת וניל או גלידה בהירה אחרת
1 כדור גלידת תותים, או גלידת פטל
1 כוס שמנת מוקצפת
2 עוגיות דקות
שוקולד מגורד

... גלידה גדולים, מזכוכית שקופה.
... לפני ההגשה. שמים בכל ... כדור גלידה, אחר מגל סוג, מוסיפים את ... ומקשטים בקצפת. זורים על הקצפת שוקולד מגורד. אפשר גם לגרד את ... על הקצפת בעזרת קולפן ירקות – רצועות דקות של שוקולד מתוך ... מקשטים בעוגיות דקיקות.

גלידה ופטל

... פירות יער מעורבבים, קפואים
... כוס מים
... כוס יין לבן
4 כפות סוכר
קליפת לימון מגורדת
1 חבילת ג'לטין (14 גרם)
3 כפות ליקר פירות ועדיף אחד מסוגי פירות היער)
1 מיכל שמנת לקצפת

הכנה

1. מפשירים חלקית את הפירות.
2. מחממים בסיר את המים, היין והסוכר. שומרים כמה פירות יפים לקישוט, ומוסיפים את שאר הפירות ואת קליפת הלימון לסיר. מחממים רק עד תחילת הרתיחה.
3. מסננים את הנוזל שהצטבר בסיר לתוך קערה. מרככים את הג'לטין מספר דקות בחצי כוס מים, ורק אז מוסיפים לנוזלי הבישול. מחזירים את הנוזלים עם הג'לטין לסיר, ומבשלים בעדינות עד שהג'לטין נמס לגמרי.
4. מערבבים את הפירות בעדינות עם הג'לטין, ומוסיפים גם את הליקר.
5. מעבירים את התערובת לתבניות אישיות קטנות, או לקערת הגשה נאה מזכוכית שקופה.
6. מקציפים קלות את השמנת, עד שנעשית סמיכה אך לא כמו קצפת. יוצקים על כל קערה וזורים מעט קינמון טחון, או אגוז מוסקט טחון.

(4 מנות)

חומרים

1½ כוס קמח
1½ כפיות אבקת אפייה
1 כף סוכר
קורט מלח
2 ביצים מופרדות
1 כוס חלב
½ מיכל אשל, יוגורט או לבן
1 כפית תמצית וניל
2 כפות שמן (לא שמן זית)
1 כוס אוכמניות טריות
חמאה לשימון המחבת ולהגשה
סירופ מייפל

הכנה

1. שמים בקערה את הקמח, אבקת האפייה, הסוכר והמלח. מערבבים.
2. בקערה נפרדת מערבבים את החלמונים, החלב, האשל, הווניל והשמן. מוסיפים את התערובת לקמח.
3. מקציפים את החלבונים ומקפלים את הקצף לתוך התערובת. מקפלים פנימה גם את האוכמניות.
4. משמנים מחבת שטוחה מיוחדת לפנקייקס, או מחבת אחרת. מחממים את המחבת.

מורדים בכף גדולה כמות לכל פנקייק. שמים 4־5 פנקייקס במחבת ומטגנים עד שמתחילות להיווצר בועות. הופכים בעזרת מרית לצד השני ומטגנים עד שהפנקייק עשוי בפנים וזהוב משני הצדדים. חוזרים על הפעולה עד גמר הבצק.
5. מגישים מייד, כשהפנקייקס חמים. אפשר לשים על כל פנקייק פיסת חמאה וליצוק מעט סירופ מייפל.

הערה: אפשר להשתמש גם באוכמניות קפואות, אך יש להפשיר אותן תחילה ולהוסיף לבצק רק את האוכמניות ללא הנוזלים.

(6־8 מנות)

חומרים

½ כוס מיץ תפוזים
1 כפית ג'לטין ללא טעם
2 מנגו בשלים
2 כפיות מיץ לימון
4 חלמונים
כוס סוכר
1 כפית ג'ינג'ר טרי, מגורד דק מאוד
1 מיכל (250 מ"ל) שמנת לקצפת

לקישוט

פיטנגה, פטל, אוכמניות, תאנים, עלי נענע.

הכנה

1. מוסיפים למיץ התפוזים את הג'לטין. מחממים את המיץ, אפשר במיקרוגל, עד שהג'לטין ימס לגמרי.
2. מקלפים את המנגו. מסירים את המנגו בסכין חדה מעל הגלעין. מרסקים את המנגו במעבד מזון. מוסיפים את מיץ הלימון.
3. מקציפים את החלמונים עם הסוכר, עד שיהיו קציפתיים. מוסיפים את מיץ התפוזים עם הג'לטין המומס, המנגו והג'ינג'ר, ומערבבים היטב.
4. מקציפים את הקצפת ומקפלים לתוך קציפת החלמונים והמנגו. מעבירים לכלי הגשה נאה או לתבנית מאורכת (של עוגה אנגלית – "אינגליש קייק"), בגודל מתאים. מכסים בעטיף פלסטיק ושמים במקפיא ל־4 שעות לפחות, עד שהפרפה קפוא.
5. מוציאים, מגישים בתוך הכלי ומחלקים למנות בכף גלידה, או מוציאים מהתבנית ופורסים את הפרפה לפרוסות עבות. מקשטים כל מנה בלקט של פירות צבעוניים. אפשר להגיש עם קצפת רכה (ראו במתכון קריש פירות יער).

קריש פירות יער

הצילומים מתוך ספר קינוחים בהוצאת "זיגלוף". צילומים: האנס יהויאכים דובלין.

המשך מעמ' 7

ירוק, כחול, אדום, והייתי מצביע. אני זוכר את הדברים האלה במעורפל.

"יום אחד גירד לי והוצאתי את הגבס מהיד, וגם את זה אני זוכר, למרות שהייתי מוגדר כמחוסר הכרה. אחרי שלושה חודשים אמא שברה את הראש: 'מה יחזיר אותו להכרה?' ואז הבריק לה רעיון. היא צלצלה לשלמה גרוניך, שאני מעריץ, וביקשה ממנו לבוא. הוא בא עם מלודיקה וניגן לי. את הפעם הראשונה אני לא זוכר, אבל הוא הגיע עוד פעמיים, מיוזמתו. גם את הפעם השנייה אני לא זוכר. בפעם השלישית התיישבתי. לא הבנתי מה אני עושה ב'צוותא'. זה היה מוזר. זיהיתי אותו, ומשכתי לו בזקן.

"אני זוכר מה הוא ניגן, את 'רוזה מרציפן'. זה הדהים אותי. בשבילי, שלמה גרוניך היה הרגע שאני זוכר שבו חזרתי להכרה. בעצם אני זוכר עוד משהו. קמתי וכתבתי לאמא שלי 'אני אוהב אותך'. לא יכולתי לדבר, כי היה לי צינור בקנה הנשימה. אמא בכתה. סוף־סוף סימן ודאי שאני בהכרה".

החלה תקופת שיקום בבית לוינשטיין, שארכה שנה תמימה. ליאור, שחרש את הארץ עם תרמיל, גילה פתאום שהוא על כיסא גלגלים. המעבר ממצב אופקי למצב של ישיבה גרר גירודים איומים, בשל זרימה מחודשת של דם כלפי מטה. היו גם סחרחורות ועייפות בלי סוף: "כשחזרתי להכרה רציתי לישון. לא היה אכפת לי שכולם אוהבים אותי. רציתי שיאהבו אותי, אבל בחוץ. הייתי מגרש אנשים מהחדר. פעם אמרתי לסבתא שלי 'בת זונה, תסגרי את החלון'. אחי היה בא לבקר אחרי העבודה, והייתי אומר לו 'לך מפה, אני לא רוצה אותך'. זה היה שובר אותו. פעם אחת אפילו כתבתי לו שאני לא אוהב אותו ושילך להזדיין. מה שעניין אותי באותה תקופה זה אני. לא שלטתי בעצמי.

"היו לי תקופות נורא קשות. פתאום היה לי קר, פתאום חם. לא יכולתי לאכול, כי אחרי קיצור המעי העבירו לי את האוכל בזונדה. כמחוסר הכרה זה לא הפריע לי, אבל כשחזרתי להכרה, התחננתי לאוכל, בכיתי. הייתי 47 קילו עם הגבסים. עור ועצמות. אז עם כל העייפות והרעב להתחיל לחשוב מה אנשים אחרים מרגישים, זה קצת לא אנושי".

גם כלפי אמא שלך הוצאת אגרסיות?

"אוהו. נשכתי אותה ומשכתי לה בשיער".

האמנת שתצא מהסיוט הזה בריא?

"הבעיה היא, שאף פעם לא הייתי בטוח שאצליח ללכת. אמא שלי אמרה 'תראה, אתה מזיז את הרגליים, יש לך תחושה ברגליים, אז למה שלא תוכל ללכת?' אני לא רוצה אפילו לחשוב באיזה מצב נפשי הייתי אילולא השתכנעתי שאוכל ללכת בסופו של דבר".

"כשחזרתי להכרה רציתי לישון. לא היה אכפת לי שכולם אוהבים אותי. רציתי שיאהבו אותי, אבל בחוץ. הייתי מגרש אנשים מהחדר. פעם אמרתי לסבתא שלי 'בת זונה, תסגרי את החלון'. אחי היה בא לבקר אחרי העבודה, והייתי אומר לו 'לך מפה, אני לא רוצה אותך'"

נשמע שאמא שלך תרמה מאוד להחלמה שלך.

"אמא שלי הצילה לי את החיים. היא ילדה אותי פעמיים. היום חוגגים לי שני ימי הולדת. ב־28 במרץ וב־19 באוקטובר, יום התאונה. לי יש קצת בעיה עם זה, כי שני חברים שלי נהרגו".

איפה אבא שלך בכל הסיפור הזה?

"אבא מילא תפקיד אחר בתהליך השיקום שלי. הוא החזיק את הבית, שמר על המסגרת, על השפיות. אני מאמין שלאבא היה קשה באותה מידה כמו לאמא. כל אחד התמודד בדרכו. אמא מילאה את התפקיד המקצועי מתוך הניסיון שלה כאחות, וגם את התפקיד הרגשי. לה היה הכי קל להתמודד עם הפגיעה שלי בידיעה שהיא עושה משהו. ככה היא תפקדה הכי טוב. אבא שמר על שפיות בזה שהוא הלך כל יום לעבודה".

ואחיך?

"את אחי לא ראו בוכה כל הזמן הזה. הפעם הראשונה שבכה היתה כשיצאתי הביתה לשישי־שבת מבית לוינשטיין. הייתי בוכה המון, ופעם אחת הוא התחיל לבכות איתי. אני האח הגדול והיחיד שלו, ופתאום אני כל כך חסר אונים".

היחסים עם ההורים השתנו בעקבות מה שעברת?

"אני חושב שהם יותר חרדים לי. אין לי חוש ריח, או אמא שלי די בלחץ מעניין הגז, למשל. אמרתי לך שאמא שלי ילדה אותי פעם שנייה, אז אחרי שהיא היתה לידי יום־יום, היינו צריכים לנתק את חבל הטבור בפעם השנייה, וזה לא היה קל. היום אני לא גר בבית, או אין להם אפשרות לגונן עלי כמו שהם היו אולי רוצים".

ואז אמרו לי שהיא נהרגה

אתה זוכר דברים שקרו לפני התאונה?

"אחרי שחזרתי להכרה לא זכרתי את החברה שלי. לא זכרתי שהיא היתה קיימת. לא שאלתי 'איפה רוית', עד שיום אחד עליתי על זה. אמרו לי שהיא נהרגה, ובכיתי כל היום. לא הבנתי איך יכולתי לשכוח אותה? נורא אהבתי אותה. היינו שנה ביחד בגרעין, ולא קרה בינינו כלום. יום אחד, בפסטיבל ערד, הקשר הפך מסתם ידידות למשהו אחר. זה היה חודשיים וחצי לפני התאונה".

ביקרת את ההורים שלה?

"בהתחלה היה יותר קשר, אבל אני מרגיש שזה לא בריא. כאילו אני צריך להתנצל על זה שניצלתי. סיפרתי להם שאני עושה דברים ושאני מסתדר, והם שמחו בשבילי, אבל אני מרגיש כאילו אסור לי להשוויץ שאני בסדר.

"לפני האזכרה של רוית, הרגשתי שאני ממש מתפרק, וחשבתי שאם ככה אני מרגיש, וכולה הייתי איתה חודשיים וחצי, איך המשפחה שלה מרגישה? אהבתי אותה נורא, אבל אצלי הזמן עושה את שלו. לאמא ולאבא הזמן לא משחק תפקיד".

"אמא שברה את הראש: 'מה יחזיר אותו להכרה?' ואז הבריק לה רעיון. היא צלצלה לשלמה גרוניך, שאני מעריץ, וביקשה שיבוא. הוא בא וניגן לי את 'רוזה מרציפן'. התיישבתי. לא הבנתי מה אני עושה ב'צוותא'. זיהיתי אותו ומשכתי לו בזקן"

היתה לך חברה מאז?

"היו כמה. עוד בבית החולים היה לי קשר עם מישהי, שהכרתי עוד לפני התאונה, ויום אחד התקשרתי אליה משם. היא היתה נפלאה ועזרה לי מאוד, אבל לא הייתי במצב של לאהוב. היה לי טוב איתה, ואחרי ארבעה חודשים זה נגמר".

לפעמים מזמינים אותו להרצות על זהירות בדרכים בבית הספר בו למד. בהרצאות שלו, יש כאלה שבוכים. "אני אומר להם שאני לא רוצה להיות רוצח, ולכן אני לא עובר את ה־100 קמ"ש ומקפיד לשמור מרחק. אם מישהו נוסע מהר, וקורה לו משהו, הוא רוצח משפחה. אני יודע מה עבר על המשפחה שלי, ואני לא מאחל את זה לאף משפחה. כשנפגעתי הייתי ילד בן 18. חזרתי לתפקד מלא בגיל 20. היה לי חור שחור: נפצעתי ילד, ופתאום אני מבוגר. גם בלימודים אני יותר רציני. אין דבר כמו לא להתכונן למבחן. פשוט מאוד, היום אני יודע שיש שכר ועונש. צריך לשקול את ההנאה מול הסיכון. כמו ללכת לזונה. חמש דקות אתה נהנה, אבל הסיכוי שיהיה לך איידס, למשל, לא שווה את ההנאה הזאת.

"כולם אומרים לי 'היה לכם מזל רע, לא כל יום מתפוצץ גלגל', אבל זה שטויות. נסענו מהר ביום חם. כשאתה נוסע מהר מדי ביום חם, אתה מגדיל את ההסתברות שגלגל יתפוצץ".

הוא חולם להיות מורה לספרות. חלום ישן, שדווקא בשל היותו נכה, הוא מאמין שיקל עליו ממש. הוא מקבל קצבת נכות יפה, וכך יוכל להתפרנס מהוראה בכבוד, והוא אומר ומקווה עם הזמן להתגבר על הבעיות בדיבור.

אתה מאמין באלוהים?

"לא תמיד. אני מנצל אותו. כשהיו דוקרים אותי בבית חולים, הייתי אומר 'אם היום ימצאו לי את הוורידים מהר, יש אלוהים'. אני מאמין בו כשאני צריך אותו, והוא מקבל את זה".

לאורך כל הראיון קבוע בפניו של ליאור מין חיוך, ספק נאיבי ספק ציני. גם כשהוא מתאר רגעים קשים, החיוך נשאר. "אני מחייך כי למדתי להעריך. ללכת זה לא מובן מאליו. לצחוק זה לא מובן מאליו. לפעמים השותף שלי לחדר במעונות שואל 'מה אתה מבסוט?' טוב לי כי אני יודע מה יכול היה להיות. גם נהייתי רגשני. אני מפזר מאות שקלים בחודש על נדבות. כל נזקק שאני רואה ברחוב, אני חייב לתת לו משהו". ■

"אני מחייך כי למדתי להעריך". ליאור רון

צילומים: יונתן בלום

פסטיבל הקולנוע ירושלים
חוויה חזותית
מהסרטים
6-15.7.95
פרטים ב מעריב

גולדסטאר בלוז
רוק ונשמה
בנמל חיפה
מופעי חוצות בפסטיבל הבלוז בבמה המרכזית
יום ג' 27.6
18:30 ג'וני רבין ולהקת TESAO
24:00 פיינטופ פרקינס
01:30 סו פולי
יום ד' 28.6
18:30 FUN Q
19:30 וולטר בלדינג
24:00 סו פולי
01:30 להקת בלה דונה
יום ה' 29.6
18:00 להקת ויטראז'
19:00 ארי ברקס
24:00 להקת סנהדרין
01:30 הילרי סרג'נט
02:30 בלוז ראש פינה
פארק גולדסטאר
הפינה הספורטיבית של הפסטיבל
PRIME Club מסיבת השנה
כל לילה מחצות שלושה לילות של ריקודים
עם נתיב רובינזון, אמיר כהן ואחרים...
בלעדי למשלמים בישראכרט
כרטיס במחיר 69 ש"ח (במקום 119 ש"ח)
ובתוספת 190 כוכבים.
בלעדי לקוראי מעריב 10 ש"ח הנחה
לכרטיס למביא מודעה זו לקופה
יותר מעניין לקרוא מעריב

אחינועם ניני וגילי דור
אהוד בנאי עם ג'ורג' סמעאן יוסף וסאלם דרוויש
הברירה הטבעית
בוסתן אברהם
שישבת
30.6.95
החל משעה 16:00
1.7.95
עד לפנות בוקר
בגני חוגה
פארק מים בטבע
עולם אחד
ONE WORLD
DIFFERENT FESTIVAL
פסטיבל אחר
מפגש תרבויות מזרח-מערב
לינה בשטח
בלעדי לקוראי מעריב
10 ש"ח הנחה למביא מודעה זו יותר מעניין לקרוא מעריב

הערב בהיכל התרבות
כפר-סבא
מיד בתום ההצגה:
פולארד [הפטריוטים]
יתקיים רב-שיח בנושא:
לשחרר את פולארד
בהשתתפות:
מנחה: אבי בטלהיים
הקאמרי
יותר מעניין לקרוא מעריב

עולם אחד
ONE WORLD
DIFFERENT FESTIVAL
פסטיבל אחר
מפגש תרבויות מזרח-מערב
יותר מעניין לקרוא מעריב
30.6 1.7.95

משהו עולמי

הנחה במסעדה: רק לאושים במשקל 94 ק"ג

מאת נחום טורדאי

מסעדנות, כידוע, זה עסק כלכלי מסוכן. אבל צ'ג'ן יאן, שפתח מסעדה גדולה בבייג'ינג, החליט לנקוט שיטת פירסום מקורית, על־מנת להבטיח לעצמו את הלקוחות הטובים ביותר – האנשים השמנים.

אז נכון שסין היא מדינה של אנשים רזים אבל בין כל הסינים – יש גם כאלה שסובלים מעודפי משקל. יאן השקיע בפרסום מאסיבי והודיע: גבר שמשקלו עולה על 94 ק"ג, יקבל 15 אחוז הנחה אצלי במסעדה. כנ"ל לגבי נשים במשקל 83 ק"ג או יותר.

יאן עשה חשבון פשוט. הלקוחות השמנים ישלמו פחות – אבל יאכלו יותר.

והוא צדק. הפרסומת אכן משכה קהל גדול של לקוחות גדולי מידה. גם לקוחות רזים יותר פוקדים את המקום, כדי לראות את 'המסעדה של השמנים'.

ואגב, גם חשבון הבנק של יאן משמין והולך.

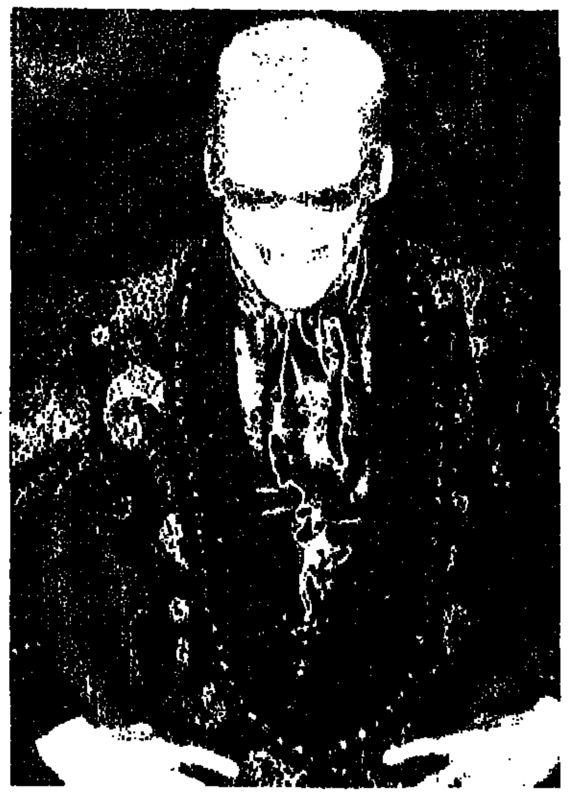

עולה כיתה

ג'ים קארי, שהתחיל את דרכו בסרטים "אייס ונטורה" ו"המסיכה", עלה כיתה. לא רק שהוא קוצר תשבחות על תפקידו ב"באטמן לנצח" (בתמונה), הוא גם יקבל 20 מיליון דולר עבור סרטו הבא. תאכל את הלב, סטאלון

רון פודכלבניק; צילום: א.פ.

ותודה שעזרת לי להרגיע את חמותי העצבנית

סופרת הרומנים האמריקנית, ברברה טיילור ברדפורד, שספריה נמכרים בסכומים העולים על שמונה ספרות, הפתיעה את הקהל שנכח בוועידת סופרים שנערכה בסוף השבוע האחרון בקולג' מרימאונט, מנהטן.

"אני נהנית מהסיורים, ממכירת הספרים ומהאינטרקציה עם הקהל שבא לקנות אותם, כמובן שמדובר בעיקר בנשים", אמרה הסופרת.

ברדפורד סיפרה עוד, כי הופתעה כשלאחרונה ניגש אליה גבר שעמד בתור כדי שתחתום לו על ספר, ושיבח אותה "עד השמיים".

כששאלה אותו ברדפורד איזה מספריה אהוב עליו ביותר, ענה האיש: "לא קראתי אף אחד מהם. אבל כל פעם שחמותי מגיעה לביקור, אני קונה לה את הספר האחרון שלך. היא כל כך שוקעת בו, שהיא שוכחת לנדנד לי לאורך כל הביקור שלה".

■ עתיים

...לטקס פתיחת פסטיבל הבירה בבייג'ינג בסוף השבוע
צילום: א.פ.

מאסר עולם לסיני שהרג פנדה נדירה

בית משפט בעיר שיאן, במרכז סין, דן ביום רביעי למאסר עולם אדם שהורשע בהריגת פנדה, והטיל על שותפיו עונשי מאסר של 11 עד 12 שנה.

העיתון "וונהוי", היוצא לאור בבייג'ינג דיווח על המשפט בגליון יום חמישי שלו.

ז'אנג גואנגמינג, איכר ממחוז שאנסי, הואשם כי הרג פנדה באמצעות רובה בדצמבר 1993, לא הרחק מהכפר בו התגורר.

הוא ושלושה שותפיו נעצרו כעבור שלושה חודשים, כשניסו למכור את עור החיה בשוק השחור תמורת סכום השווה ל־7,200 דולר.

■ יצא בזול

הסיבה לעונש הכבד היא שבסין כולה נותרו לא יותר מאלף פנדות והמימשל עושה כל שביכולתו לשמר את החיה הנדירה. כספים רבים מושקעים לא רק בשימור הפנדות הקיימות כי אם בנסיונות נואשים ל'שדך' בין פנדות, על מנת להגדיל את מספרם.

בכל מקרה, ז'אנג גואנגמינג, תאמינו או לא, יצא די בזול. החוק הסיני מתיר להטיל אף עונש מוות על הצדים את בעל החיים שבסכנת הכחדה.

■ עתיים

חושש להיצלות

בריטניה הסגרירית סובלת בימים אלה מתופעה בלתי מוכרת: שמש. והרבה. החזאים ממליצים לכולם להגן על עצמם מפני הקרניים הצורבות וגם קרול, חזירה עם מודעות בריאותית גבוהה, דואגת להימרח במסנן קרינה
צילום: א.פ.

...ים בחדר הקירור

...ית דובר של בית החולים. המשטרה החלה לחקור וגילתה, כי ארנה הובאה לבית החולים לאחר שעברה התקף לב.

ביום חמישי שעבר היא מתה. למחרת הוצאה תעודת הפטירה. ביום שבת התייצב עובד של בית החולים אצל בתה של ארנה ושאל אותה "יש לך לב חזק?". כששאלה אותו מה קרה, השיב לה האיש: "האמא שלך קמה לתחיה".

הבת, שאיבדה את אמה פעמיים, מיהרה להגיש תביעה נגד בית החולים.

...ל משפט סימפסון: ...צאה חתן בן 25

...בו את הצליבה שדרדן עשה לה, שלחו לה מכתבים. כמה מהם שתלו במעטפות אי אלו דולרים. והגדיל לעשות מעריץ מלאס־וגאס ששלח ללופז כמה חליפות בגדים. ולופז פרחה.

אבל, באגדות כמו בחיים לכל טוב יש סוף, והעדות הגיעה לקיצה. לופז ירדה מדוכן העדים, לא לפני שהודתה לשופט איטו על הייחס ועל כוסות המים שהוא סידר לה, ניפנפה לשלום למושבעים ונעלמה אל האופק. יומיים אחר כך היא טסה הביתה לאל־סלבאדור. ונהיה שקט.

והנה, לפני כמה שבועות, הוא הגיע בדהרה על כנפי הבואינג. הנסיך זאת אומרת. אי שם במערב ארצות־הברית, ישב לו בחור בן 25, צפה בעדותה של לופז – והתאהב. אמו שלו אמרה לו, שזה יעבור לו. אבל העלם ממש התענה. הוא רצה לרוזה שלו. אחרי כמה חודשי ערגה הוא נשבר. הוא בירר איפה היא גרה, קנה כרטיס טיסה לאל־סלבדור, עלה על המטוס, ונחת בחיקה של רוזה. לפני שבועיים יצאה הבשורה – לופז והנסיך התארסו. החתונה באביב. ודורון מזר עוד יתרגם על זה שיר.

ערב ערב

בידור • תרבות • אמנות • מדור יומי

פסטיבל קולנוע לקידום השלום

כל מדינות האיזור, בסיוע ארגונים בינלאומיים, משתתפות בפסטיבל סרטים ים־תיכוני באיטליה

מאת עירית שמגר

היום נפתח בפנטלריה, איטליה, פסטיבל סרטים ים תיכוני, שיעסוק בנושאים של שלום, סובלנות ואיכות הסביבה. הפסטיבל, שנוסד השנה, נערך באי פנטלריה, שבין תוניס לסיציליה. הוא יאגד את פסטיבלי הסרטים הים תיכוניים, שנערכים באיזור. השותפים המארגנים הם יונסקו, האו"ם, תחנות טלוויזיה ופסטיבלי סרטים מאגן הים התיכון (קאן, קהיר, ירושלים, איסטנבול, מלטה, מונפליה, סלוניקי, טיונס, ולנסיה, תוריבג'ה, לובליינה ועוד).

הפסטיבל מייסד ארכיון של קולנוע ים תיכוני מן הראשית הראינוע, ויפעל בשיתוף גרינפיס. במהלכו מתוכננים מפגשים בין יוצרים ואנשי קולנוע, שיחזו גם בשאלה כיצד יוצרים מפגשים בין קולנוענים ממדינות שאינן מקיימות יחסים, וכיצד ניתן לפעול להפשרה ולשלום חם יותר באיזורנו.

המשלחת הישראלית, שאירגן משרד החוץ, יצאה לפנטלריה עם שני סרטים: "הגמל המעופף" של רמי נעמן ו"אקסודוס, מסע לזהר האלוהים" של אלון בר. שני הבמאים הם אורחי הפסטיבל. הסרטים נבחרו גם משום שהם מקדמים את הנושאים החברתיים והפוליטיים שלשמם נוסד הפסטיבל.

הפסטיבל יפעל להגנה על אתרים ארכיאולוגיים באגן הים התיכון, תוך שיתוף פעולה בינלאומי. במהלך הפסטיבל תיערך תחרות בינלאומית, תהיה רטרוספקטיבה של סרטים שהוקרנו בפסטיבלים ים תיכוניים אחרים, מבחר מן הקולנוע האיטלקי, הקרנות וידיאו מטעם יונסקו שיעסקו באיכות הסביבה ומסגרת מיוחדת של סרטים בנושאי ארכיאולוגיה. כמו כן יערכו כנסים, שבמהלכם יבחרו וועדות לקידום נושאי הפסטיבל: הים התיכון, מקור התרבות האנושית; קולנוע ככלי מרכזי לקידום הביטוי התרבותי והבנה בין עמי האזור; תפקיד המדיה לקידום הסובלנות ואיכות הסביבה באזור.

בין מייסדי הפסטיבל – ליא ון ליר, מנהלת פסטיבל הסרטים בירושלים שייפתח ב־6 ביולי. "החלטנו לייסד את הפסטיבל הבינלאומי", היא מספרת, "כדי לקדם את הנושאים שלנו. נייסד פרס לסרט ים תיכוני מצטיין, כדי שהנושא יקבל עדיפות ולא ילך לאיבוד בפסטיבלים הגדולים בעולם. לגבינו הישראלים, זו הזדמנות חברתית ופוליטית, לפגוש אנשים מהאיזור, להחליף דיעות ולקדם את השלום".

ליא ון ליר. ממייסדי הפסטיבל הים־תיכוני

"החתונה". זה מה שהצביעות עושה לנו

פלורנס בלוך מככבת במחזה של ברכט. לדעתה, בעיבוד של הניג הופכת הקומדיה הסרקסטית לגרוטסקה מפחידה

מאת רות שפירא

"יותר ממה שהיא עוסקת בבורגנות, עוסקת ההצגה בזוגיות ובטקסיות", אומרת פלורנס בלוך על "החתונה", עיבוד של הבמאית אופריה הניג למחזהו של ברטולט ברכט, שעולה בימים אלה בהפקת תיאטרון החאן.

"החתונה" הינו מחזה נעורים של ברכט. הוא כתב אותו בגיל 20 כסקיצה. המחזה מתאר התכנסות של קרובי משפחה וחברים לסעודה חגיגית לרגל חתונה. בלוך מגלמת את הכלה, החתן הוא ניר רון ולצדם משחקים אריה לזר, עליזה רוזן, ענת פרדשטיין, יוסי פרשק, ג'ולי גולדשטיין־אראל, מרסי כץ ויורם יוספסברג. המפגש המשפחתי הולך ומסתבך, הקליפות המסכות נושרות, וצדיה האפלים של המשפחה נחשפים בבוטות.

"זאת הצגה על השפעת הצביעות של טקסים, על מה שפורמליות עושה. אנחנו כל הזמן מסתתרים מאחורי טקסים, שגורמת לנו לעשות דברים שאינם נכונים ואינם אמיתיים. בהצגה, מדובר בזוג שלא מתחתן מתוך אהבה", צוחקת בלוך. "יש בהצגה עוד כמה זרמים ופנות לשעבר: אבי הכלה (ללא האם), אם החתן (גם כן בגפה) ואחות הכלה, עם בעלה המקורנן. רואים על הכלה, אומרת פלורנס בלוך, שהיא הולכת בדרכי אותה. "החתונה", לדבריה, גם נוגעת בטבואים שמתנפצים אחד אחר זה, תוך שהכל נחשף במערומיו: הכלה בהריון אבל איש לא אומר זאת בקול רם, נשאלות שאלות בדבר מקומם של האב והאם במשפחה, הכבוד להורים, הכבוד לטקסים.

"החתונה" נכתב במקור כקומדיה סרקסטית, אלא שבעיבוד של הניג, אומרת בלוך, לפנינו הצגה שאינה קומדיה וגם לא פארסה, אלא גרוטסקה מאוד מפחידה. כל גיבוריה, בלי יוצא מן הכלל, הם גסים ורוחים. בהצגה הזאת צוחקים הרבה, אך מאוד מהר החיוך נמחק. "יש שם הרבה אלימות, לא רק פיזית. משהו חייתי מאוד. ולאט לאט הולכת ומתגלה האמת על הדמויות. הכל מתפרק, גם הרהיטים, שאותם שקד החתן לבנות במו ידיו במשך חודשים, מתפרקים לאט לאט".

פלורנס בלוך, בת 29, עלתה לארץ מפאריס לפני שבע שנים. מאז סיימה את לימודי המשחק באוניברסיטת תל אביב עשתה מסלול ארוך ומגוון, שכלל את תיאטרון חיפה ("כובע הקש האיטלקי"), "הילד חולם" (קופרודוקציה של חיפה והבימה), "האשה המופלאה שבתוכנו" (קופרודוקציה של החאן והקאמרי), "הינשוף והחתלתולה" ו"מוכרח להיות עו משהו" (שתיהן בחאן) ועתה – "החתונה". בלוך עברה כמעט את כל התיאטרונים הרפרטואריים בארץ, והתבייתה על "החאן", שאותו היא מגדירה כחממה. "הכל פתוח, הצוות עובד טוב יחד, השחקנים נורא נחמדים. אין תחרות. אני נורא מחפשת בתיאטרון את המשפחתיות".

פלורנס בלוך וניר רון לפני שהכל מתפרק סביבם

ביקורת סרט

משמים ודידקטי

ג'סיקה לאנג, האוסקר

(★ ★) "שמיים כחולים" (ארה"ב 95')

מהרגע הראשון ברור, שזהו תפקיד לאוסקר, כי לא סתם שמים כוכבת שופעת, בלונדינית ויפה כמו ג'סיקה לאנג, כדי לגלם משוגעת. ובאמת, היא נותנת את הכל.

והסרט, מצידו, מתגלגל לירה ומשפיע עלינו גם שחיתות בצבא, וגם ניסויים גרעיניים רצחניים שנעשים בציניות גמורה, בלי להתחשב באזרחים הנפגעים שם. כמקובל, יש השקה בין הבעיות במשפחה לבעיות הכלליות, הגרעיניות ומה שמקולקל – ריקוב בשני המישורים. הגאולה תגיע מבית, כשהאשה והאם תקום להילחם בכוחות השחור ותציל גם את בעלה, את ביתה וגם את המדינה, שתיזהר להבא בניסויים הרצחניים.

בסופו של הסרט הבעל, מרען אטום ומייג'ור בצבא, עוזב את משרתו ועובר ללמד באוניברסיטה. זה ישפר את מצבה של משפחתו, שלא תנדוד יותר בין בסיסים מרכאים, ויאפשר לו לעבוד בתחומו ולהיות שלם עם עצמו. זה אומר, שלא כל העולם תוקן, אבל לפחות בחלק הזה, המשפחתי והקטן, הכל עכשיו בסדר.

טוני ריצ'רדסון ביים את הסרט הזה בסגנונו המשמים והדידקטי לפני שמת ממחלת האיידס בשנת 1991. ג'סיקה לאנג וטומי לי ג'ונס מתבזבזים שם יחד עם פאוורס בוט, קארי סנודג'רס.

■ עירית שמגר

אוניברסיטת חיפה

מוסד הרצל לחקר הציונות ולימודה

יום עיון בנושא

סוגיות בתולדות התנועה הציונית הרוויזיוניסטית

10.00 דברי ברכה: פרופ' יואב גלבר, ראש מוסד הרצל לחקר הציונות ולימודה, אוניברסיטת חיפה

11.30-10.10 מושב ראשון -
יו"ר: ד"ר מוטי גולני, אוניברסיטת חיפה
ד"ר יעקב מרקוביצקי, אוניברסיטת חיפה
עדת נעורים במציאות פוליטית: פעילות בית"ר באיטליה, 1939-1925
ד"ר חיים סעדון, אוניברסיטת חיפה
מאבקיה של התנועה הרוויזיוניסטית בתוניסיה

13.00-11.45 מושב שני -
יו"ר: ד"ר יחיעם ויץ, אוניברסיטת חיפה
ד"ר חנוך רחבלטום, טנוו קלבי, ירושלים
מצופיות לרדיקליזם לאומי: קורות בית"ר בצפון אפריקה הדום אפריקה, 1946-1939
ד"ר תוה ינלובקה, אוניברסיטת בן־גוריון
מבקד מסדר היזכור: בגין, שואה ונימולים

ביום חמישי, א' בתמוז תשנ"ה (29.6.1995)
במרכז המבקרים, בניין ראשי (קומה מעל מוזיאון הכט)
באוניברסיטת חיפה

הציבור מוזמן

עיקר החדשות

חום, הוודיאו־דאנס. היום יוצא לדרך, זו השנה השנייה, פרוייקט הוודיאו־דאנס של אנסמבל בת־שבע. הכוריאוגראפים ליונל הוש ולארה ברסק יצרו כל אחד ריקוד וסרט מחול. ברסק יצרה לבמה את "שיר פרוג" ואת הסרט "השליח", תסריט ובימוי של גבי ביבליוביץ. הוש יצר את "פראזיל" לבמה ואת הסרט "שירת הסיגליות", שביימה רות ולק. במקביל תתקיים תערוכת צילום בהשתתפות 14 צלמים, שצילמו את 14 רקדני האנסמבל. האירועים יתקיימו מדי ערב, עד יום חמישי ב־21:00 במרכז סוזן דלל. התערוכה תתקיים שבוע לאחר מכן בגלריית בי"ס קמרה אובסקורה. ■ סער דיין

סטיבי וונדר. תאריכים סופיים להופעות: 23.8 בבריכת הסולטן בירושלים, 26.8 בפארק הירקון, עם מושבים ומקומות עמידה. ■ טל פרי

פסטיבל גלבוע. ב־7.7 יתקיים מופע "פסטיבל גלבוע, מסיבת החופש הגדולה", באמפי מעין חרוד. יופיעו "החברים של נטשה", אביב גפן ו"התעויוט" ולהקת "אבטיפוס". האמפי של "מעין חרוד" מכיל עשרת אלפים מקומות ישיבה, חניה ואתר לינה. האמנים המופיעים נבחרו בעקבות משאל בין 15 אלף בני נוער. אמפי מעין חרוד היה סגור במשך יותר מ־20 שנה, ורק בחודשים האחרונים שופץ, והוכשר לאירועי רוק המוניים. בהופעה האחרונה שהתקיימה שם הופיעו אריק איינשטיין ואורי זוהר. ■ טל פרי

200 ל"עצמאות". תיאטרון הסימטה ביפו מציין השבוע (28.6) את הצגת ה־200 של "עצמאות" מאת עוסר קניספל, בעיבודו ובבימויו של ניקו ניתאי. ההצגה (בהשתתפות פירה קנטר, אליעזר אפלבוים, עמיר שלום, יעל יעקב־גולדמן ורנה כהן) עלתה לראשונה בקיץ 1992 במסגרת שבוע התיאטרון המקורי. בתום ההצגה יתקיים רב־שיח בהשתתפות מרדכי וירשובסקי, ח"כ מודי זנדברג, פרופ' אסא כשר ומעוזיה סגל. ■ רות שפירא

קאנטרי בכנרת. פסטיבל "סולם יעקב", שמוקדש למוסיקה עממית (פולק, בלו־גראס, קאנטרי, בלוז), יתקיים השנה בכפר הנופש האון על חוף הכנרת ב־7 וב־8.7, כהפנינג של 24 שעות. השנה תתארח בפסטיבל להקת OIGE מאירלנד, עם מוסיקה עממית אירית; להקת SMOKING GUN מטקסס בקאנטרי; "משפחת ג'נינגס" מארה"ב, עם פולק מהרי האפאלצ'ים, וכ־35 הרכבי קאנטרי נוספים מהארץ ומחו"ל. המנחה, ג'וליאן שגרן. ■ טל פרי

סנוב, באורגדה היית?

מצרים מציעה אתר תיירות חדש: אורגדה. עיר לחוף ים סוף, עשרות בתי מלון, ספורט מים וטיולי מדבר, קזינו ומאהל בדואי, חנויות ואתרים הסטוריים. ארבעה ימים שהם נצח

מאת אלי בוהדנה

מצרים פותחת שער נוסף לשלום, מציעה אתר תיירות חדש לישראלים: אורגדה, עיר מדברית הנושקת לים סוף המדהים ביופיו. טיסה בת שעה וקצת משדה התעופה בן־גוריון, מסע במנהרת הזמן, הרפתקאה הסטורית עוצמתית. נופש בבתי מלון שצורתם הארכיטקטונית אינה פוגעת, מתוך יראת כבוד, בצביון האתרים ההסטוריים בסביבתם, כמו למשל לוקסור האגדית.

יום רביעי, 20:00. מטוס "אייר סיני" המצרי ממריא מנמל בן גוריון בטיסת צ'רטר של חברת התעופה הישראלית "ארקיע", בפעם ראשונה בטיסה ישירה לאורגדה. יום רביעי, 21:20. שדה התעופה אורגדה, שדה קטן. המבנה הלא מתוחכם והאופייני כל־כך למבני השירות במצרים, מטעה, שכן מה שמצפה לתייר בהמשך, גרנדיוזי ביופיו.

גם הבתים העלובים בעיר אינם מלמדים על הצפוי. מצרים, מתברר, מסבירה פניה ביתר מאמץ לתייר ולעברה ההסטורי, אבל לא לבני עמה. אף על פי כן, האחרונים אינם מרירים ומקבלים את האורחים ביראת כבוד מעוררת מבוכה. ובמיוחד אם תגלה שאתה ישראלי.

■ ■ ■

באורגדה, היושבת על גדתו המערבית של ים סוף, מול חופי ערב הסעודית, ומרוחקת כ־500 ק"מ מקהיר, יש 34 בתי־מלון, 20 אלף יחידות נופש וכמה עשרות בתי־מלון בשלבי בנייה. עדיף להשתכן במלון מפואר על־פני אלה המדורגים בשלושה כוכבים בלבד. הפער ביניהם, כמו הפערים החברתיים במצרים, עצום.

אורגדה מציעה לתיירים גם את המדבר וגם את הים. טיולים מדבריים לצד פעילות ענפה בתחום ספורט המים. יש שם מרכזי שיט, צלילה וספורט ימי. בחופיה יש ריפים יפהפיים, וצלילה במקומות אלה בהחלט מומלצת.

עלות הנופש אינה גבוהה במיוחד. 300 עד 400 דולר תעלה שהות של ארבעה ימים במלון מפואר, חצי פנסיון, כולל טיסת צ'ארטר של ארקיע. הזמן באורודה עומד מלכת. קצב ההתרחשויות במקום איטי ומרגיע. ארבעה ימים באורגדה הם כמו נצח.

ב־15 ביולי, שיא עונת התיירות באזור, ייפתח "הילטון אורגדה" לקהל הרחב. הארכיטקט האיטלקי נכנע בהערצה לערכים מסורתיים, ויצר מלון מפואר שמתמזג וצומח מהנוף. כאן הנוף מתעקש לתת את הטון, ואינו מוותר גם כשמדובר בעסקים.

לילה ראשון: חם מאוד באורגדה, 50 מעלות צלזיוס ויותר, ורחצה לילית בבריכת השחייה היא ממש חובה. לעירניים מומלץ מיד אחר כך לצאת למועדון הלילה שבמלון. בדיסקוטק תשמעו מן הסתם את קולה של דנה אינטרנשיונל. המצרים משולהבים ממנה. הדי־ג'יי ורוב המלצרים בדיסקוטק ממש מאוהבים בה.

אל הטיסה הישירה שלנו מת"א לאורגדה הצטרפו כמה אנשי עסקים ערבים־ישראלים מנצרת. הם באו לאורגדה כדי לנפוש, ובעיקר כדי להמר בקזינו של מלון אינטרקונטיננטל. אבי אטלי, סוכן נסיעות צעיר מרמת אביב, שצרף את רעייתו למסע ההיכרות עם אורגדה, ניצל את ההזדמנות כדי להוסיף לרפרטואר העשיר שלו מה שהוא מגדיר: "מקום בתולי ורומנטי חדש למי שאוהב לנפוש קצת אחרת".

אטלי, בעל דרכון צרפתי, הספיק להיות באתרי נופש אקזוטיים במקומות רחוקים בעולם, וגם בנסיכויות המפרץ. לדבריו, הוא מופתע במיוחד מהרצון הערבי לפתוח אתרים מרהיבים לתיירים הישראלים, גם במקומות שעדיין לא כוננו כם ישראל יחסים דיפלומטיים.

לתייר שמגיע לנופש בחבל ארץ זה, מוצעת גם תיירות מדברית מעניינת. ג'יפ ממוזג ומדריך ברואי לוקחים את מי שמעוניין לחוויה יחודית, דווקא משום שמדובר בביקור אצל בני שבטים שעדיין לא נכנעו לתכתיביה של הציוויליזציה.

■ ■ ■

המדבר של אורגדה מדהים. משך הנסיעה אל משכנם של הבדואים כחצי שעה. הנסיעה במישורים הרחבים לצד ההרים המאיימים מעוררת דאגה בקרבנו, הישראלים, שמא תאבד הדרך. אנחנו מתקשים להסתגל למרחבים האלה. צריך לסמוך על המדריך, על מפתו המצויירת, ועל המצפן המקובע ליד לוח השעונים, שאגב, רק בתום המסע המרתק הזה, התברר שאינו עובד.

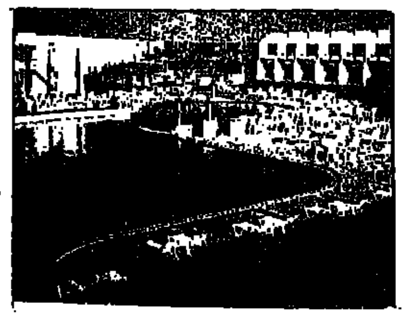

נופש באורגדה. ספורט ימי, סיורים במידבר, קניות ומנוחה. בצילומים: ה"הילטון" החדש

המפגש עם הבדואים מעניין. הם עדיין לא התנתקו ממסורתם, ובעבור תשלום קטן אפשר לרכוש מגוון רחב של חומרים מרפאים מעשי ידיהם, לכל סוגי המכאובים. הביקור בצלנמשך עד לשקיעה ומסתיים בריקוד נוא משותף למארחים ולאורחים. שוחרי המדבר שאינם ממהרים יכולים להמשיך את החוויה עד אור הבוקר, בתוספת סטייקים על האש וסיפורי אגדות.

עומאר, המדריך המצרי של המשלחת מטעם סוכנות הנסיעות המקומית, אומר: "להו קוראים ספארי שלם. אתם הישראלים מורגלים בהתמודדות עם שטח קשה". לא רצינו לשבור את המיתוס, אז אמרנו לעומאר שאנחנו ממהרים למלון כדי להמשיך בסדר היום המתוכנן.

אורגדה העיר בנויה בפשטות, בניגוד מוחלט לבתי המלון הסובבים אותה. מומלץ לתייר הישראלי לצאת לסיור היכרות עם הסוחרים המצרים הממולחים. המחירים כאן יכולים לנוע בקשת רחבה, תלוי בארץ מוצאו של הלקוח.

הסוחר המצרי יסגור מיד את דלת החנות כדי להביע כבוד כלפי קורבנו. יושיב אותו על כיסא נוח, ויגיש לו כוס תה. לאחר גינוני הכבוד הללו מתקשה לקוח ודי־לב לצאת מהחנות כשידיו ריקות. הפתרון: תדגישו מיד שאתם ממהרים, ואל תגלו לסוחר שארץ מוצאכם ישראל ואל תתעצלו, צאו ובקרו בכל החנויות באזור. בוודאי תמצאו אחת שמציעה את אותו מוצר בחצי מחיר, ואף פחות.

ב"ה

חוויה מרקיעת שחקים

בהווי דתי ובמחיר נדיר

סין והמזרח הרחוק — עולם שונה מכל מה שהכרת — 25 יום (אפשר גם סין בלבד) — כולל חצי פנסיון כשר — $ 4,555

בולגריה — קסם הבלקן — 15 יום — כולל חצי פנסיון כשר — $ 1,195

ירדן — בעקבות התנ"ך — 4 ימים — כולל חצי פנסיון כשר — $ 333

אירופה לצעירים — ישר ולעניין — 17 יום — כולל חצי פנסיון כשר — $ 2,323

תורכיה — קצר ומקיף — 11 יום — כולל פנסיון מלא כשר — $ 899

מכסיקו, גואטמלה — שילוב נדיר של תרבויות עתיקות — 17 יום — כולל פנסיון מלא כשר — $ 3,777

לנוער הדתי — כיף ולימודי אנגלית בלונדון

תאריך יציאה: 7.8.95 נותרו מעט מקומות.

לראות עולם באולם — הרצאה בנושא סין והמזרח הרחוק תתקיים מחר, יום ב' 26.6.95 בשעה 20.00 בבית בני ברית רח' קפלן 10 ת"א. הקהל מוזמן!

סקנדינביה — ארצות הפיורדים והאגדות הקסומות — 15 יום — כולל חצי פנסיון כשר — $ 2,145

ארה"ב — החלום האמריקאי בהתגשמותו — 23 יום — כולל חצי פנסיון כשר — $ 3,820

צ'כיה, הונגריה, אוסטריה — שרש התרבות של רבים מאיתנו — 15 יום — כולל חצי פנסיון כשר — $ 1,840

אלסקה — ארץ הקרחונים וההרים הפראיים — 17 יום — כולל חצי פנסיון כשר — $ 4,990

המחירים כוללים חצי פנסיון, טיסות ושרותי קרקע

ש"ד בר־אילן — חברה גאוגרפית דתית בע"מ, רח' בן־יהודה 41 ת"א, טל. 03-5271117

"תן החידה"

בחסות התזמורת הקאמרית הישראלית ו מעריב

מבצע פרסים לחובבי המוסיקה

איך משתתפים?

בכל שבוע תוצגנה בפניכם שתי שאלות. לכל אחת מהשאלות - ארבע תשובות - אחת מהן נכונה. בחרו את התשובה הנראית לכם ביותר.

לאן מתקשרים?

מצאתם את התשובות הנכונות - התקשרו לתיבת טלמסר מס' 03-5653868. ענו על השאלות, והשאירו שם, כתובת ומספר טלפון.

באיזה פרסים זוכים?

בכל שבוע תערך הגרלה, ובין הפותרים נכונה יוגרלו סה"כ:

- כרטיס טיסה לאירופה - מתנת "ויזה".
- 4 סופי שבוע - מתנת רשת מלונות "מוריה".
- 4 מינויים זוגיים לסדרות הקונצרטים של התזמורת הקאמרית הישראלית.
- 4 ארוחות זוגיות - מתנת מסעדת "פרגו".
- 60 דיסקים - מתנת רשת חנויות "דיסק סנטר".
- 32 ספרים - מתנת הוצאת "ילדורי".
- 4 קורסים "תרבויות עולם בראי הקולנוע" - מתנת המרכז ללימודים גיאוגרפיים.

שאלות השבוע השני:

א. איזה מנצח מפורסם הודיע לקהל מעל הבימה על הסתייגותו מהסולן שלו?
1. דניאל בארנבוים על ברוניסלב הוברמן.
2. ארתורו טוסקניני על אנריקו קרוזו.
3. ליאופולד סטוקובסקי על פיודור שליאפין.
4. לנארד ברנשטיין על גלן גולד.

ב. המלחין היהודי־צרפתי שארל אלקן מת כתוצאה מ:
1. אכילת חמין מופרזת בשבת.
2. החלקה על מדרגות בית הכנסת ביום כיפור.
3. נפילת ארון ספרי הקודש על ראשו.
4. התקף לב בעת בקור בבית בושת פריזאי.

ההגרלה השניה תערך ביום ג' 4.7.95. שמות הזוכים יפורסמו ב"מעריב".
המבצע בפיקוח רואה החשבון רוני חגג.
תקנון המבצע נמצא במשרדי התזמורת הקאמרית הישראלית, שד' שאול המלך 8, ת"א 64733.
ההשתתפות אסורה על עובדי התזמורת הקאמרית הישראלית ובני משפחותיהם.

מחבר השאלות: יונתן זק

מלונות מוריה — דיסק סנטר — Prego — המרכז ללימודים גאוגרפיים — VISA — I.C.C. כאל

לכוכבה וששון מזרחי

מזל טוב בהגיע בנכם משה למצוות

מעריב שיווק והפצה

לרינה כהן

הרבה מזל טוב לרגל נשואיך עב"ל יורם

משפחת מעריב

הלהקה הסנסציונית מבריטניה

DV8

PHYSICAL THEATRE

דיוי 8

המשכן לאמנויות הבמה

בית האופרה

הפקה משותפת של

מולטי מדיה בע"מ · המועצה הבריטית לתרבות

נכנס אכילס
Enter Achilles

מאת לויד ניוסון
by Lloyd Newson

"DV8 מבריקים, תיאטרלים, מצחיקים, מפחידים, מוזרים ואירוטים - עשו הכל כדי להשיג כרטיס."
TIME OUT, לונדון

"יצירה גאונית, מלאת רגעי הומור פרוע. אחת החויות הבימתיות העשירות והנדיבות שזכיתי להן בזמן האחרון."
EVENING Standard

לראשונה בישראל

בחגיגת הקיץ במשכן לאמנויות הבמה
יום ו' 21.7 בשעה 22:00,
מוצ"ש 22.7, יום ב' 24.7, יום ג' 25.7, יום ד' 26.7 בשעה 21:00

כרטיסים: קופת המשכן טל' 03-6927777
"הדרן-השרון" טל' 5279955 וביתר המשרדים.

כרטים בחצי מחיר בתוספת כוכבים · רק בישראכרט
תמורת 160-180 כוכבים (בקופת המשכן ובהדרן-השרון בלבד)
הכי טוב ישראכרט

יותר מעניין לקרוא מעריב

קומדיה רצח
בסגנון חופשי

ליאור אשכנזי · שירלי דשא · יוסי טולדו

במאי: עמי דיין · כתבו: שירלי דשא, דורי פרנס, עמי דיין
עיצוב תפאורה ותלבושות: פיקי בן כנען, מוסיקה וניהול מוסיקלי: דורי פרנס, עיצוב תאורה: עמיר ברנר, הדרכה קולית: חדוה עצמון, ריקוד: דנה רז, עוזר במאי: וידל קדוש, יצור ואביזרים: רוני ונגר, תפעול טכני: פרידמן-רודן.

"...שלושה מצחיקים מאוד... מאוד מטופש... יוצאים את הרעיון ונהנים את ההפקה להצגת טלוויזיה..." עמוס אורן, ידיעות אחרונות

תל-אביב "צוותא" יום ד' 5.7 ב-9.00 וביום ג' 11.7 ב-9.00
כרט': "קסטל" 03-6044725, "הדרן" 03-5279797, ובקופה 695957/8

רמת אביב "אוד' רוזין" יום ו' 14.7 ב-10.00
כרטי: "קסטל" 03-6044725, "הדרן" 03-5279797 ובקופה 6418263

כוכבה מאהר – בית הספר לאיפור מקצועי

הכי טוב ישראכרט · טל. המשרד: 03-5252622

להקת סוויד,
פיית נו-מור,
Sheryl crow,
P.J. HARVEY
בשתוף
מעריב
ט.ט. דארבי
ואחרים
בפסטיבל
הבלוז
רוק
ונשמה
בנמל חיפה
27-29.6.95

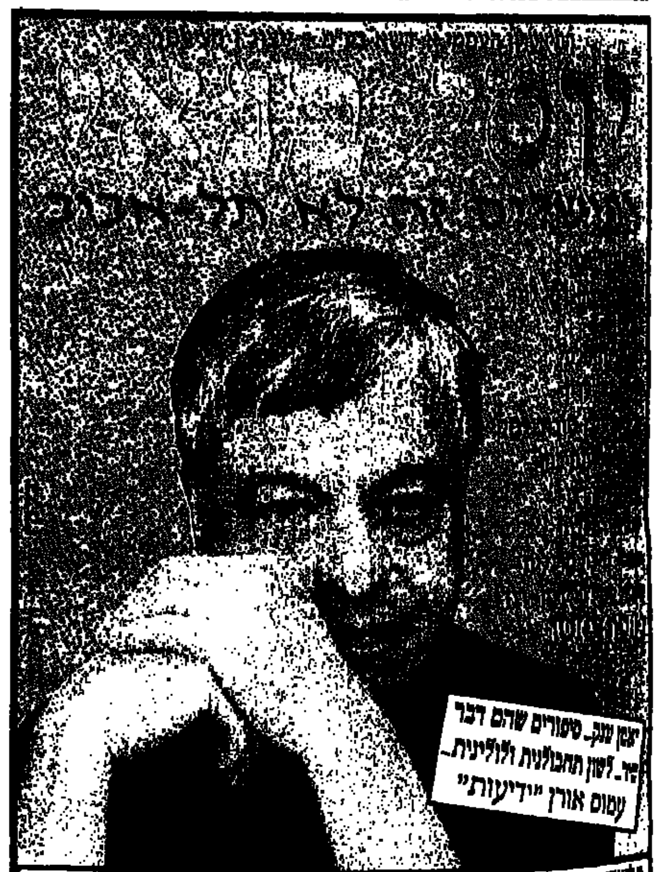

"שנן עם... סיפורים שהם דבר שיר. לשון תחבולנית ולולינית..." עמוס אורן "ידיעות"

גבעת ברנר	באר-שבע	קרית שמונה	תל-אביב "זוקר"
"אולם המופעים"	"ה. התרבות"	"היכל התרבות"	
יום ו' 14.7 ב-10.00	יום ו' 7.7 ב-10.00	מוצ"ש 1.7 ב-9.00	
		כרטיסים בטלפון 06-941196	

הכי טוב ישראכרט · התיאטרון העממי, טל': 03-5252622

צבעוני שחור
בכל חנויות התקליטים
הד ארצי

Marlboro
Supercross

לראשונה בישראל
תחרות סופר קרוס בינלאומית
האירוע המוטורי הגדול והמקצועי ביותר בישראל

במהלך המרוץ תתקיים תחרות קפיצות דאורה

איצטדיון קרית אליעזר בחיפה
• מוצ"ש 8.7.95 בשעה 19.30
• יום ראשון 9.7.95 בשעה 19.30

כרטיסים: הפצה ראשית וקבוצות, חיפה "גרבר" 04-377777,
הפצה אזור המרכז וקבוצות, ת"א "קסטל" 03-6044725,
"הדרן - השרון" 03-5279958, ירושלים "קלעים" 02-256869,
"בימות" 02-240896, וביתר משרדי הכרטיסים בארץ.

כרטים בחצי מחיר בתוספת כוכבים רק בישראכרט
תמורת 100-120 כוכבים
הכי טוב ישראכרט
במשרדים הרשומים במודעת בלבד.

"לעשות אהבה"
בחנויות המוסיקה
צביקה פיק חוזר, ובגדול:

"לעשות אהבה" - תקליט חדש ומעולה, עם שירים חדשים, כולל:

פרו ורבו, פיטר פן, עוד יום
ו...בונוס מיוחד:
לגור איתו ושיר פריחה!

להשיג בכל החנויות המוסיקה · הד ארצי HED ARZI MUSIC

הבימה – התיאטרון הלאומי
ביקור הגברת הזקנה · ג.ב. החתול שלך מת · התינוק של בן-שטרית · יתומים – מרום הגליל
03-5296071

הקאמרי של תל-אביב
דבר מצחיק קרה · קפריסין · בויטרה – הגזלן · פולארד · הנמר · בני ערובה · אוליאנה
03-5233335 מנויים 5245211 קאמריפון 5229353

חיפה – התיאטרון העירוני
בני ערובה · החטא ועונשו · סיביר · הדוד מקייסטאון
04-620670

תיאטרון באר שבע
כסף קל · האידיוט · סיד – תיאטרון ב"ש
07-238278 רב-קווי

בית ליסין
אידיוט לארוחה · שיחות עם אבי · חמץ · מוחמד מגדל
03-6916653

האופרה הישראלית-ת"א
קוולריה ופליאצ'י · בכורה עולמית לאופרה ישראלית יוסף
03-6927777

הקשר
"טרטיף" מאת מולייר (בעברית)
03-5182812

ענבל תיאטרון מחול
זאפה
יום ג' 27.6 - ב-20.30 - אולם ענבל
יום ה' 20.7 - ב-20.30 - אולם סוזן דלל
יום ג' 25.7 - ב-20.30 - אולם ענבל
03-5172758

אחינועם ניני גילי דור
עין הוד "אמפי"
יום ו' 30.6
ב-10.00
כרטי גרבר 04-384777
ובק. 04-9842029
קוטלר-אשר: 03-5287057

לפניך עוד עונה של הצגות טובות
בית ליסין-מנוי על הצלחה

תיאטרון בית ליסין

177-022-4402
מנויים לועדים: קסטל 03-5444320

הנחה כנגד כוכבים
הכי טוב ישראכרט

מרכז הפרינג' תל אביב
הבית לקבוצות תיאטרון בצוותא ובבית ציוני אמריקה

פדיחה להשכיר	טאץ' ווד	געגועי לקיסינג'ר	טאץ' ווד	עלי-פי	חיי
"צוותא"	"צוותא"	"בית ציוני אמריקה"	"בית ציוני אמריקה"	"בית ציוני אמריקה"	"צוותא"
מחר יום ב' 26.6 ב-21:00	יום ג' 27.6 ב-21:00	יום ו' 30.6 ב-22:00	יום ו' 30.6 ב-22:00	מוצ"ש 1.7 ב-21:00	יום ב' 3.7 ב-20:30
טל' הקופה: 6950157/6	טל' הקופה: 6950157/6	טל' הקופות: 6959341-3	טל' הקופה: 6959341-3	טל' הקופות: 6959341-3	טל' הקופה: 6950157/6

בסיוע מדור התיאטרון, המועצה לתרבות ולאמנות ועיריית ת"א-יפו

סוויד
SUEDE
26.6.95
בתיאטרון הסינרמה - תל-אביב, בשעה 20:30

פיית נו-מור
FAITH NO MORE
1.7.95
בתיאטרון הסינרמה - תל-אביב, בשעה 21:00

כרטיסים להשיג במשרד קסטל אבן גבירול 153 טל. 03-6044725, בכרטיסי אשראי טל. 03-6047678 הנחות לקבוצות וועדים קסטל טל. 03-5464333 ביתר המשרדים וביום המופע בקופה

משרד הפקה: שוקי וייס 03-5280505

15 ש"ח הנחה לקוראי מעריב המציגים מודעה זאת במשרדי הכרטיסים

יותר מעניין לקרוא מעריב

עוד לא קראת על
...ראיון אישי עם מילי אביטל שכובשת את הוליווד • בלעדי מועדון המעריצים הרשמי של ליאור מילר • ...מוסף מיוחד לקיץ • ...הכל על האלבום החדש והשערורייתי של מייקל ג'קסון • רצח בדימונה חברתו של משה סויסה ז"ל בראיון קורע לב • ...מה קורה שם באמת • תחקיר מיוחד אנשי כך חוזרים לתוך בתי ספר

מעריב לנוער זה זהו!
מערכת מולטי סטריאו וכרטיס זהב - חינם למנויים!

הנהג עשה לך מנהג קבוע - קח עמך חייל לדרך

ג'אז בעליון
בשיתוף מעריב

ביום ראשון 25.6.95 בשעה 22:00
מינגוס חי

סקסופונים: מרטין קם, ממלו, אילן מוכיח
חצוצרה - גבי פרנק
טרומבון - רפי מלכיאל
פסנתר - עדי רנרט
באס - אלי מגן
תופים - גיל לדין

ערב הומאז' לבאסיסט צ'ארלי מינגוס – מגדולי מוסיקאי הג'אז בזמננו.
כרטיסים להשיג בקופת בית ליסין,
טל': 6916653, 03-6957966
לבעלי כרטיסי אח"מ דיסקונט הנחות מיוחדות

תיאטרון בית ליסין · תיאטרון צעיר

לקוראי מעריב הנחה 25%

יותר מעניין לקרוא מעריב

האם דעתם של הבדווים צריכה להישמע?

ביבי נתניהו התראיין במבט בעניין הכנס של דוד לוי. בצדק הוא פתח את דבריו "זה יום עגום לנו בנפול שלושה חיילים בלבנון, בתקרית עם חיזבאללה".
אמת ויציב: אולם למה במקום אחר, בכנסת, ביבי וכל הימין לוחמים על כך שבעת משאל העם על הגולן לא תובא בחשבון דעתם של אנשי הכפר בית זרזיר, ששנים מבניהם, הגששים, נהרגו.
לקרב הם טובים ולהכרעה מדינית פסולים?
■ שלום זבולוני, קיבוץ אושה

רוצים מיזוג בכיתות – צריך לשלם!

אני יו"ר ועד ההורים בתיכון עירוני יבנה בחיפה וברצוני להגיב על כתבה בעניין מיזוג בתי ספר (14.6.95).
לדעתי, מנהל בית ספר בר אילן בנתניה צדק לחלוטין במנעו שירות של כתה ממוזגת לתלמידים, שסירבו לשלם בעד זה. הדבר אינו נכלל בסל השירות ומי שאינו משלם בעדו, אין לו זכות לדרוש את השירות.
עמדת משרד החינוך מאוד תמוהה בעיני – מי, לדעתם, יממן במקום התלמידים שמסרבים לשלם?
בבית הספר כן לומד בני הותקנו השנה מזגנים על חשבון ההורים, לא היינו מאפשרים לסרבנים עקרוניים ללמוד בכיתות הממוזגות. היינו שולחים אותם ללמוד במקלט הלא־ממוזג. זכותם ללמוד ואין זכותם למיזוג.
■ שמעון ראם, חיפה

משרד הבטחון, אתם לא רוצים למכור ספרים?

באחד מימי שבוע הספר חיפשתי ברוכנים ברעננה ספר מסוים בהוצאת משרד הבטחון ולא היה. אז שלחו אותי לחנות ושם המחיר היה אחר. חיפשתי בחנויות בכפר סבא ובכל אחת מצאתי מחיר אחר.
אם משרד הבטחון רוצה שיקנו את ספריו למה אין לו דוכנים בשבוע הספר ולמה אין הספרים בכל מקום? איך זה שבקטלוג יש מחיר אחד ובחנויות מחיר אחר?
ואני חשבתי, שבשבוע הספר כולם מוכרים באותו מחיר.
■ אברהם (אבי) אריאלי, כפר סבא

הזקנים שסומכים על רגשי אשם של הצעירים

כשעולה זקן לאוטובוס ואין מקום ישיבה פנוי, מישהו מפנה את מקומו. אך מדוע זקנים לא מחכים לאוטובוס הבא כשהראשון מגיע מלא? אני עושה זאת תמיד.
הרי הזקנים לא ממהרים לעבודה או ללימודים, וחמש דקות נוספות של המתנה לא יזיקו להם. אבל הם סומכים על אנשים הסובלים מרגשי אשמה, שיפנו להם מקום, ולכן הם עולים על אוטובוס גם כשהוא מלא לגמרי.
■ נחום פרוכטר, כפר סבא

ערד קולטת עולים

בכתבה במדור נדל"ן במעריב תחת הכותרת עולים, ומי־ חירים שלא יורדים נכתב, בין השאר: "חלק מתושבי ערד, גם בתמיכת ראש העיריה, נגד קליטת אתיופים במרכז הקליטה במקום. "הבטיחו לנו רוסים", אמרו בערד.
הדברים מנוגדים לחלוטין למציאות. הקליטה של העו־ לים האתיופים בערד מוצלחת ביותר. ראש העיר, בצלאל סביב, עודד את העליה וסייע לעולים ככל יכולתו בשיכונם וקליטתם בעיר.
העיר ערד מוכנה להמשיך ולקלוט עולים מאתיופיה ותמשיך לסייע בקליטה קלה ומהירה, כפי שעשתה עד כה.
■ מיטל גזית, דוברת העיריה, ערד

אגד: אנחנו מדייקים ב־98%

החייל קריסטיאן קירשבום לא ציין במכתבו (20.6.95) את מספר קו האוטובוס שעליו הוא מלין. אנו כמובן נשמח לבדוק את המקרה אם יפנה אלינו ישירות.
כללית, הדיוק המבצעי של אגד מגיע לכדי 98% והוא נבחן באופן שוטף על ידי המפקח על התעבורה שבמשרד התחבורה. למרבה הצער, העיכובים בדיוק המבצעי נגרמים בשל העומס בדרכים.
■ רון רטנר, דובר אגד, תל אביב

הכתובת: מכתבים למערכת, מעריב, ת"ד 20010 תל אביב 61200. פקס 03-5610614
מכתבים ללא שם וכתובת מלאה – לא יפורסמו.

קולנוע

תל־אביב־יפו
■ גורדון: האורח קיין * 6; ממזר קטן * 8, 22
■ גת: בזמן שישנת - 2.30, 5, 7.30, 9.50
■ גן העיר: פריסילה * 2.30, 7.30, 9.45; המיתוס האחרון * 5
■ דיזנגוף 1: סטארגייט - 11, 1.10, 3.20, 5.30, 7.45, 22
■ דיזנגוף 2: סטארגייט * 7.45, 22; שמש בוגדנית * 11, 1.40; אל המערב הקסום * 5
■ דיזנגוף 3: המלכה מרגו * 11, 1.40, 4.20, 7, 9.50
■ דרייב אין הערוב - 22; סרט סקס - 24
■ חוד 1: לא פראייר של אף אחד * 5, 7.30, 22
■ חוד 2: רוב רוי * 4.45, 7.20, 22
■ חוד 3: אהבה אטומית * 5, 7.30, 22
■ חוד 4: פורסט גאמפ * 4.30, 7.15, 22
■ הסינמטק 1: החייל האמריקני * 7; א. נחמות קטנות; ב. מסע אל דניאל; ב. האשה שהיתה מגיעה בשש * 9.30
■ הסינמטק 2: עלטת * א־ב, ה: 5.30, 7.45, 9.45; ג: 5.30, 7.45
■ חן 1: פוקהונטס (אנגלית) - 7.30, 9.50; פוקהונטס (עברית) * 2.30, 5
■ חן 2: נשיקת מוות - 5, 7.30, 9.50
■ חן 3: כוונות מיידית - 2.30, 5, 7.30, 9.55
■ חן 4: ספרות זולה * 11.30, 4.15, 7.05, 9.55
■ חן 5: המהירים והמתים - 11.30, 2.30, 5, 7.30, 9.50
■ חן 6: רוחות של תשוקה - 11.30, 2.15, 4.45, 7.20, 9.55
■ טיילת 1: התפרצות - א: 5; ב־ה: 5, 7.30, 22
■ טיילת 2: גירסת בראונינג * 5, 7.30, 22
■ טיילת 3: פורסט גאמפ * 4.30, 7.15, 22
■ לב 1: חומות של תקווה - 11.30, 2, 4.30, 7.20, 9.50; ה' גם ב־24.20
■ לב 2: חברים לרצח * 12, 2.10, 5, 7.35, 22; ה' גם ב־24.20
■ לב 3: מדאדאיו * 11.35, 2, 7.20
■ לב 4: גברים בצד * 12.05, 2.05, 7.30, 22; מדאדאיו * 4.30; עירום * ה: 24.20
■ ליסמור: שחור * 7.30; קליעים מעל ברודווי * 5.30; תמונות קצרות * 9.15
■ מוזיאון ת"א 1: החובבים * 5, 8, 22
■ מגדיע 1 (שלוש): לא פראייר של אף אחד - 7.30, 22
■ מגדיע 2 (שלוש): ניחוח הפאפיה הירוקה * 7.30, 22
■ עממי: רצח מדרגה ראשונה - 5, 7.30, 9.50
■ רב אור 1: שמיים כחולים * 5, 7.30, 9.55
■ רב אור 2: אד ווד - 5, 7.30, 9.55
■ רב אור 3: ארבע חתונות ולוויה אחת - 5, 7.30, 9.55
■ רב אור 4: מוכרים בלבד * 5, 7.30, 9.50
■ רב אור 5: לפני הזריחה * 5, 7.30, 9.50
■ שחף 1: רוב רוי - 4.45, 7.20, 22
■ שחף 2: העלמה והמוות - 5, 7.30, 22
■ תל אביב 1: התפרצות - 5, 7.30, 22
■ תל אביב 2: אשה נחמה לביקור בית - 5, 7.30, 22
■ תל אביב 3: סיבה מוצדקת * 5, 7.30, 22

אור־יהודה
■ גיל 1: חומות של תקווה - 4.45, 7.20, 22
■ גיל 2: כוונות מיידית - 5, 7.30, 22
■ גיל 3: התפרצות * 5, 7.30, 22
■ גיל 4: רוב רוי * 4.45, 7.20, 22

אור־עקיבא
■ רב חן 1: בזמן שישנת * 7, 9.30
■ רב חן 2: המהירים והמתים - 7, 9.30
■ רב חן 3: משהו ללבוש - 6.55, 9.25

אילת
■ אילת 1: יחסים משותפים * 7.20, 9.50
■ אילת 2: חומות של תקווה * 7.30, 22.15
■ אילת 3: סטארגייט * 7.30, 22

אשדוד
■ אשדודי: ליאון * 7.30, 9.30
■ אורי 1: רוב רוי * 4.45, 7.20, 22
■ אורי 2: רצח מדרגה ראשונה * 5, 7.30, 22
■ אורי 3: אהבה אטומית * 5, 7.30, 22
■ גיל 1: כוונות מיידית - 5, 7.30, 22
■ גיל 2: סטארגייט - 5, 7.30, 22
■ גיל 3: התפרצות * 5, 7.30, 22
■ גיל 4: המהירים והמתים * 7.30, 22; ריצ'י ריץ' * 5
■ גיל 5: נשיקת המוות * 7.30, 22; טפסים בלי הפסקה * 5

אשקלון
■ גיל 1: סטארגייט - 5, 7.30, 22
■ גיל 2: רצח מדרגה ראשונה * 5, 7.30, 22
■ גיל 3: רוב רוי * 4.45, 7.20, 22
■ גיל 4: התפרצות * 5, 7.30, 22
■ גיל 5: אהבה אטומית * 5, 7.30, 22
■ רב חן 1: כוונות מיידית - 5, 7.30, 9.55
■ רב חן 2: נשיקת מוות * 5, 7.30, 9.50
■ רב חן 3: בזמן שישנת - 5, 7.30, 9.50
■ רב חן 4: חומות של תקווה - 7.20, 9.55; על כלבים ונביים (עברית) * 5
■ רב חן 5: המהירים והמתים - 5, 7.30, 9.50

באר־שבע
■ גיל 1: סטארגייט - 5, 7.30, 22
■ גיל 2: התפרצות - 5, 7.30, 22
■ גיל 3: רוב רוי * 4.45, 7.20, 22
■ גיל 4: רצח מדרגה ראשונה * 4.30, 7.15, 22
■ רב נגב 1: בזמן שישנת * 5, 7.30, 9.50
■ רב נגב 2: לפני הזריחה * 5, 7.30, 9.50
■ רב נגב 3: כוונות מיידית * 5, 7.25, 9.55
■ רב נגב 4: נשיקת מוות * 5, 7.30, 9.50

בית־שאן
■ מופת: אהבה אטומית * א, ג, ה: 9

בית־שמש
■ מופת: נישואין נוסח מיאמי * ב, ג: 8.30

בת־ים
■ רב חן 1: נשיקת מוות - 5, 7.30, 9.50
■ רב חן 2: בזמן שישנת - 5, 7.30, 9.50
■ רב חן 3: סטארגייט * 5, 7.25, 9.55
■ רב חן 4: כוונות מיידית * 5, 7.25, 9.55
■ רב חן 5: המהירים והמתים - 5, 7.30, 9.50
■ רב חן 6: חומות של תקווה * 4.40, 7.20, 9.55
■ רב חן 7: רצח מדרגה ראשונה - 4.50, 7.20, 9.55

דימונה
■ היכל התרבות מופת: יחסים משותפים * 8.30

הוד השרון
■ מופת: ממזר קטן - ב, ה: 9

הרצליה
■ אודיטוריום דניאל: המלכה מרגו - 7.30, 9.50
■ סטאר 1: המהירים והמתים * 7.30, 9.50
■ סטאר 2: כוונות מיידית * 7.30, 9.50
■ סטאר 3: סטארגייט * 7.30, 9.50
■ מגדיע 1 (שלוש): לא פראייר של אף אחד - 7.30, 22
■ מגדיע 2 (שלוש): ניחוח הפאפיה הירוקה * 7.30, 22

זכרון־יעקב
■ מופת: קליעים מעל ברודווי * ב, ג, ה: 9

חדרה
■ לב 1: סטארגייט - 4.45, 7.20, 22
■ לב 2: ליאון * 5, 7.15, 22
■ לב 3: בזמן שישנת * 5, 7.20, 9.50
■ לב 4: התונה לבנה * 22; אלכס חולה אהבה * 4.40, 7.10

חולון
■ גיל 1: סטארגייט * 5, 7.30, 22
■ גיל 2: התפרצות - 5, 7.30, 22
■ גיל 3: רצח מדרגה ראשונה * 7.30, 22; טפסים בלי הפסקה * 5
■ גיל 4: כוונות מיידית * 5, 7.30, 22
■ גיל 5: גברים בצד * 5, 7.30, 22
■ זהב 1 (קניון הזהב): חברים לרצח * 5, 7.30, 22
■ זהב 2 (קניון הזהב): רוב רוי * 7.20, 22; ריצ'י ריץ' * 5
■ זהב 3 (קניון הזהב): בזמן שישנת * 5, 7.30, 22

חיפה
■ אורלי: שמיים כחולים * 7, 9.20
■ מוריה: סרטי סקס מובחרים - 9 עד 20
■ סינימה קפה מוריה: תובבים - 7.30, 9.30
■ סינימה קפה עממי 1: תופר התלבושות * 7.15, 9.15
■ סינימה קפה עממי 2: לא פראייר של אף אחד * 7.15; ליאון * 9.15
■ סינמטק: כביש מס' 1 * 7
■ עצמון 1: סטארגייט - 4.30, 7, 9.20
■ עצמון 2: רצח מדרגה ראשונה - 4.20, 6.50, 9.20
■ עצמון 3: עונת פתיע * 4.30, 7, 9.20
■ עצמון 4: התפרצות * 4.15, 6.45, 9.20
■ עצמון 5: סיבה מוצדקת - 4.30, 7, 9.20
■ פנורמה 1: גברים בצד * 4.30, 7, 9.30
■ פנורמה 2: פורסט גאמפ - 4.15, 6.45, 9.30
■ פנורמה 3: אשה נחמה לביקור בית - 4.30, 7, 9.30
■ רב אור 1: בזמן שישנת - 4.30, 7, 9.20
■ רב אור 2: כוונות מיידית - 4.30, 7, 9.25
■ רב אור 3: אד ווד * 4.25, 7, 9.25
■ רביבות 1: פוקהונטס (אנגלית) - 7, 9.20; פוקהונטס (עברית) ה־ו: 5
■ רביבות 2: נשיקת מוות - 4.30, 7, 9.20
■ רב מור 1: המהירים והמתים - 4.45, 7, 9.20
■ רב מור 2: שמיים כחולים - 4.45, 7, 9.20
■ רב מור 3: לפני הזריחה - 4.45, 7, 9.20
■ רב מור 4: בזמן שישנת - 4.45, 7, 9.20
■ רב מור 5: כוונות מיידית * 4.35, 7, 9.20
■ רב מור 6: נשיקת מוות * 4.45, 7, 9.20
■ רב מור 7: חומות של תקווה - 4.40, 9.20

טבריה
■ יד שפירא: ספרות זולה * ג, ה: 6.45, 9

יקנעם
■ מתנ"ס: התפרצות * ג: 9.15; ב: 7, 9.15

ירושלים
■ גיל 1: סטארגייט * 5, 7.20, 22
■ גיל 2: רצח מדרגה ראשונה * 5, 7.30, 22
■ גיל 3: גברים בצד * 5, 7.30, 22
■ גיל 4: התפרצות * 5, 7.30, 22
■ גיל 5: פורסט גאמפ * 7, 9.50; ריצ'י ריץ' * 5
■ גיל 6: רוב רוי * 7.20, 22; מסע בין כוכבים * 5
■ גיל 7: חומות של תקווה * 7, 9.50; עוקים קטנים * 5
■ גיל 8: חברים לרצח * 5, 7.30, 22
■ סינימטק 2: ברווזים * 9.30
■ סמדר: נל * 7, 9; פריסילה מלכת המדבר * 23
■ רב חן 1: כוונות מיידית * 5, 7.25, 9.55
■ רב חן 2: פוקהונטס (אנגלית) - 7.30, 9.50; פוקהונטס (עברית) * 5
■ רב חן 3: המהירים והמתים * 5, 7.30, 9.50
■ רב חן 4: בזמן שישנת - 5, 7.30, 9.50
■ רב חן 5: שמיים כחולים - 5, 7.30, 9.50
■ רב חן 6: אד ווד * 5, 7.30, 9.55
■ רב חן 7: נשיקת מוות - 5, 7.30, 9.50
■ תיאטרון ירושלים: המלכה מרגו * 9.30

כנרת צמח
■ בית גבריאל: כוונות מיידית - ב, ה: 6, 8.30

כפר־סבא
■ גיל 1: בזמן שישנת - 5, 7.30, 22
■ גיל 2: רוב רוי * 5, 7.30, 22
■ גיל 3: גברים בצד - 5, 7.30, 22
■ גיל 4: סטארגייט * 5, 7.30, 22
■ גיל 5: המהירים והמתים * 7.30, 22; נשים קטנות * 5
■ גיל 6: רצח מדרגה ראשונה * 4.45, 7.15, 22
■ גיל 7: כוונות מיידית * 5, 7.30, 22
■ עמל: ליאון - ב: 7.30, 9.30; א, ג, ה: 8.30

כרמיאל
■ סינמה 1: חומות של תקווה - 6.45, 9.20
■ סינמה 2: בזמן שישנת * 7, 9.30
■ סינמה 3: המהירים והמתים - 7, 9.30

כפר־תבור
■ מרכז קהילתי: התפרצות * א, ג, ה: 9

לוד
■ סטאר 1: כוונות מיידית - 7.15, 9.45
■ סטאר 2: לא פראייר של אף אחד * 7.15, 9.45
■ סטאר 3: רוב רוי * 7, 9.45

מנחמיה
■ מרכז קהילתי: התפרצות * ה: 9; ב: 7, 9

נהריה
■ היכל התרבות: רוחות של תשוקה - 8.30

נס ציונה
■ גיל 1: סטארגייט - 5, 7.30, 22
■ גיל 2: גברים בצד - 5, 7.30, 22
■ גיל 3: רצח מדרגה ראשונה * 5, 7.30, 22
■ גיל 4: ספרות זולה * 7.15, 22; נשים קטנות * 5

נצרת
■ גיל 1: רוב רוי * 4.30, 7, 9.45
■ גיל 2: נישואין נוסח מיאמי * 4.30, 7, 9.30
■ גיל 3: סטארגייט - 4.30, 7, 9.30
■ גיל 4: יחסים משותפים * 4.30, 7, 9.30
■ גיל 5: המהירים והמתים - 5, 7, 9.30
■ גיל 6: חומות של תקווה - 4.30, 7, 9.30
■ גיל 7: צדק בעי"מ - 4.30, 7, 9.45

נתניה
■ גיל 1: סטארגייט * 5, 7.30, 22
■ גיל 2: רוב רוי * 5, 7.30, 22
■ גיל 3: חומות של תקווה * 4.30, 7.15, 22
■ גיל 4: רצח מדרגה ראשונה * 4.30, 7.15, 22
■ גיל 5: גברים בצד * 5, 7.30, 22
■ חן 1: בזמן שישנת * 5, 7.30, 9.50
■ חן 2: שמיים כחולים * 5, 7.30, 9.55
■ חן 3: כוונות מיידית * 5, 7.25, 9.50
■ חן 4: המהירים והמתים * 5, 7.30, 9.50

עפולה
■ היכל התרבות עפולה: כוונות מיידית * 7, 9.15

ערד
■ סטאר 1: רוב רוי * 7, 9.45
■ סטאר 2: התפרצות * 9.45; נשים קטנות * 7.15
■ סטאר 3: אהבה אטומית * 7.15, 9.45

פתח־תקווה
■ היכל 1: סטארגייט * 5, 7.30, 22
■ היכל 2: חומות של תקווה * ב־ה: 4.30, 7.15, 22; א: 22
■ היכל 3: רצח מדרגה ראשונה - ב־ה: 5, 7.30, 22; א: 5, 7.30
■ רם 1: אהבה אטומית - 5, 7.30, 22
■ רם 2: התפרצות - 5, 7.30, 22
■ רם 3: כוונות מיידית - 5, 7.30, 22

צפת
■ בית אלון: אהבה אטומית * א: 7, 9.15

קצרין
■ מתנ"ס: התפרצות * ב, ה: 9.30

קרית־אונו
■ מתנ"ס: כוונות מיידית * ג, ה: 8

קרית־טבעון
■ זוהר: נשים קטנות - א, ב, ג, ה: 7

קרית־שמונה
■ היכל התרבות: אהבה אטומית - ב, ג, ה: 7, 9.30

קרית־ביאליק
■ קריון 1: התפרצות * 4.45, 7, 9.30; עוקים קטנים * 4.45
■ קריון 2: רוב רוי - 7, 9.30
■ קריון 3: ליאון * 7, 9.30
■ קריון 4: סטארגייט * 4.45, 7, 9.30; נשים קטנות * 4.45
■ קריון 5: אהבה אטומית * 4.45, 7, 9.30
■ קריון 6: רצח מדרגה ראשונה * 4.45, 7, 9.30; אצבעונית * 4.45
■ קריון 7: חומות של תקווה * 7, 9.30
■ קריון 8: טפסים בלי הפסקה * 4.45
■ קריון 9: ריצ'י ריץ' * 4.45

קרית־מלאכי
■ היכל התרבות: התפרצות * א, ב, ג, ה: 8.30

ראש־פינה
■ מתנ"ס: ליאון * ב, ג: 9.30

ראשון לציון
■ גל 1: סטארגייט * 5, 7.30, 22
■ גל 2: התפרצות - 5, 7.30, 22
■ גל 3: רצח מדרגה ראשונה * 7.30, 22; טפסים בלי הפסקה * 5
■ גל 4: כוונות מיידית * 5, 7.30, 22
■ גל 5: גברים בצד * 5, 7.30, 22
■ זהב 1 (קניון הזהב): חברים לרצח * 5, 7.30, 22
■ זהב 2 (קניון הזהב): רוב רוי * 7.20, 22; ריצ'י ריץ' * 5
■ זהב 3 (קניון הזהב): בזמן שישנת * 5, 7.30, 22
■ חן 1: בזמן שישנת - 5, 7.30, 9.50
■ חן 2: המהירים והמתים - 5, 7.30, 9.50
■ חן 3: כוונות מיידית - 5, 7.30, 9.50
■ חן 4: שמים כחולים - 5, 7.30, 9.50
■ סטאר 1 (קניופלז): המהירים והמתים * 7.30, 22
■ סטאר 2: תותים ושוקולד * 7.30, 22
■ סטאר 3: רוחות של תשוקה * 7.20, 9.50
■ סטאר 4: אשה נחמה לביקור בית * 7.30, 22

רחובות
■ חן 1: בזמן שישנת - 5, 7.30, 9.45
■ חן 2: רצח מדרגה ראשונה * 5, 7.30, 9.50
■ חן 3: חומות של תקווה * 7.30, 22
■ חן 4: סטארגייט - 5.05, 7.30, 9.55

רמת־גן וגבעתיים
■ רב אואזיס 1: סטארגייטס - 5, 7.25, 9.55
■ רב אואזיס 2: המהירים והמתים - 5, 7.30, 9.50
■ רב אואזיס 3: כוונות מיידית * 5, 7.25, 9.55
■ רב גן 1: בזמן שישנת - 5, 7.30, 9.50
■ רב גן 2: נשיקת מוות - 5, 7.30, 9.50
■ רב גן 3: אד ווד - 5, 7.25, 9.55
■ רב גן 4: גברים בצד - 5, 7.25, 9.55

רמת השרון
■ כוכב: התפרצות * 7.10, 9.40

רעננה
■ היכל התרבות מופת: ניחוח הפאפיה הירוקה * ב, ג, ד, ה: 7, 9.30
■ פארק 1: רצח מדרגה ראשונה * 5.30, 7.45, 22
■ פארק 2: בזמן שישנת * 5.30, 7.45, 22
■ פארק 3: נשיקת מוות * 8, 22; כוונות מיידית * 5.30
■ פארק 4: סטארגייט * 5, 7.45, 22
■ פארק 5: חומות של תקווה * 7.30, 22; עוקים קטנים * 5.30

שדרות
■ סינמה 1: אהבה אטומית * 8, 22; ב: 9.15
■ סינמה 2: רוב רוי * 7.30, 22; ב: 9.15

מידע

שקיעת החמה: 19.51
זריחתה מחר: 05.31
פרק יומי: תהילים, קיט (ח־ו)
משנה יומית: נדרים, ד, ה־ד
דף יומי: סנהדרין, ע"ז
הלכה יומית: שו"ע א"ח, קע"ט, ר"ח
פרשת השבוע: חוקת

■ בתי מרקחת
ירושלים: שטראוס א' אבינדורי 3 [illegible]. תל־אביב: בן־יהודה בן יהודה 142 [illegible]; קופ"ח כללית אמסטרדם 7 [illegible]. חיפה והקריות: ארלוזורוב יצחק הנשיא [illegible]; ק.ביאליק 727720, מסדה מסדה 30 [illegible]. חולון בת־ים: אחרון הנשיא 52 [illegible]; מזור חביבה רייק 20 בת־ים [illegible]. רמת־גן: פארמה + השרון שד' ירושלים 23 ר"ג [illegible]. נתניה: קופ"ח כללית רזיאל 8 [illegible]. פתח־תקווה: מיני־פארם שפרינצק 10 ■ 9321067

יחידות לטיפול לב ישראל י.ט.ל.ל. מוקד חירום טל. 03-5757788, 177-0224224 (למקרה חרום)
אומבודסמן ארצי לילדים [illegible]
רפואת שיניים עזרה ראשונה [illegible] 177-0223-773
מ.ג.ט. משפחות נפגעי סמים [illegible]
מרכז סיוע לקרבנות אונס 03-6850041, 04-660111 [illegible]
אליסם טיפול חינם [illegible]
ער"ן עזרה נפשית ראשונה [illegible]
ויצו קו אדום לנשים מוכות 07-376310, 02-6514311 [illegible]
אוזן קשבת הורים וילדים 02-243358, 04-229488 [illegible]
יד ביד אוזן קשבת לחייל [illegible]
אנוש משפחות נפגעי נפש [illegible]
קו פתוח לילדים ולנוער 24 שעות [illegible]
נעמ"ת מניעת אלימות במשפחה [illegible]
איידס חיוג למלחמה באיידס [illegible]
יד שרה [illegible]
פסיכיאטריה וגרונטולוגיה [illegible]
מכון "פסגה" שרות חרום 24 שעות [illegible]
איתורית 6750750 מנוי 2151
האגודה למלחמה בסרטן שרות מידע 03-5717888
קשב מוקדי קשב [illegible]
תרומות דם מוקד ארצי [illegible]

■ אוטובוסים
אגד: 03-5375555; דן: 03-6394444

■ רכבות
מירושלים ● לת"א מרכז: 14.55
מתל־אביב מרכז ● לירושלים: 09.30
מתל־אביב מרכז ● לחיפה: [illegible]
● לנהריה: [illegible]
מחיפה בת־גלים ● לת"א: [illegible]
● לנהריה: [illegible]
מנהריה ● לחיפה ולת"א: [illegible]
מידע נוסף לרכבות בטלפון [illegible]

■ מטוסים
מודיעין נמל התעופה (אנגלית) 03-9731122
זמני נחיתות (עברית) 03-9731111

שרות חירום

המקום	מד"א חירום 101	מכבי־אש חירום 102	משטרה חירום 100
אופקים*	[illegible]	[illegible]	[illegible]
אור־יהודה	[illegible]	[illegible]	[illegible]
אזור	[illegible]	[illegible]	[illegible]
אילת	[illegible]	[illegible]	[illegible]
אריאל	[illegible]	[illegible]	[illegible]
אשדוד*	[illegible]	[illegible]	[illegible]
אשדות/צומת	[illegible]	[illegible]	[illegible]
אשקלון	[illegible]	[illegible]	[illegible]
באר־שבע	[illegible]	[illegible]	[illegible]
בית־שאן*	[illegible]	[illegible]	[illegible]
בית שמש	[illegible]	[illegible]	[illegible]
בני ברק*	[illegible]	[illegible]	[illegible]
בת־ים*	[illegible]	[illegible]	[illegible]
גבעתיים*	[illegible]	[illegible]	[illegible]
גבעת־שמואל*	[illegible]	[illegible]	[illegible]
דימונה	[illegible]	[illegible]	[illegible]
הרצליה*	[illegible]	[illegible]	[illegible]
זכרון־יעקב	[illegible]	[illegible]	[illegible]
חדרה*	[illegible]	[illegible]	[illegible]
חולון*	[illegible]	[illegible]	[illegible]
חיפה*	[illegible]	[illegible]	[illegible]
[illegible]	[illegible]	[illegible]	[illegible]

* במקום יש רחוב מלכ"ר

רדיו

16.05 צבע הכסף עם ענת דוידוב
17.05 חמש אחרי החדשות צבי לידר
18.05 היום הזה חדשות + מוסיקה
19.05 מוקד 100 עם מייק הולר
20.00 מבט לחדשות
20.30 שירים עבריים
23.05 כל היום + מוסיקה
00.05 יומן חצות
00.15 מה יהיה חיליק גוטנטוחברים
01.05 לתוך הלילה עם מנחם גרנית
05.05 אור ראשון

06.06 הכל פתוח
07.05 אוקטן גימל
09.05 בוקר בוקר עם מנחם פרי
10.05 תכנית עשר עם ניר גושן
11.05 נתיבי רובינזון
12.05 אהבה עצמית עם גיל קומר
13.05 לוחש עם שוש עטרי
14.05 חדש חדיש ומחודש
15.00 חולה רדיו עם דידי חררי
16.00 קופסת הלהיטים
17.05 חמש פעמים ביום
18.05 מקום בצמרת מצעד הפזמונים הישראליים עם נועם גילאור
21.05 אמצע הדרך
22.05 שיר לאחותי ד"ש ביום בבקשתך
23.05 ערב בחול עמוק עם ניר גושן

06.00 פוקחים עין עם עמיקם רוטמן
07.00 בוקר טוב ישראל
08.05 מה בוער עם רזי ברקאי
10.05 נכון לעכשיו עם קובי מידן ואברי גלעד
12.50 בילוי היום מדריך יומי
13.00 בצהרי היום יומן חדשות
13.15 מוטל בספק תכנית וודאית עם טל ברמן
15.05 יש עם מי לדבר עם נתי גולן
16.05 ארבע אחה"צ שירים עבריים
17.00 ערב טוב ישראל
18.05 האזנת סתר עם זורי בן־זאב
19.05 שעה קלה על כלכלה
19.30 אוניברסיטה משודרת
20.00 חדשות ערוץ 2
20.30 שידורי המהפכה של שורץ הגדול
22.05 ויטמינים מוסיקה בריאה עם דני קרפל
23.05 עשרים וארבע היום שהיה
24.00 יומן חצות
00.10 ציפורי לילה משוחחות
02.00 לא רוצים לישון

07.05 מדינה בדרך עם נועה ירון
09.05 אוטוסטרדה עם אלי ישראלי
11.05 מזוג אויר עם ארי שמאי
13.05 משהו לדרך עם אורלי יניב
14.05 נוהגת באיפוק עם סיון דורון
15.05 שתיים בשלוש עם יואב קוטנר
16.05 חכם בכביש עם רון לוינטל
18.05 גלגלאה עם לילך ברנע
20.05 מתחת לחגורה
22.05 לילה טוב עם רונית כפיר

08.00 פינת הלכה / שירים עבריים
09.00 חזונות שלי / אבי רט
10.05 הרב בני אלון פינה
11.00 פרופ' עזרא זהר פינה
12.00 7 בערוץ 7 / שירים עבריים
13.00 חדשות ערוץ 7 ויומן הצהרים
14.00 רגע של היסטוריה פינה
15.00 הרב יגאל שפרן: רפואות והלכה
16.00 שעה עם איתן דנציג ואורחיו
17.00 רפואות ילדים פינה
18.00 ח"כ רון נחמן פינה
19.00 מהיומן לפני שעה
20.00 פניני הלכה פינה
21.00 הרב מאגר פינה
21.40 שעור לילה חיים דרוקמן
22.00 שעה טובה עם אבי ראט
23.00 על גבול האור ש.ח.
24.00 חדשות באנגלית
00.15 מוסיקה לתוך הלילה

06.06 שחרית מוסיקלית
09.05 קונצרט בוקר ויוואלדי: סימפוניה ושתי אריות, מתוך האופרה "גריזלדה" ● היידן: סימפוניה מס' 98 ● מנדלסון: קונצ'רטו לכינור ולתזמורת, אופ' 64 ● דבוז'אק: הפתיחה לפסנתר ולכלי קשת, אופ' 81 ● רחמנינוב: סימפוניה מס' 2, אופ' 27
11.57 ניגונת שיר זמורה אמיר
12.00 קלטורקל הכניתו של אפרים [illegible]: [illegible]; מבחר [illegible]
13.00 יומן השבוע
הקל מאמט שטוקר באך: סויטה מס' 1, ריב 1007 ● מה: קונצ'רטו מס' 1 לצ'לו ולתזמורת ● קודאי: סונטה לצ'לו סולו
14.06 הזמן ברחמס: קונצ'רטו לכנור ולתזמורת
15.00 ממדף התקליטיות
16.00 מוסיקה ליום ראשון כריסטופר [illegible] ● באך: קנטטה מס' 170, "שלווה ורוגע" ● ברהמס: 3 מזמורי דת, אופ' 37
18.00 תקליטורים חדשים מביאה [illegible] ● א.ב.דלה [illegible]: סונטה ●
20.05 מאולמי הקונצרטים שלנו הקלטות מפסטיבל ישראל ירושלים 95, "אנסמבל פאך"; [illegible] ● [illegible]
21.45 סיישן סטנדג' כנור / שלו [illegible] ● באך: סונטות מס' 4, 5 ו־6 לכנור ולצ'מבלו
22.57 ניגונת שיר
23.00 צלילים לסיומו של יום

06.06 שירים עבריים
08.05 פותחים באלף
מטען בוקר עם רם תדמור
08.10 עטות לנתנים
08.30 א'־ב' באומנות
משהו שטוב לדעת
08.45 חיבת התורה
09.05 פותחים מיוצעים כספים
09.30 הטיבון הישלמי
09.45 מידע לצרכן עם תמר עמית
10.05 עלדיו עם משה טימור
10.30 אוכל על הדופק
11.05 גיל הזהב עם דנה חררי
11.30 קח־תן קונים מוכרים
11.45 לחפור אבק מספר
12.05 עומות במוקד
14.05 שעה של כיף עם שירים של אז ועכשיו עם צביה בר
14.55 פנות שיר עם אילנה צוקרמן
15.05 בראש צעיר
16.05 אסמנות באלף
17.05 חוגה עם בני חגדל
17.55 קראתי ספר
18.05 הכל מרשת
19.55 פרקי חיים בתנ"ך
20.00 עד סיפור אחד ודי
20.15 תפילה בזמר שירים מסורתיים
21.00 אולפן לילה עם מני פאר
22.00 קטעות במוקד ש.ח.
22.05 דיון בעקבות אולפן לילה

06.30 הבוקר הזה חדשות + מוסיקה
08.05 יומן אחר עוד
חדשות ואורה עם דלית יאירי
10.05 הכל דיבורים עם שלי יחימוביץ
12.05 בתאי היום
14.05 דפי קסם
15.05 יומן חוץ
15.45 עיתונות חוץ יואל רפל

טלוויזיה

דן אקרויד וג'ון הקמן. אחד מבריק, שני מדליק. ערוץ הסרטים, 21.00

בטי דיוויס. הכוכבת. הצגה שנייה, 23.45

08.00 אסכולה סידרת שיחות
08.30 חברה איך תאמר זאת!
08.40 חברת הביצה החריגה
08.50 חבנת הנקרא
09.10 טבע העפרירית
09.25 פרפר נחמד
09.50 פשוט אמרו לא
10.00 קשר משפחתי
10.30 הסטוריה כללית
11.00 אנגלית
11.10 לראות חשבון
11.35 יהדות
12.00 מדעי החיים
12.10 מתמטיקה וקטורים
12.20 מדעים בנק המידע
12.35 צרפתית
12.50 מוסיקה
13.15 הסרט הראשון בא"י
13.30 הקוסם מארץ עוץ
14.00 קוטי קט וחומי
14.15 אוטוטו
14.45 עלילות בבאי
15.00 נאון חדור
17.00 ערב חדש מנחה: אמנון לוי

15.30 צער גידול בנות
16.00 עסקים ש.ח.
16.30 שיחות ברוח

18.00 שער כושר
18.15 הרוכבים הצעירים
19.00 זומביט לנוער
19.30 זומביט לכל
20.00 ערב חדש כיתוביות ברוסית
20.30 קייט ואלי
21.00 ג'יימס גאלווי מארח
21.50 אני לא כזה
22.00 מצה, נקניק וגבינה צהובה

07.00 בוקר טוב ישראל
16.00 זאפ ראשון
17.00 ערב חדש
17.35 פלאי קלעים
18.00 גארפילד
18.15 חדשות באנגלית
18.30 הסטודיו של אמאל וכאמל
19.00 חדשות
19.30 משהו מהסרטים
20.00 מבט + שבשבת
21.00 אולפן לילה
ראו מסגרת המלצה "למה כן"
22.50 לשון המראות
23.30 מהיום למחר
24.00 אגדה של מקום

16.00 מיום ליום
17.00 פרי עץ הדעת סידרה ערבית

18.00 הטור השבועי
19.00 חדשות בערבית
19.30 מיבזק טלכסף
19.35 שירים שאהבנו
20.00 הציוני המינוני סידרת טבע
21.00 מבט לחדשות
21.30 טלכסף מגאזין כלכלה
22.00 קונצרט פופ
23.00 בלשים בלי הפסקה

13.00 קליפים עבריים
13.30 מקום קטן משמרות ש.ח.
14.00 מסע בין כוכבים הדור הבא
15.00 קווין ובנות הדודה
15.30 סקופי
16.00 היפים והאמיצים
17.00 5 עם רפי רשף
17.30 וידיאו חזק מוסיקה 2
18.00 הכל הצגה
18.30 מי הבוס
19.00 משמר המפרץ
20.00 חדשות
20.30 כסף
20.45 פספוסים עם יגאל שילון
21.35 בשידור חי דן שילון מארח
23.00 ויקטור סידרה קומית
23.30 מקום קטן עין כמונים
24.00 חדשות
00.05 מאולם הקונצרטים
00.55 עדות מצולמת
01.45 שיר בלילה

08.00 רוקסנה
09.00 לחיות את החיים
09.45 צעירים חסרי מנוח
10.30 אורחים בסלון תכנית אירוח
11.00 הכל נשאר במשפחה
11.25 טלסטה
12.10 שכנים שכנים דרמה
12.30 פרי מייסון דרמה
13.20 הכדור חוזר לקופר
13.45 הקופסה מוסיקה
14.00 מקום אחר דרמה
14.50 רוקסנה
15.40 נוטס לנדינג דרמה
16.30 שכנים שכנים דרמה
16.50 ספינת האהבה קומדיה
17.45 הקופסה מוסיקה
18.00 לחיות את החיים
18.45 צעירים חסרי מנוח
19.30 שידור מקומי
20.00 טלסטה
20.50 טוטו משפחתי
21.30 מדור
22.00 אי. אר.
22.50 סיפורים מהצד האפל
23.20 עמק הבובות
23.45 אי.אן.ג'י.
00.35 חוק וסדר דרמה
01.25 מחוץ לחוק פעולה

10.30 הבאונטי
12.40 התנגשות
14.30 סאטרדיי נייט לייב
15.00 שתיקות על הכוונות
16.35 חדש בקולנוע
16.45 ניצוצות
18.25 רומן בשחקים
20.45 חדש בקולנוע
21.00 אחד מבריק, שני מדליק
22.35 אני, את ואני
00.05 משחק קטלני
01.40 השוטר ממנהטן פעולה

07.00 גוף בתנועה
16.00 גוף בתנועה
16.30 פוטבול מונדיאל
17.00 מגזין סקי מים
18.00 התעמלות אמנותית
20.00 קיק בוקס
21.00 כדורגל מדרום אמריקה
22.00 כדורגל ספרדי
23.30 הוקי קרח

08.00 להתלבש עם שש
09.00 המחסן של כאילו
09.30 גינת ההפתעות
09.35 בוני הבלש
10.00 יער הפרא
10.35 טי רקס
11.05 אבא חורג אמא חורגת
11.40 צוות לעניין
12.30 הסייח השחור
13.00 המחסן של כאילו
13.30 גינת ההפתעות
13.35 הבתנים
14.00 תיאודור החמור
14.30 המופע של רן וסטימפי

למה כן

אולפן לילה: עתיד הקיבוצים
■ ערוץ 1, 21.00
תוכניתו של מני פאר במישדר מיוחד ומורחב, שיעסוק בשאלת עתידם של הקיבוצים. שידור חי מקבוצת שילר, בהשתתפות חברי קיבוצים שונים בארץ. בתכנית יישמעו הדי הוויכוחים הסוערים שקיימים בכל הקיבוצים הרוצים שינוי, ויכוחים קשים בין הדורות וסיפורים אישיים.

15.05 טי רקס
15.35 פנקי השובבה
16.10 צוות לעניין
17.10 הסייח השחור
17.30 ביל וטד
17.50 מספרים סיפורים
18.00 גינת ההפתעות
18.05 בוני הבלש
18.30 יער הפרא
19.00 המחסן של כאילו

19.30 שלושה בדירה אחת קומדיה
20.00 נשואים פלוס קומדיה
20.30 להתבגר ולהתגבר קומדיה
20.55 אבא חורג אמא חורגת
21.25 חופשי על הבר קומדיה

22.00 וות'רבי
23.45 הכוכבת

06.00 אוניברסיטה פתוחה
12.00 דיסקברי מעבורת החלל
13.40 דיסקברי דרום פראי
14.00 אוניברסיטה פתוחה
16.00 דיסקברי מעבורת החלל
17.40 דיסקברי דרום פראי
18.00 אוניברסיטה פתוחה
20.00 יותר מסיפור מעבר לבראשית
21.00 דיסקברי הישרדות
22.00 דיסקברי מעבר ל־2000
22.45 יותר מסיפור מעבר לבראשית
23.45 אוניברסיטה פתוחה

16.30 תכניות לילדים
17.30 נוות האמונה
18.00 חדשות מקומיות
18.30 מגזין חקלאות
19.00 מגזין משפחה
20.00 חדשות
20.35 ערב טוב מגזין
21.00 סידרה ערבית
22.00 מגזין כלכלי
22.15 פורום העיתונות
23.00 חדשות
23.15 ציפיות

14.00 מצוירים קלאסיים
14.30 משפחת קדמוני סידרה
15.00 סיפורו של כלב סרט
16.30 פאגוול סידרה לילדים
17.00 תכניות בצרפתית
19.15 הרפתקאות סידרה תיעודית
19.25 כותרות החדשות
19.30 היפים והאמיצים אופרת סבון
20.00 תהודה עולמית תעודה
20.30 הבלשים קומית
21.10 סטראטבלייר דרמטית
22.00 חדשות באנגלית
22.25 פעם בחיים סרט
24.00 החדר הנסתר סיפורי אימה
00.30 הפנסיונרים קומית בריטית

14.30 ג'ון אוסטין
15.00 מגע נדע
16.00 סודותיה של משפחה מאושרת
16.30 השדים של דייטון סרט
18.10 כריסטי דרמטית
19.10 48 שעות אקטואליה
20.00 24 שעות CNN מדווח
21.00 כדורסל NBA
23.30 שאלות ותשובות
24.00 השדים של דייטון סרט

צפיית שיא

שעות	ערוץ 1	ערוץ 2	ערוץ 3	סרטים	הצגה שנייה	מדע וטבע	ספורט
20.00	מבט + שבשבת	חדשות	טלסטה	רומן בשחקים		יותר מסיפור מעבר לבראשית	קיק בוקס
20.30		פספוסים יגאל שילון (20.45)	טוטו משפחתי (20.50)	חדש בקולנוע (20.45)			
21.00	אולפן לילה			אחד מבריק, שני מדליק		דיסקברי הישרדות	כדורגל מדרום אמריקה
21.30		דן שילון מארח (21.35)	מדור				
22.00			אי. אר		וות'רבי	דיסקברי מעבר ל־2000	כדורגל ספרדי
22.30	לשון המראות (22.50)		סיפורים מהצד האפל (22.50)	אני, את ואני (22.35)		מעבר לבראשית (22.45)	
23.00		ויקטור	עמק הבובות (23.20)				
23.30	מהיום למחר	מקום קטן עין כמונים	אי.אן.ג'י. (23.45)		הכוכבת (23.45)	אוניברסיטה פתוחה (23.45)	הוקי קרח

ב"ה
כל המשתתף בכנס
(בכיכר מלכי ישראל)
מקבל פני משיח צדקנו

המכללה הטכנולוגית של חיל האוויר
ב-
29.6.95!
הרשמה מסתיימת
03-5693800

היום מצורף מגזין נשים

יום א', כ"ז בסיון תשנ"ה 25.6.95 ■ גליון מס' 14508 שנה מ"ח ■ המחיר 2.50 ש (כולל מע"מ), המחיר באילת 2.15 ש ■ MAARIV מעריב

רבין הורה לשחק להעלות בשיחות את נושא לבנון - בלי לשבש את המו"מ על הגולן

השרים צור ושטרית: לא לנהל מו"מ עם אסד עד שייפסקו ההתקפות ■ הרוג ו־8 פצועים בירי קטיושות ביום ו'

מאת אבינועם בר־יוסף
וחמי שלו

ישראל באחריות להסלמה בדרום לבנון ולירי הקטיושות לעבר אכזיב, אך הבטיח כי ארצו תפעל "בכל יכולתה" להרגעת הרוחות. שיהאבי אמר את הדברים
המשך בעמוד 2 ◄

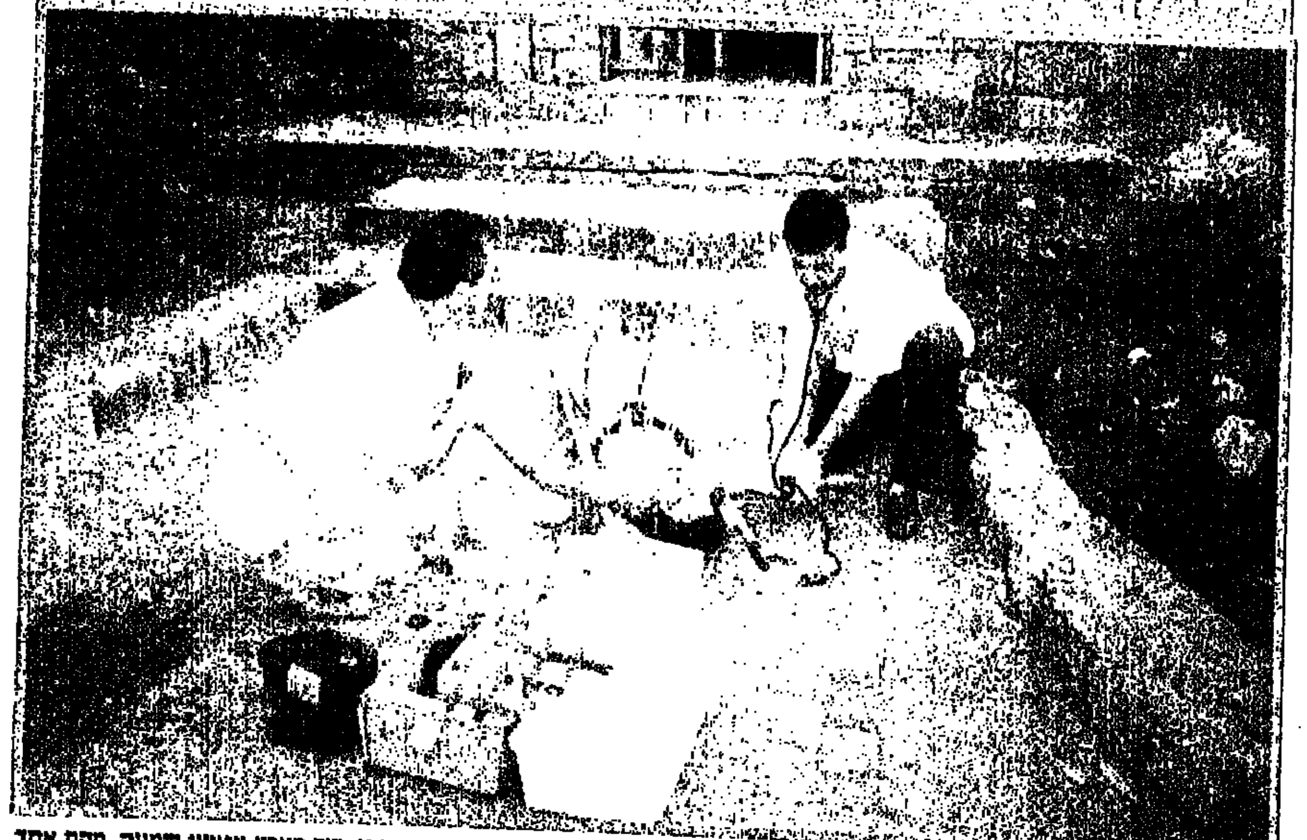
אחד ממצועי התקפת הקטיושות על "מועדון הים התיכון" ("קלאב מד") באכזיב. בהתקפה נהרג טבח צרפתי, דוד מארע ונפצעו שמונה, מהם אחד קשה. צלם מעריב גרי אברמוביץ היה בין אורחי הכפר בעת ההתקפה – וצילם את האירוע ● עמ' 4־7
צילום: גרי אברמוביץ

גל התפרעויות בערי הגדה לקראת 1 ביולי

רבין הורה להאיץ המו"מ עם הפלשתינים ■ אולמרט: אפעל לסגירת האוריינט האוז

מאת חמי שלו

רה אמש למנהלי המשא ומתן עם הפלשתינים להאיץ את הדיונים
המשך בעמוד 2 ◄

כח צה"ל הרג מחבל שחדר מגבול ירדן

מחבל נוסף נלכד ■ סריקות אחר חבר שלישי בחוליה ■ החדירה היתה מצפון לארגמן שבבקעה ■ כוננות בישובים היהודיים; עוצר בכפרים הערבים ■ מאת יוסי לוי; עמוד 8

גופת אביה של הנערה שמתה בחניקה ברמת־גן נמצאה ב'בוידעם' בדירה

מאת שירה אימרגליק ואדר אבישר

במשך יומיים היתה גופתו של מנחם צייטלין מוטלת ב'בוידעם' (ארון קיר עליון) בדירת המשפחה ברמת־גן. המשטרה חיפשה את צייטלין מאז נמצאה בשבוע שעבר בתו שירה, בת 15
המשך בעמוד 2 ◄

שירה צייטלין

המשטרה: פיענחנו את רצח עמית מולכו ז"ל; החשוד הודה במעשה

עמוד 18

נפטר אלוף (מיל.) מאיר זורע - לוחם, ח"כ לשעבר ואב שכול

עמוד 11

בת 16 וחצי החליקה על רולר־בליידס ב־5 בבוקר ונהרגה מפגיעת מכונית

מאת אורי ארזי

בילוי לילי של צעירים, שיצאו להחלקה על 'רולר־בליידס' על כבישים בנתניה הסתיים באורח טראגי: מאיה איטיק בת 16 וחצי – תלמידה מצטיינת שסיימה את כתה י"א בשבוע שעבר – נהרגה ביום שישי ב־5 לפנות בוקר מפגיעת מכונית.
עמוד 24

מאיה איטיק ז"ל

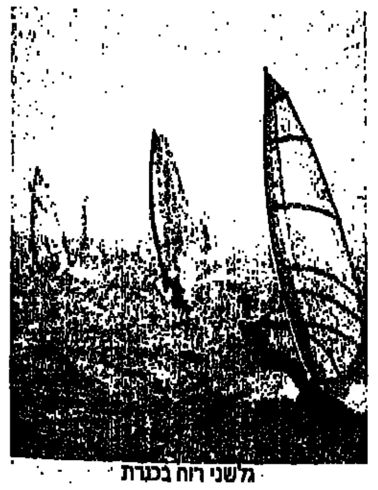
גלשני רוח בכנרת

חגיגת שיט בכנרת

תענוגות מינרלים בחמי טבריה

שעשועי מים בחופי טבריה

שיט קייקים בירדן

זוכים יום יום:
אירוח במלונות טבריה,
ארוחות זוגיות במסעדות הטובות בעיר,
כרטיסי כניסה לאתרי בילוי ונופש.
ועוד ועוד......

זהו את האתר וזכו בפרסים
הרכב מהאותיות את שם האתר שבתמונה
למון הוידיל נאי

כל יום מתפרסמת במעריב חידה. פתרת? צלצל לטלכלל ומסור את התשובה ואת פרטיך האישיים.
כל יום יעלו בגורל 10 זוכים, מקרב כל הפותרים נכונה באותו יום.
מכונית פיג'ו 306 SL כולל מזגן מקורי וכרית אויר תוגרל בסוף המבצע, בין כל הנופשים באחד ממלונות טבריה המשתתפים במבצע (בהתאם לתקנון).
עכשיו... רוץ לפתור את החידה היומית!

הזמן עוד היום נופש:
בכל מלונות טבריה ואצל סוכני הנסיעות ברחבי הארץ.
למידע בדבר רשימת המלונות המשתתפים במבצע פנו ללישכת המודיעין לתייר: 06-725666

ההשתתפות והפרסים הם בהתאם לתקנון המבצע. את התקנון ניתן להשיג במשרדי המרכז לתיירות נופש ומרפא-עיריית טבריה, מלונות טבריה ובחברת הפרסום. ההשתתפות במבצע אסורה על עובדי המרכז לתיירות נופש ומרפא-עיריית טבריה, עובדי מלונות טבריה, פרסום שמעוני פינקלשטין ובני משפחותיהם. המבצע יסתיים ביום 1/10/95. הגרלת המכונית תערך ביום 18/10/95 בפיקוח עו"ד בן-חמו יעקב, מטעם המרכז לתיירות נופש ומרפא-עיריית טבריה ותוצאותיה יפורסמו במעריב.

"אסד מכה בנו בקטיושות - והמו"מ נמשך"

ארה"ב מצפה ששיחות הרמטכ"לים השבוע יובילו להידברות ישירה

ואילו בירושלים לא צופים פריצת דרך ■ הרמטכ"ל שחק יצא אמש לוושינגטון

מאת אבינועם בר־יוסף
סופר מעריב בוושינגטון
חמי שלו ויוסי לוי

ארה"ב מצפה שבשיחות הרמטכ"לים שייפתחו מחרתיים יישבר הקרח בין הצדדים ויונח יסוד להידברות ישירה ביניהם. בוושינגטון מקווים שההידברות הישירה תתקיים במריכו שיחל בוושינגטון באמצע יולי, בהשתתפות משלחות קצינים משני הצדדים בדרג של אלופים.

"זוהי רק ההתחלה של מו"מ קשה וקשוח. זה לא הסוף. ואולם אנו משוכנעים ששני הצדדים באים עם כוונות רציניות ומתוך הכרה שהם מעוניינים להגיע להסדר" – אמר אתמול למעריב מקור אמריקני בכיר.

ואילו בירושלים מסרו אמש גורמים מדיניים כי לא צפויה פריצת דרך או התקדמות משמעותית בשיחות הרמטכ"לים. השיחות נועדו, בראש ובראשונה, להצגת עמדותיהם של שני הצדדים בקשר לסידורי הביטחון שישררו כאשר ייכון שלום, ולהכנת סדרי יום לשיחות הקצינים במחצית יולי.

השיחות ייפתחו ביום שלישי אחר הצהריים, לאחר ארוחת צהריים בה יארח כריסטופר את הצוות הישראלי. הן יסתיימו ביום חמישי אחר הצהריים, לאחר פגישה בה יתארחו הרמטכ"לים שחק ושיהאבי אצל הנשיא קלינטון בבית הלבן.

רא"ל שחק יצא אמש לוושינגטון בלווית מזכירו הצבאי של ראש הממשלה, האלוף דני יתום, ותת־אלוף צבי שטאובר מאגף התכנון במטכ"ל. בפגישות הרמטכ"לים, שיחלו ביום שלישי, ישתתפו ארבעה אנשים מכל צד, כאשר השגרירים בוושינגטון, איתמר רבינוביץ' וואליד מועלם, משלימים את הפורום המתדיין.

בוושינגטון הובעה אתמול אכזבה מהעובדה שהסורים מסרבים לקיים מפגש פומבי בנוכחות התקשורת, בניגוד לציפיות שהיו בעקבות סיורו האחרון של כריסטופר במזרח התיכון.

בכיר איראני הביע סיפוק מתהליך השלום

מאת חמי שלו ושפי גבאי

למשרד החוץ הגיע בסוף השבוע דיווח מעודי עניין על שיחותיו של סגן שר החוץ האיראני בוינה, לפיו הביע הפקיד האיראני דעות מתונות וחיוביות על המשא ומתן בין ישראל לסוריה.

בדיווח לא נמסרו פרטים מדוייקים, אך נאמר כי האיראני הביע סיפוק מסויים מההתקדמות שחלה לאחרונה במשא ומתן בין שתי המדינות ומסיכויי המשא ומתן בהמשך.

בתוך כך, הגיעה שלשום לטהראן משלחת מדינית סורית גדולה בראשות עבד אל־חלים חדאם ושר החוץ פארוק א־שרע, בניסיון להרגיע את הרוחות של הצמרת האיראנית עקב הידיעות על הסכם סורי־ישראלי קרוב.

פקיד סורי בכיר אמר, כי חדאם וא־שרע מתמקדים בשיחותיהם בטהראן בהתפתחויות האחרונות בתהליך השלום, באפשרות החזרת הגולן לסוריה ובנושאים אחרים של שיתוף פעולה כלכלי. הם גם דנים באפשרות של נסיגה ישראלית מדרום לבנון ובמלחמת ההתשה הנוכחית של חיזבאללה נגד ישראל. השניים גם צפויים להרגיע בפני הצמרת האיראנית את חשיבותן של שיחות הרמטכ"לים בוושינגטון.

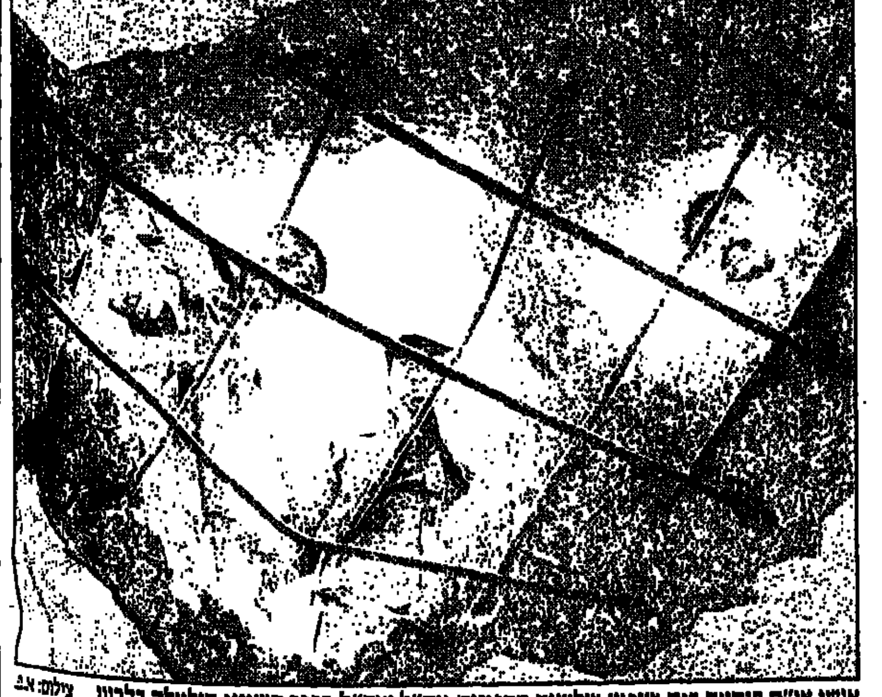

אנשי או"ם בוחנים בית שנפגע שלשום מהפגזות צה"ל וצד"ל בכפר השיעי קוליילה בלבנון. צילום: א.פ.

לבנון נערכת לשיחות בטחוניות עם ישראל

מאת חמי שלו

לבנון נערכת לשיחות ביטחוניות עם ישראל, ולדעת גורמים אמריקניים אלה עשויות להתחיל עוד במהלך הקיץ, במידה ותושג התקדמות בשיחות הרמטכ"לים בין ישראל לסוריה.

מדיווח שהגיע אתמול לירושלים עולה, כי שר החוץ הלבנוני, פאיז בואיז, אמר בשבוע שעבר לסגן שר החוץ האמריקני, רוברט פלטרו, כי אפשר למעשה להודיע לישראל ולסוריה על נכונותה של לבנון לפתוח בשיחות בנושאי ביטחון. בואיז אמר, כי העלה את הנושא כבר בפני שר החוץ הסורי, פארוק א־שרע, וזה לא הגיב, אף כי, ציין בואיז, "שפת גופו היתה חיובית".

פלטרו השיב לבואיז כי לבנון, ולא ארה"ב, היא שצריכה להודיע לדמשק על רצונה לפתוח בשיחות עם ישראל, אך הוא הוסיף כי ישראל עצמה "תהיה מעוניינת ביותר" בשיחות כאלה.

הלחץ הלבנוני להצטרף לשיחות בא לידי ביטוי גם בעיתונות המקומית, שם דווח בימים האחרונים על הכנות משרד החוץ הלבנוני לשיחות. לפי סוכנות הידיעות המזרח תיכונית, ההכנות מתמקדות בחמישה תחומים: הגבול הבינלאומי, שטחים מפורזים, יכולתו של צבא לבנון לשלוט בדרום לבנון, הצבת כוחות בינלאומיים ומעמדם של הכוחות האיסלאמיים במסגרת הסדר עם ישראל. עוד עולה מהדיווחים, כי לבנון מקבלת באופן עקרוני את תביעת ישראל כי הנסיגה מדרום לבנון תארך שישה חודשים לפחות.

יו"ר הנהלת מרצ, חנן ארז, קרא לשרי מרצ להעלות ברחיפות בישיבת הממשלה הקרובה, את חוסר יכולתה של לבנון למנוע ירי קטיושות על הגליל.

המשך מעמוד 1

גופתו

ותצי, ללא רוח חיים, כאשר אזיקון כרוך לצווארה – אך לא חיפשה בארונות בדירה עצמה. ביום ששי נמצאה גופת האב ע"י בנו, אורי. המשטרה מעריכה, כי האב התאבד – והחוקרים מדגישים כי עדיין לא ברור אם שירה התאבדה או נרצחה על ידי האב.

האב נמצא כאשר קליע אקדח בראשו וסביב צווארו אזיקון זהה לזה שנמצא על בתו. בכיסו נמצא מכתב המסביר את התאבדותו, אך אינו שופך אור על מותה של שירה. במכתב עורך האב חשבון נפש נוקב עם כל אחד מבני המשפחה וטוען כי התאבד בגלל היאוש שבו היה שרוי לאחרונה והדיכאון שלו אחרי־אים בני הבית שנטו לצדד עם אם המשפחה בסכסוך בין ההורים.

נמסר כי כל בני המשפחה ייחקרו מחר במכונת־אמת.

דיווח נרחב בעמודים 12־13

המשך מעמוד 1

גל

במאמץ של הרגע האחרון להשיג הסכם, ולו חלקי, לפני תאריך היעד של ה־1 ביולי.

בדיון שקיים אמש בביתו סוכם ששר החוץ שמעון פרס יפגש השבוע עם יאסר ערפאת.

אם לא יושג הסכם בכל הנראה יוחלט על שחרור מאות אסירים פלשתינאים, ובמקביל תעביר ישראל לידי הרשות הפלשתינית סמכויות אזרחיות נוספות בשטחים. כמו כן תחתור ישראל להשגת הצהרה מוסכמת עם הפלשתינים על הכוונה להגיע להסכם בהקדם.

ברחבי הגדה המערבית – ואף בירושלים מול האוריינט האוז – היו בסוף השבוע שורה של הפגנות אלימות של פלשתינים.

בעקבות האירועים בירושלים הודיע ראש העירייה אהוד אולמרט כי יפעל לסגירת האוריינט האוז.

עמ' 8־9

המשך מעמוד 1

הרמטכ"ל

בעקבות ביקורת שהשמיעו האמריקנים על כך שסוריה לא מנצלת את השפעתה על החיזבאללה, ולאחר שיחת טלפון שקיים שלשום שר החוץ וורן כריסטופר עם עמיתו הסורי, פארוק א־שרע. בוושינגטון גובר החשש, כי הנשיא אסד מתכוון להשתמש בחיזבאללה כקלף נגד ישראל במהלך המו"מ.

שיהאבי הגיע לוושינגטון לקראת השיחות עם הרמטכ"ל אמנון שחק, שייפתחו מחרתיים בערב. מקורות אמריקניים מסרו, כי ארצות־הברית תובעת מסוריה להציג לראשונה עמדה מגובשת לגבי צרכי הביטחון שלה. מקור אמריקני בכיר מסר למעריב, בעקבות הפגישה הראשונה שקיימו ראשי המימשל עם שיהאבי: "זוהי רק ההתחלה של משא ומתן קשה וקשוח. זה לא הסוף. ואולם אנו משוכנעים ששני הצדדים באים עם כוונות רציניות ובהכרה שהם מעוניינים להגיע להסדר".

הרמטכ"ל שחק מגיע הבוקר לוושינגטון.

ראש הממשלה יצחק רבין הנחה את הרמטכ"ל ליפקין שחק להעלות בפני עמיתו הסורי את הטרור מלבנון, אך לא להפוך נושא זה לעניין עיקרי בשיחות, שיטיל צל על הדיונים על הסדרי הביטחון בין ישראל לסוריה.

הממשלה תשמע היום סקירות ביטחוניות על תקרית הקטיושות ועל המצב בדרום לבנון. כמה שרים מתכוונים לתבוע, בניגוד לעמדתו של ראש הממשלה, כי ישראל תקפיא מיד את העניין הלבנוני במוקד השיחות הצבאיות עם הרמטכ"ל הסורי.

השרים שמעון שטרית ויעקב צור דרשו אתמול להפסיק לחלוטין את השיחות עם סוריה, כל עוד נמשכות התקפות הטרור מלבנון.

מעריב
עורך ראשי ויו"ר מועצת המנהלים: עופר נמרודי
עורך: יעקב ארז
סגן עורך: אמנון רבי
ראש מערכת החדשות: עמוס רגב
עורך מוסף שבת: אבי בטלהיים
משנה בכיר למנכ"ל: עמוס יעקבי
משנה למנכ"ל: רוני קליינפלד
סמנכ"ל: אייל קן
מייסד ועורך: ד"ר עזריאל קרליבך ז"ל
תל־אביב: מערכת, הנהלה, מודעות, דפוס: בית מעריב, רח' קרליבך 2 (מיקוד 67132), ת.ד. 20010 (מיקוד 61200) טל' 03-5632111. פקס: 03-5610614. מח' מנויים 177-022-4789.
ירושלים: המערכת: רח' הלל 14 (מיקוד 94581), טל' 02-251151/2/3. פקס: 02-249652 מודעות: רח' הלל 14, טל' 02-251151. מרכז הפצה: טל' 02-383159.
חיפה: רח' הנביאים 29 (מיקוד 33104), טל' 04-674674, פקס: 04-679184. מודעות: רח' הנביאים 32, טל' 04-673254. הפצה: רח' בן יהודה 29, טל' 04-510687, 04-523689.
באר־שבע: מערכת ומודעות: רח' קק"ל 105, טל' 07-237553, רב קווי. פקס: 07-271289.
אין המערכת אחראית לתוכן המודעות ואינה מחזירה כתבי יד.
כל הזכויות שמורות למעריב © 1995

שרים דורשים להפסיק את המו"מ עם סוריה עד שייפסקו הקטיושות ■ יו"ר הליכוד: "מו"מ לשלום לא יתנהל כל עוד ישנים ילדי הצפון במקלטים" ■ רבין הורה לרמטכ"ל לדון בנושא עם עמיתו הסורי – אך לא בדרך שתפגע בהמשך המו"מ

מאת חמי שלו, טל שחף, מנחם רהט ואורי בינדר

ראש הממשלה יצחק רבין הנחה את הרמטכ"ל, רב אלוף אמנון שחק, להעלות בפני עמיתו הסורי חיכמאת שיהאבי את בעיית הטרור הלבנוני – אך בשום פנים ואופן לא להפוך נושא זה לעניין עיקרי, שיטיל צל על הדיונים על הסדרי הביטחון בין ישראל לסוריה.

אלא בסוף השבוע נשמעו בישראל קולות, ביניהם בתוך הממשלה, הקוראים לרבין לדרוש מאסד להפסיק את ירי הקטיושות וההתקפות של חיזבאללה על צה"ל כתנאי להמשך המו"מ על הגולן.

השר צור: "נשיא סוריה חושב שעל ידי פעולות טרור הוא יצליח ללחוץ את ישראל במשא ומתן ולהגיע להישגים. עלינו להבהיר לו את טעותו"

השר שמעון שטרית דרש להפסיק לחלוטין את השיחות עם סוריה: "לא יכול להיות שבגליל יפלו קטיושות ובוושינגטון ימשכו שיחות השלום. אסד אומר שביכולתו למנוע ירי קטיושות? אז שיעשה את זה. אמרתי שאסור לתת בידי החיזבאללה זכות וטו על תהליך השלום, אבל התזה הזאת לא הצליחה. לא נסכים שאסד יכה בנו חמש פעמים בחודש בירי קטיושות לגליל, ובאותו זמן ננהל איתו שיחות בוושינגטון".

שר הקליטה, יעקב צור, קרא גם הוא להפסיק את השיחות עם הסורים. לדברי השר צור, על סוריה להבין שפעולות טרור יפגעו במו"מ, ויש להבהיר לסורים שישראל רואה בהם אחראית לשמירה על השקט בגבול הצפון. "הדעה בדמשק הינה, כפי הנראה הפוכה, ונשיא סוריה חושב שעל ידי פעולות טרור הוא יצליח ללחוץ את ישראל במשא ומתן ולהגיע להישגים. עלינו להבהיר לו את טעותו", אמר.

גם ראשי המשמרת הצעירה של העבודה פנו לראש הממשלה ודרשו ממנו להעביר מסר לנשיא סוריה, לפיו ישראל לא תסכים להמשיך את המשא ומתן על הגולן תחת לחץ סורי עקיף בלבנון.

יו"ר הליכוד, ח"כ בנימין נתניהו, קרא לממשלה להורות לרמטכ"ל לדון עם עמיתו הסורי בהפסקת הטרור בלבנון, הנשלט על ידי סוריה, כתנאי מוקדם לכל מו"מ מדיני בין ירושלים לדמשק. "על סוריה לדעת לבחור בין שלום לבין טרור, ומו"מ לשלום לא יתנהל כל עוד ישנים ילדי הצפון במקלטים", אמר נתניהו.

יו"ר הלשכה המדינית של הליכוד, ח"כ אליהו בן־אלישר, אמר כי הלישכה תדרוש מהממשלה להקפיא את השיחות המדיניות עם סוריה, מכיוון שסוריה מפעילה את טרור החיזבאללה נגד תושבי הגליל. "על הממשלה לחדול מלהתרפס ולהתחנף בפני סוריה," קבע בן־אלישר.

יו"ר מזכירות הליכוד, ח"כ יהושע מצא, אמר: "שיגור הקטיושות הוא ניסיון סורי נוסף לתבוע מישראל ויתורים נוספים. סוריה מנצלת את החיפזון של הממשלה וחולשתה, כדי לתבוע ויתורים אלה."

■ מסרים מוושינגטון

בסוף השבוע העבירה ארה"ב לסוריה שלושה מסרים שנועדו להביע את דאגתן של וושינגטון וירושלים מההסלמה בדרום לבנון, ומהחשש שאירועים אלה ישפיעו לרעה על שיחות הרמטכ"לים, שייפתחו ביום שלישי.

המסרים הועברו בשיחת טלפון בין שר החוץ האמריקני וורן כריסטופר עם עמיתו הסורי פארוק א־שרע; בארוחת צהריים שקיים כריסטופר עם הרמטכ"ל הסורי חיכמאת שיהאבי; ובמסר נפרד שהועבר מבכירים במשרד החוץ לשגריר סוריה בוושינגטון, ואליד מועלם. רבין עצמו העלה את הנושא בפגישה שקיים ביום שישי עם שגריר ארה"ב בישראל, מרטין אינדיק.

■ "יעשו כמיטב יכולתם"

הסורים השיבו במיגוון טענות, ובכלל זה האשמת ישראל בהפצצות בעומק לבנון, בניגוד להבנות "מבצע דין וחשבון", וכן בטענה שלבנון היא מדינה עצמאית, ויש לפנות לממשלתה כדי להביא להפסקת פעילות החיזבאללה. למרות זאת, הבטיחו הסורים "לעשות כמיטב יכולתם" כדי שהמצב בדרום לבנון לא יידרדר הלאה.

בהכנת הידיעה השתתפה דליה מזורי

האלוף לוין באתר פגיעת הקטיושות שלשום. סירב לענות אם ידי צה"ל כבולות. צילום: רוני שיצר

רבין דרש מהרמטכ"ל לרסן את אנשי צד"ל

גורמים מדיניים: ייתכן שצד"ל מחמם את הגיזרה בכוונה

מאת חמי שלו, יוסי לוי ודוד ליפקין

ראש הממשלה יצחק רבין דורש מצה"ל לרסן את צד"ל ולהימנע מירי העלול לפגוע באוכלוסיה אזרחית. בפגישה שקיים שלשום עם הרמטכ"ל האשים רבין את צבא דרום לבנון כי "איננו מדוייק" בהפגזות על כפרי השיעים, ובכך ניתן לחיזבאללה תירוץ להפגיז יישובים בגליל.

גורמים מדיניים בכירים מסרו בעקבות הישיבה, כי יש חשד שצד"ל, בדומה לחיזבאללה, מנסה בכוונה תחילה לחמם את הגיזרה הלבנונית ובכך לשגר מסר לירושלים, כי יש לקחת גם אותו בחשבון בהסדרים העתידיים עם סוריה.

בטקס בקיסריה שלשום אמר רבין, כי בדיונים עם המערכות הנוגעות בדבר, הוחלט שיינקטו צעדים שיאפשרו מניעת עילות – והוא חזר והדגיש "מניעת עילות" – לגורמי החיזבאללה לירות קטיושות לעבר היישובים בגליל.

■ סירב לענות

אלוף פיקוד הצפון עמירם לוין סירב שלשום לענות לשאלה אם ידיו של הצבא כבולות בפעולותיו בלבנון. האלוף לוין הזהיר, כי החיזבאללה ימיט אסון על תושבי הכפרים שהוא פועל מקרבם.

פרשנות
אלכס פישמן

רבין דוחה את ההחלטה

ביום שישי בבוקר, מיד לאחר ירי הקטיושות על אזור נהריה, קבע רבין מדיניות ביטחונית תקיפה: הוא החליט בינתיים שלא להחליט על שום דבר חדש.

אמנם הוא הורה לאלוף פיקוד הצפון להכין לאישורו תוכניות להתמודדות מול התופעה המדאיגה של ירי הקטיושות התכוף על ישובי הגליל. אבל לנוסחה הזו של: "לכו תכינו תוכניות ואחר כך נדבר" יש בהיסטוריה של קו הצפון זקן ארוך. הרבה לא יוצא ממנה, והיא באה לרצות לחצים המגיעים מכיוון הצבא, בעיקר מפיקוד הצפון.

ראש הממשלה לא יכול להתעלם מן ההידרדרות ההולכת ומתרחבת במערכת ה"הבנות" שיש לנו עם החיזבאללה והסורים. מה גם שבצה"ל מאמינים, כי הירי התכוף של הקטיושות הוא רק מנה מקדימה למה שמכין החיזבאללה בהמשך, כחלק מן ההתלהטות של אירגון זה נוכח ההסדרים המדיניים מול הסורים. מדברים על הסלמה חריפה, כולל מתאבדים ומכוניות תופת.

אבל ראש הממשלה גם שולח היום את הרמטכ"ל לוושינגטון לשיחות עם הסורים, והסלמה בלבנון לא בדיוק תתרום לאווירה הנחוצה להצלחת השיחות האלה. ולכן הוא שולח את הצבא לשחרר את עודפי היצירתיות שלו בהכנת תוכניות מיבצעיות, כולל הוראה לרסן את הצד"לניקים, ומקווה שבמקביל השיג מזכיר המדינה כריסטופר ביום שישי, באמצעות הסורים, קצת שקט בדרום לבנון, לפחות לכמה ימים. עד שיירגעו הרוחות, והלהט המבצעי יחזור למימדיו הטבעיים.

ביום שישי היה ראש הממשלה מאוד מרוגז על החיזבאללה, על צד"ל, ובעיקר על הפרטנר הסורי שלא מוכן לתרום לטיהור האווירה לקראת שיחות הרמטכ"לים בוושינגטון. הוא אישר לצבא להמשיך לפעול בדרום לבנון במסגרת מדיניות הפעילות היזומה הנוכחית. אולי כמה עקיצות בכיוון הפרטנר הסורי האדיש, אבל לא מעבר לזה. זה אפילו לא אור ירקרק לצבא.

לאירגון החיזבאללה, לעומת זאת, יש אור ירוק סורי לשמור את דרום לבנון בדרגת חום מסויימת. יתרה מזאת, בחודשים האחרונים ביצע החיזבאללה סידרה של פעולות, כולל כמה ממטחי הקטיושות, מבלי לקבל, כבעבר, אישור מן הסורים. אם שוב ידבר החיזבאללה בימים הקרובים בקטיושות – יהיה קשה לרבין, למרות השיחות, להמוק מהחלטה.

מעריב
קטיושות על קלאב-מד

הטילים פגעו ישירות בכפר הנופש

הקטיושות פגעו בשני בונגלוס בכפר הנופש ■ עובד צרפתי נהרג ו־8 נופשים נפצעו ■ טילים פגעו גם בשני קיבוצים ■ שניים נפגעו קל ■ חיזבאללה: זו תגובה על הרג האשה מכפר שקרא ■ ראשי היישובים: לא רוצים להיות בני ערובה

מאת אבי אשכנזי ויהודה גורן

בוקר יום שישי בגליל המערבי. לכאורה בוקר רגיל, לאחר לילה שקט. רבים מהתושבים עדיין ישנים בבתיהם. חקלאים ופועלים מתכוננים לצאת למטעים ולשדות החיטה. אחרים, עושים את דרכם למקומות עבודתם במפעלי האיזור. בבתי המלון ובכפרי הנופש התפוסה מלאה.

את השלווה הזו חתכו בשעה 6:10, שריקות טילי הקטיושה. הטילים נוחתים בפגיעה ישירה בשני בונגלוס בקלאב־מד, כפר הנופש הצרפתי באכזיב. אזרח צרפתי, דוד מארץ בן 24, העובד כקצב במטבח הכפר, נהרג במקום. עוד שמונה מהנופשים בכפר, רובם תיירים מצרפת וספרד, נפגעים מרסיסי הקטיושה. טילים נוספים פוגעים בשני קיבוצים בגליל המערבי. אחד הטילים פגע פגיעה ישירה בחצר בית בו לנה צעירה. למרבה המזל היא נפגעה קלות בלבד.

לתושבי הצפון לא ניתנה כל התראה על הירי, למרות שיום קודם לכן נהרגה אשה לבנונית בכפר שקרא כתוצאה מירי של צה"ל וצד"ל. לשאלה מדוע לא הורה הפיקוד כבר ביום חמישי על כוננות קטיושות, ענה דובר צה"ל בפיקוד צפון: "צה"ל עושה כל הפעולות הנדרשות בהתאם להערכות מצב מבצעיות ושיקולי מפקדים".

■ למצוא "פטנט"

ליד פורום ראשי ישובי קו העימות בצפון יוסי עלדרבוג ממטולה כינס שלשום את הפורום לישיבת חירום בלשכתו של ראש מועצת מעלות־תרשיחא ח"כ שלמה בוחבוט. ראשי הישובים טענו כי לא יתכן שתושבי הצפון ישמשו מדי שבוע־שבועיים בני ערובה בידי אנשי חיזבאללה. הם תבעו מהממשלה ומצה"ל למצוא "פטנט" שיפסיק את התופעה.

עלדרבוג סיפר אמש, כי ביום חמישי בלילה טילפנו אליו מההגנה המרחבית והורו לו הוראה להתקשר דחוף. "בשעה 8 לפנות בוקר שבתי למטולה מת"א, התקשרתי להגנה המרחבית והודיעו לי על מה שאירע בכפר שקרא. לא ניתנו לי שום הנחיות ושום הוראות. קורה ויש לעתים טעויות, העובדות הן שביום שישי בבוקר נפלו קטיושות בצפון ומצאו את הנפגעים כשהם שוכבים במיטותיהם ולא במקלטים מוגנים".

דובר של החיזבאללה בביירות אישר ביום שישי, כי אנשי הארגון הם ששיגרו את הקטיושות לעבר הגליל המערבי בתגובה להריגת האשה מכפר שקרא. בעקבות ירי הקטיושות, הפגיזו אתמול תותחי צה"ל לפחות שלושה כפרים לבנונים, כך מסרו מקורות ביטחוניים בדרום לבנון. גם מטוס של חיל האוויר שילח טיל אחד לבית המשמש כנראה את חיזבאללה ליד נבטיה. המקורות מסרו עוד, כי יחידה של צד"ל חדרה לכפר סוג'וד הנטוש, סרקה את בתיו בירי עז ופוצצה בית שממנו נורתה אש כמעט קבועה לעבר מוצב של צד"ל.

■ "שמעתי פיצוצים"

וכחוזרה לקלאב־מד באכזיב. יותר מ־300 נופשים ואנשי צוות שהו בלילה שבין חמישי לשישי בכפר הנופש. לכפר הגיעו במהירות שמונה אמבולנסים של מד"א וכוח משטרה, בפיקודו של סגן מפקד המחוז הצפוני, תנ"ך רמי רהב.

"ישנתי בבונגלו, פתאום שמעתי פיצוצים, חשבתי שזה זיקוקים. האמנתי שהם מעירים אותנו בצורה כזו, כחלק מהכיף. יצאתי החוצה וראיתי שזה היה פצצות, צעקתי לחבר שלי שזה פצצות. היה הרבה אבק ובלגן", משחזרת גלית ארז בת 18, נופשת בכפר הנופש.

שני הבונגולסים, שספגו פגיעה ישירה, נהרסו כליל. לידם, היו מוטלים הפצועים, חלקם בבגדי ים ובגופיות טריקו, גונחים מכאבים. חובשי מד"א מתרוצצים ומעניקים טיפול ראשוני. מיד אחר־כך, מפונים הפצועים לבית החולים בנהריה.

אחד הפצועים, זורי ארבה, תייר מצרפת בן 20, מוגדר פצוע קשה. הוא סובל מפגיעה בבטן, בגב ובגפים התחתונות. ארבה ועוד שניים מהפצועים מנותחים במהלך השכת. שלושה פצועים אחרים שוחררו בתום הטיפול בחדר המיון.

לבד מכפר הנופש באכזיב, נפגעו בהפגזת הקטיושות גם שני קיבוצים. אחד הטילים פגע במרכז איזור המגורים באחד הקיבוצים וגרם לנזקים כבדים ברכוש. שני בני אדם, חברת קיבוץ ועובד חוץ, נפגעו קל.

■ "בום חזק"

"אני ממש ראיתי את המוות מול העינים. היה בום חזק, התעוררתי וצעקתי אמאל'ה, הייתי בטוחה שאני הולכת למות. היו ניצוצות והכל עף בבית. המסגרות של התריסים נעקרו והכל נהרס. צרחתי לעזרה, ופרצתי בבכי", שיחזרה אסנת, חברת הקיבוץ, את אשר אירע בעת נפילת הקטיושה.

נורית, בת 23, ישנה במיטתה כשטיל הקטיושה התפוצץ פחות ממטר מחלון ביתה. "שמעתי בום חזק, היה ברק גדול, כל הזכוכיות התנפצו על המיטה שלי, נפצעתי בבטן, הפיג'מה שלי התחילה להישרף, זה היה מאוד מפחיד. בכיתי ורצתי החוצה עם הפיג'מה השרופה".

טיל אחר נפל באחד הצמתים המרכזים בגליל המערבי. הטיל נחת במרכז הצומת וגרם למכתש. בעת נפילת הטיל לא היתה תנועה של כלי רכב בצומת.

ראש הממשלה יצחק רבין, שיגר לצפון את מנכ"ל משרדו, צבי אלדרוטי ואת יועצו, נח כנרתי. השניים הגיעו לאתרים בהם נפלו הטילים ובחנו מקרוב את הנזקים.

שעה קלה אחר כך הגיע שר התיירות עוזי ברעם ודקות אחר כך הגיע גם אלוף פיקוד הצפון, עמירם לוין. השנים מסיירים בכפר הנופש שנפגע. "החיזבאללה לוחץ בכל יכולתו. אם החיזבאללה חושב שיוכל להביא אסון על איזורנו, אני משוכנע שבסופו של דבר שהוא יביא אסון על אותם אורחים לבנוניים", אמר האלוף לוין. "נחפש ונמצא תשובה הולמת לבעיה. אין פתרון במטה של קסם".

השתתף בהכנת הידיעה: שמי גבאי

אחת הביקתות בכפר הנופש לאחר הפגזת הקטיושות
צילם: גרי אברמוביץ

כמו בסרט על ויאטנם

גרי אברמוביץ / עדות ראיה

התעוררנו, אשתי ואני, לקול שריקות ופיצוצים. יום שישי, 6 בבוקר - עדיין מסוחררים ממסיבת הריקודים שנערכה ערב לפני כן. האינסטינקט הראשון היה להתחבא מתחת למיטה.

הדקות הקצרות נראו כשעות. בשלב כלשהו, זחלנו החוצה ויצאנו בריצה מביקתת הקש. האור החזק היכה בפנינו וריח העשן הסמיך, שהיתמר מבעד לעצים, הזכיר לי תמונה מתוך סרט על מלחמת ויאטנם. זרם היסטרי של אנשים מבוהלים, חלקם בלבוש מינימלי, רץ לכיוון המיקלט ונבלע בתוכו.

אנשי הצוות בכפר, רובם אורחים זרים, פעלו בצורה אוטומטית. למרות שניכר שהיו תחת הלם, הם הצליחו להרגיע את הנופשים.

רק כשהייתי בטוח שאשתי, הורי ושאר בני משפחתי, נכנסו למיקלט, רצתי חזרה אל הביקתה ולקחתי את מכשיר הטלפון והמצלמה.

שקט מאיים שרר ברחבי הכפר. קשה היה שלא להבחין בעשן השחור ובכתמי הדם של הפצועים, שרוכזו בזה אחר זה ברחבת המירפאה. המראה הזכיר לי פיגועים אחרים, שסיקרתי במהלך שנות עבודתי כצלם חדשות. אבל זו היתה הפעם הראשונה, שאני עצמי הייתי בתוך האירוע. המחשבה על כך העבירה רעד בכל גופי.

אנשי הביטחון לא יכלו לקלוט מדוע אני מתעקש לצלם ולא נכנס למיקלט. אבל ידעתי שאני חייב להנציח את הזוועה.

חזרתי למיקלט וגיליתי שוב, שאנחנו הישראלים, במצבים קשים, מלוכדים. הנופשים, רובם בשיער סתור, חצי מנומנמים, ישבו בשקט כשאנשי צוות הכפר חילקו להם שתיה קלה, פרסו מזרונים וניסו להשרות אווירה רגועה.

מישהו במיקלט אמר שהטבח של הכפר נהרג. ניסיתי באותם שניות, להיזכר בערב שהיה לפני כן, בטבחים שעמדו בכובעים לבנים, מחייכים לכל עבר, מפנקים כדרכם.

> "המראה הזכיר לי פיגועים שסיקרתי. אבל הפעם, אני עצמי הייתי בתוך האירוע. המחשבה העבירה בי רעד"

את המחשבות קטעה ההודעה שאנו חייבים לפנות את הכפר. עשר דקות לאחר מכן, כבר היינו בדרכנו דרומה. נסענו בלי לומר מילה. רק בערב, כשישבתי בסלון ביתי, גיליתי בכיס המכנסים, מחרוזות מלאה בחרוזים שאותם קניתי ערב קודם לכן בחנות הכפר. המחרוזת היתה מלאה כמעט לחלוטין.

נופשים מתפנים מכפר הנופש באכזיב לאחר נפילת הקטיושות
צילום: רון סיד

ילדים בוחנים את מקום נפילת הקטיושה ליד אחד היישובים בצפון
צילום: רון שיצר

אחד הפצועים באכזיב מקבל טיפול ראשוני לפני פינוי לביה"ח
צילום: גרי אברמוביץ

"הבן שלי בא לעשות טוב לאנשים; שיאכלו טוב ויבלו"

אביו של ההרוג, דוד מארץ: "איבדתי ילד תמים שלא התעסק מעולם בפוליטיקה"

מאת מרדכי חיימוביץ
סופר מעריב בפאריס

"החלום שלו היה לנסוע. מגיל 19, לאחר שקיבל את תעודת ההסמכה שלו, עשה הכל כדי לנסוע". כך סיפר ל"מעריב" אביו של דוד מארץ, בן 24, שנהרג בירי הקטיושות על כפר הנופש של "קלאב מד" באכזיב.

האב, מרסל, פועל בית חרושת, עדיין לא קולט ששוב לא יראה את בנו. "כשבוע שעבר טילפן אלינו ואמר כי ירו רקטות על הכפר וכי תיירים רבים פונו. היינו מודאגים, אך דוד הבטיח לנו כי הוא ישן בבונקר שהוקם בכפר.

"קיבלנו את הידיעה ב־9.30 בבוקר ומאז הכל התהפך לי בראש", המשיך וסיפר האב. "הוא בסך הכל היה חודש שם וכבר התחיל לדבר עברית. הוא אהב את הארץ שלכם. את התרבות שלה. אשתי ואני התפלאנו שהוא בחר לנסוע לישראל. המועדון דווקא הציע לו לנסוע לכפר נופש בבורה־בורה ואנחנו שאלנו אותו למה לא לקח את זה, אבל הוא ענה לנו: 'אני כל כך רוצה לראות את ירושלים', העיר הזאת פשוט הקסימה אותו, למרות שאיני יודע אם הספיק לבקר בה.

"אני לא מבין למה החיזבאללה עשה לו את זה. אני ממש רותח. מה רצו מבנו? הוא בסך הכל בא לעשות רק טוב לאנשים, שיאכלו טוב ויבלו יפה. איבדתי ילד תמים שלא התעסק מעולם בפוליטיקה. כשהתחילו בשבוע שעבר לירות טילים, הבן שלי היה מודאג, הרי אנחנו לא רגילים למלחמה. לא פעם אמרתי לו: אל תדאג, לישראל יש צבא חזק, יש להם טילים ומטוסים, הם יגנו עליך. "כרגע אני מציע לצרפתים שלא יסעו לצפון ישראל, אבל אחר כך שיחזרו. אני מתכוון לתבוע את קלאב־מד לדין, איך זה שלא סגרו את הכפר כאשר יורים באיזור כבר 15 יום?"

דוד היה אוהב חיים, משפחתי מאוד, תמיד חזר לבקר בכפר מולדתו סונדהופן, ליד קולמאר שבמזרח צרפת ליד שטרסבורג. "הוא היה מתנפל עלינו ועל אחותו בחיבוקים, אפילו שאהב לנדוד, תמיד הרגיש שכאן הבית שלו".

לא ידוע מתי "ייפתח הכפר"

ז'ילבר טריגאנו, הבעלים של "קלאב־מד" החליט לסגור לפי שעה את כפר הנופש באכזיב. על פניית שר התיירות עוזי ברעם, שלא לסגור את המקום, השיב טריגאנו כי אין לו ברירה לאחר שאנשי הצוות נטשו את הכפר בבהלה והוא נאלץ לפנות את האורחים.

"נצטרך לבחון את המצב, ואז נחליט מה לעשות. אני לא יודע מתי שוב ייפתח הכפר", אמר טריגאנו.

במסיבת עיתונאים, תקפו כמה כתבים את טריגאנו על שהוא מחזיק כפר נופש במקום שמועד לפורענות. טריגאנו השיב, שהוא סומך על צה"ל ושאסון כזה אינו מתרחש כל יום.

בשיחות עם נציגים ישראליים בפאריס, שאל טריגאנו איך ישראל לא מצליחה למנוע התקפות כאלה.

נציג משרד התיירות בפאריס, אורי יושע חושש, כי התקרית עלולה לפגוע בתנועת התיירים לארץ ולכן נציגי ישראל בצרפת מתכוונים לצאת למתקפת הסברה, ובין השאר להביא עיתונאים לאתרים בצפון ישראל.

מרדכי חיימוביץ, פאריס

קטיושות על קלאב-מד

באו מבוסניה

"חשבנו לשכוח את האימה בבוסניה אך היא רודפת אותנו ומגיעה עד לכאן", כך אמרו בני זוג, נציגי הצלב האדום בבוסניה, למירון טייכנר, אחד ממנהלי מלון "קלמן" בנהריה.

בני הזוג החליטו לצאת קצת מן התופת האירופית ולעשות, יחד עם שני ילדיהם, את חופשתם דווקא בנהריה. למרות שהקטיושות נפלו לא רחוק מבית המלון, שכן שהו, לא שינתה המשפחה את תכנית החופשה שלה ונשארה כל סוף השבוע במלון כמתוכנן.

עמי אטינגר

"תבל" חגגה

את אורחי כפר הנופש קלאב־מר, שפונה בבוקר יום שישי, קלט מלון קרלטון, הגדול ביותר בנהריה.

באותו זמן, נפשו במלון עובדי חברת הכבלים "תבל", שהחליטו לא לעזוב את האיזור למרות הקטיושות.

המלון הגיש למפונים כ־150 מנות בארוחת בוקר וכ־130 מנות בצהרי־יים. אחר הצהריים נשלחו הנופשים הישראלים של קלאב־מר לבתיהם, ואילו התיירים מחו"ל נשלחו לקל־אב־מר באילת.

כל אותו הזמן, חגגו אנשי "תבל" בחוף הקריבי באכזיב ולא החמיצו שום פעילות שתיכננו, כמו נסיעה על טרקטורונים, גלישה באומגה לים, בילוי במסעדה ובדיסקוטק, ובערבים בילוי במועדון הלילה "להטקלה" בנהריה.

עמי אטינגר

בוטלה הבגרות

תלמידי י"ב בגליל המערבי לא היו יכולים ביום שישי לגשת למבחן בגרות בהיסטוריה. משרד החינוך הודיע, כי התלמידים יוכלו לבחור בין ציון המגן כציון בגרות, או בציון שיקבלו במבחן חוזר, שייערך במועד מיוחד עבורם.

טיולי תלמידים שתוכננו לסוף השבוע באיזור שנפגע, הועברו לאתרים אחרים אך כבר אמש הודיע משרד החינוך, כי מהבוקר מתקיימים כל הטיולים בצפון, כולל אלה שבגליל המערבי, כמתוכנן.

שוה פרידמן

הכתב הוחזר

כתב "קול ישראל", נתי זילברמן, הוחזר בסוף השבוע לעבודתו, בעקבות עתירה שהגיש לבית הדין לעבודה בחיפה נגד פיטוריו.

יחד עם זאת, קיבל שופט בית הדין, דורון מייבלום, את עמדת רשות השידור ולפיה, לא יטפל לפי שעה זילברמן בנושאים הקשורים לביטחון, זאת בשל עבירת צנזורה שמייחסת לו רשות השידור.

בעתירה טען הכתב, כי ברשות השידור טפלו עליו את עבירת הצנזורה לאחר תקופה ארוכה של התנכלויות מצד הרשות. לטענתו, ההתנכלות היא על רקע תביעה אחרת שהוא אמור להגיש הבוקר בגין הלנת שכר במשך תקופה של קרוב ל־7 שנים. היקף התביעה מוערך בכחצי מיליון ש"ח.

כזכור, הוציאה בשבוע שעבר רשות השידור הודעה לעיתונות ובה הודיעה על פיטוריו של זילברמן, זאת בשל עבירת צנזורה שבוצעה במהלך שידור ידיעה, שעסקה בנושא ירי הקטיושות על הגליל המערבי בשבוע שעבר.

בניגוד לפירסומים אלה, טען בסוף השבוע בא כוחה של רשות השידור, נציג פרקליטות חיפה, כי זילברמן לא פוטר מעבודתו, אלא רק הושעה מטיפול בענייני ביטחון.

אמיר גילת

צילום: הרצל שפירא

חוף אכזיב. גם לאחר הקטיושות המשיכו לרקוד ב

"אם הבי... קו תוך
שבועיים ... העונה"

לאחר הירי ירדה התפוסה באתרי התיירות ל־32% ■ בקרוב – מבצעי שיווק מיוחדים

מאת עמי אטינגר

בפאב של ששי בכפר הנופש אכזיב התקיים אמש כינוס חירום של נציגים מכל אתרי התיירות בגליל המערבי. תיירני האיזור דנו בדרכי ההתמודדות של הענף מול התקפות הקטיושות.

רוב הנציגים שיבחו את הישראלים, שהחליטו להמריץ ולהגיע לאיזור, למרות הקטיושות. לעומת זאת, שלחו הדוברים אצבע מאשימה נגד גורמים מאורגנים גדולים וממשלתיים, שביטלו תוכניות טיולים לאיזור.

בסיום הכנס החליטו תיירני הגליל המערבי: "האיזור מתארגן להמשיך בפעילותו התיירותית ואף להגבירה. התשובה שלנו להרס, תהיה הגברת הפיתוח ושיתוף פעולה בין כל האתרים". כן הוחלט להתחיל במבצע שיווק מיוחד, כולל פרסים, שאותו הבטיח, לדבריהם, משרד התיירות לממן.

למרות הנימה האופטימית שנשמעה בכינוס אמש, הביעו תיירנים בגליל המערבי חשש כבד מפני הרס הענף. "אם הביטולים שאנחנו מקבלים לא ייפסקו תוך שבועיים, הלך לנו לאיבוד כל העונה וכל ההשקעות שלנו ירדו לטמיון", אמר בסוף השבוע אחד מראשי הענף.

■ היו כאלה שנשארו

בעקבות ירי הקטיושות, ירדה התפוסה בבתי הארחה, למעט בנהריה, לרמה ממוצעת של כ־32%. בשעות הראשונות לאחר נחיתת הקטיושות נראה היה שכל הנופשים יסתלקו, אך אחרי כמה שעות התברר, שהיו שנשארו.

בסוף השבוע הצטיירה בגליל המערבי התמונה הבאה:

● במצובה יש 28 חדרי אירוח. בסוף השבוע תוכננה תפוסה של 100 אחוז, אך היא הגיעה רק ל־30 אחוז.

● באיילון יש 22 חדרי אירוח. בסוף השבוע תוכננה תפוסה של 100 אחוז, אך היא הגיעה רק ל־70 אחוז.

● בחניתה יש 12 חדרי אירוח. בסוף השבוע תוכננה תפוסה של 100 אחוז, אך התפוסה הייתה אפס.

● באדמית יש 14 חדרי אירוח. בסוף השבוע תוכננה תפוסה של 100 אחוז, אך למקום הגיע רק אורח אחד.

● בגשר הזיו: בבית הארחה יש 48 חדרי אירוח. בסוף השבוע תוכננה תפוסה של 80 אחוז, אך היא הגיעה רק ל־50 אחוז; באירוח הכפרי יש 26 חדרים. בסוף השבוע תוכננה תפוסה של 100 אחוז, אך היא הגיעה רק ל־50%.

● בכפר הנופש אכזיב יש 40 חדרים. בסוף השבוע תוכננה תפוסה של 100 אחוז, אך היא הגיע ל־25 אחוז.

● בנהריה הייתה התפוסה בבתי המלון ברמה של כ־80־90 אחוז והורגשה תנועה של תושבים ואורחים ברחובות ובמסעדות.

"הבעיה היא שיש ביטולים כבר מיום א', והפחד שלנו שמשפחות עם ילדים, שתיכננו לבוא אלינו יברחו לאחרים", מסביר מירון טייכנר ממלון קלמן בנהריה, "הממשלה חייבת למצוא פתרון מיידי להפסדים המיידיים, אבל אנחנו תיירנים שרוצים להתפרנס מתיירות, לכן שהממשלה תבטיח שקט ואנחנו נעשה את העבודה".

בפאב אצל ששי בכפר הנופש אכזיב, הייתה ביום שישי, חצי שעה לאחר חצות, תפוסה בינונית. גם בכפר שלו נרשמו ביטולים החל מיום א'. "זה תמיד כך בגלל הפניקה שלאחר כל מקרה. אך הם יחזרו. בקטע הזה אני מאמין גדול בישראלים", הוא מציין.

היום תדון הממשלה, לבקשתו של שר התיירות עוזי ברעם, בצעדי השיווק שיש לנקוט בהם על מנת להחזיר את הישראלים לגליל, וזירוז ההליכים של תשלומי הפיצויים לתיירנים שנפגעו.

במקביל החליט השר לאחר הסיור בגליל להקים צוות מיוחד, שיכלול את אנשי משרדו ונציגים מעמותות התיירות בגליל, כדי לדחוף את העונה הקרובה קדימה אמצעות שיווק, פירסום ודרכים נוספות.

"אם יימשכו התקפות הקטיושות זה יעשה רע לתיירות הישראלית, כי זה יצור אווירה בחו"ל שישראל היא מקום לא בטוח", אמר בסוף השבוע שמואל צוראל, סמנכ"ל לשיווק במשרד התיירות.

צילום: הרצל שפירא

תדייגים בחופי הגליל המערבי לא ויתרו על התחביב גם לאחר הירי

בוא ניסע

החוויות האמיתיות של הקיץ מחכות לכם ב–70 טיולים בעולם. מסלולים מרת[קים]
ויוצאי דופן לכל יעד, לכל סגנון, לכל תקציב ולכל גיל. המומחים פוסקים ש"...
הטיולים הטובים בארץ". לפניכם פרוט טיולים מייצגים מהמבחר הגדול של בוא ני[סע]

שאל את מי שכבר נס[ע]

בוא נהנה — ארה"ב, 20 יום, הטיול של השנה מחוף לחוף – אתרי "חובה". **$1515**

בוא נטייל — קסמי המזרח, 22 יום, סין, הונג קונג, ותיאלנד. טיול יוקרה של בוא ניסע. **$2253**

בוא נסייר — יוצא דופן, 17 יום, ספרד, אנדורה, צרפת, חבל האגמים בצפון איטליה ושוויץ. **$1430**

בוא נצטל... — SWEET FIFTEEN, 14 יום, לגילאי 13–15 ללא ליווי הורים. שוויץ, ... בלגיה, הולנד ואנגליה. **$1195**

בוא נפגש — המשפחה באמריקה, 14 יום, חוויה משפחתית בפניני הנוף היפים (חוף מזרחי) והמרתקים באמריקה. **$945**

בוא נשוויץ — קצר ויפה, 10 ימים, איטליה, שוויץ. מעדיה הנפלאות של איטליה לנופי שוויץ הקסומים. **$890**

בוא נקלה — נתיב הפירינאים, 15 יום, מסלול חדש ונפלא. חבל הפירינאים, צרפת, חבל הבסקים, צפון ספרד ומדריד. **$1270**

בוא נחפש — הבאזר הגדול, 10 ימים, תורכיה. טיול במערב תורכיה. **$..495**

בוא נחפש — בארץ המאיה והאצטקים, 18 יום, מקסיקו, גואטמלה, מסלול ייחודי ונדיר ביופיו. **$1977**

בוא נהנה — נתיב הנהרות, 16 יום, שילוב מיוחד – שוויץ, גרמניה בלגיה וצרפת **$1350**

בוא נבקר — הטיול האיברי, 15 יום, מליסבון בפורטוגל דרך עריה הנפלאות של אנדלוסיה למדריד וברצלונה. פשוט מושלם. **$960**

בוא נשתו... — שמונה–עשרה כיף, 18 יום, אירופה הקלאסית לשביעיות שמיניות. ... מנוסים לגילאים אלה. **$1390**

בוא נכיר — הקסם התאי, 11 יום, מושלם ומפתיע. טיול איכות לנופים האקזוטיים של תאילנד. **$530**

בוא נרוויח — פניני אירופה, 17 יום, איטליה, שוויץ, צרפת, אנגליה כולל קפרי, פיזה, פיסגת הטיטליס, יורודיסני, מחזמר בלונדון ועוד ועוד. **$1570**

בוא נגלה — מסע בארץ גליה, 17 יום, צרפת טיול עומק אמיתי. מפרובנס ללואר, מברטאן לנורמאנדי – חווית חיים! **$1745**

בוא נכייף — אירופה צעיר, 15 יום, לגילאי 16–20 איטליה, שוויץ, צרפת ואנגליה. **$1090**

בוא נהנה — מעבר לקשת, 24 יום, אוסטרליה, ניו–זילנד, סינגפור, מנופי הטבע היפים בעולם. **$2520**

בוא נכיר — דרך הקיסרים, 21 יום, ברלין, פראג, הונגריה, וינה ונופש בבאדן ליד וינה. **$1750**

בוא נתפשם — בונסימה, 15 יום, איטליה בעקבות הרנסאנס, טיול עומק בפנינים האמיתיות של איטליה. **$1295**

בוא נכיר — אמריקה בראש צעיר, 23 יום, ארה"ב וקנדה תפור במיוחד לגילאי 20–38 מסלול נפלא מחוף לחוף. **$1625**

בוא נבקר — אמריקה אמריקה + נופש בהוואי, 26 יום, הטיול הקלאסי המקיף והמושלם לארה"ב. **$1965**

בוא ננפוש — טיול בנחת, 18 יום, בודפשט, וינה, פראג, נופש בטירול ומינכן **$1540**

בוא ניסע — בירות אירופה למשפחות, 12 יום, פריס, בריסל, אמסטרדם, לונדון. כולל כל האטרקציות! **$965**

בוא נצעקו... — במסלול הגירוש ממרוקו 18, יום, ספרד, מרוקו, יסודי וברמה. **$1550**

פרטים והרשמה בכל משרדי הנסיעות • לקבלת חוברות, צלצלו לבוא ניסע (03)5270444

המחירים דלעיל לשירותי קרקע. • הנחות עד 70% לילדים. • כל שרותי התיירות ברמה גבוהה! • הנחות למקדימים להרשם עד 4%. • הנחות ל–5 נרשמים – 3%, 10 נרשמים – 4%. • אפשרויות לתשלומים באמצעות כרטיסי אשראי. • ההרשמה בכל ... הנסיעות בארץ. • כל הפרטים בהתאם למידע ולתנאים שבחוברת בוא ניסע. • מאורגן ומשווק ע"י בוא ניסע רח' בן–יהודה 41 ת"א.

שוטרים פיזרו בכוח הפגנה של פלשתינים ■ לטענתם נכנסו המפגינים לאוריינט האוס ויידו אבנים ובקבוקים ■ אולמרט: אפעל לסגירת המקום

מאת יעקב גלנטי ושלמה צזנה

הפגנה למען שחרור האסירים הפלשתינים, שנערכה אתמול ליד האוריינט האוס בירושלים, הפכה להתנגשות אלימה בין שוטרים למפגינים. מן המשטרה נמסר על שוטר מג"ב אחד ושלושה מפגינים שנפצעו באורח קל. מקורות פלשתינים טענו כי 25 מפגינים נפצעו, חלקם מכדורי גומי, והועברו לבית החולים מוקאסד.

ההפגנה החלה לפני הצהריים כמצעד מחאה שקט, יחסית, בהשתתפות כ־150 איש – נשות אסירים ועוד כמה עשרות מפגינים. משתתפי התהלוכה צעדו לאורך רחוב סלאח א־דין במזרח ירושלים, כשהם קוראים לשחרר את האסירים הבטחוניים הפלשתיניים המוחזקים בבתי הכלא בישראל.

סמוך לבית דואר המרכזי במזרח העיר, עצרה משטרת ירושלים את התהלוכה והורתה למשתתפיה לחזור לרחוב סלאח א־דין. המפגינים נענו והחלו לצעוד בחזרה. לטענת המשטרה, כשהגיעו לאוריינט האוס, נכנסו כמה מהמפגינים לשטח הבניין והחלו ליידות אבנים ובקבוקים לעבר שוטרי מג"ב שהיו בחוץ. אחד מן השוטרים נפגע באורח קל בראשו.

בשלב זה הצטרפו להתפרעות גם המפגינים שנותרו מחוץ לאוריינט האוס והשוטרים קיבלו הוראה לפזר את ההפגנה בכוח. במהלך הפיזור השתמשו השוטרים בכוח רב שכלל גם ירי כדורי גומי לעבר האוריינט האוס.

המשטרה טוענת כי נורו מספר יריות בודדות וכתוצאה מכך נפגעו רק מפגינים בודדים שפונו לבית־החולים אל־מוקאסד במזרח העיר. כמו כן, עיכבה המשטרה לחקירה שלושה מן המפגינים.

■ "פרובוקציה של המשטרה"

לעומתה, טוענים הפלשתינים, שפרובוקציה מכוונת של המשטרה הפכה הפגנת מחאה שקטה להתנגשות אלימה.

דובר האוריינט האוס אמר אתמול: "השוטרים הדפו את המפגינים במגמה ליצור התגרות מול האוריינט האוס. לא היתה שום פעילות עויינת מתוך שטח הבניין, במטרה להשפיע על ההפגנה".

אנשי האוריינט האוס ערכנו את ראשי אש"ף, ובראשם פייסל חוסייני, לגבי ההתפתחויות.

לאחר שפוזרה ההפגנה, צעדו נשות האסירים לעבר מועדון הצלב האדום ומול המרכז לאסיר הפלשתיני, שם המשיכו את הפגנתם.

ראש עיריית ירושלים, אהוד אולמרט, אמר אתמול כי הוא מתכוון לפעול, כבר בעתיד הקרוב, לסגירת האוריינט האוס.

לטענתו, בעקבות אירועי הימים האחרונים, התגבשה בעירייה הדעה, כי יש לסגור את הבניין. הוא ציין כי דעתו זו, נתמכת בחוות דעת משפטיות שהתקבלו בעירייה. לדבריו, אירועי אתמול באוריינט האוס רק חיזקו את דעתו כי אין מנוס מלנקוט צעד חריף ולסגור את המקום.

אחד המפגינים שנפצעו בעת פיזור ההפגנה

צילומים: פלאש 90

שוטרי מג"ב השתמשו בכוח רב לפיזור ההפגנה

טוס לחו"ל?
מלא קודם לוטו רב שבועי

תן למזל לשחק גם כשאתה בחו"ל. קודם היציאה לחופשה מלא טופס לוטו, סמן במשבצת "רב שבועי" את מספר השבועות שברצונך להשתתף (מ-5 עד 25 שבועות) וטוס לשלום. אל תוציא מכלל חשבון שתחזור מיליונר.

לוטו רב שבועי
לצחוק כל הדרך לחו"ל

במחאה על אי שחרור האסירים

הפגנות אלימות בשטחים

הפגנות אלימות – שהזכירו את ימי האינתיפאדה – פרצו אתמול בעזה, רמאללה, שכם, בית לחם, טול כרם וג'נין. באותן רשות העילה למהומות היא שביתת הרעב של האסירים הפלשתיניים – שנמשכת זה שבוע, בדרישה לשיחרורם המיידי של 6000 מהם הכלואים בישראל. העילה המרכזית, כך נראה, היא התקרבות מועד הסדר הביניים החל באחד ביולי.

אתמול נקראו תושבי עזה והגדה לצאת לרחובות בכל עיר ולדרוש את שיחרורם של הפלשתינים הכלואים בישראל. בכירי חמאס איימו על ראש הרשות הפלשתינית, יאסר ערפאת, שאם ייכשל במאמציו לשחרר את האסירים, הם ייאלצו לפעול לצד התנועות האיסלאמיות והפלגים הלאומיים המתנגדים להסכמי השלום.

התקרית החמורה ביותר אירעה בעזה, כאשר נפצעו עשרה פלשתינים במהומות שפרצו סמוך לצומת נצרים. המהומות פרצו, שעה שכמה אוטובוסים, ובהם מפגינים מדרום הרצועה, היו בדרכם למגרש ירמוק בעזה, לעצרת ההמונית למען שחרור האסירים הפלשתינים.

לטענת הפלשתינים, צה"ל איפשר רק לשלושה אוטובוסים לנסוע לכיוון מגרש ירמוק, בעוד שהדרך נחסמה לשאר האוטובוסים. במקום התפתחה מהומה גדולה, במהלכה יידו המפגינים אבנים לעבר חיילי צה"ל.

גם ברמאללה אירעו הפרות סדר, שבמהלכן נפצעו שוטר מג"ב ומפגין באורח קל, ו־21 מפגינים אחרים נעצרו. בשכם נפצעו שני חיילים באורח קל ומפגין פלשתיני נפצע אף הוא מפגיעת כדור ברגל.

● לקראת מועד הסדר הביניים, באחד ביולי, כינס אמש ראש הממשלה יצחק רבין דיון מייעץ בכיר בהשתתפות ראשי המשא ומתן עם הפלשתינים. בישיבה השתתפו גם הרמטכ"ל ומזכירו הצבאי של ראש הממשלה, האלוף דני יתום, שיצאו אמש לוושינגטון לשיחות עם הסורים.

בהכנת הידיעה השתתפו: אלי נוחדנה, שפי גבאי, שלמה צזנה וחמי שלו

חדירת מחבלים מירדן: אחד נתפס, השני נהרג

השניים: ירדנים ממוצא פלשתיני, חצו את הגבול אתמול בבוקר ליד היישוב ארגמן בבקעה ■ בצה"ל מעריכים שהחוליה כללה מחבל שלישי, אך כביש הבקעה נפתח לתנועה והחיים באיזור שבו לשיגרה

מאת יוסי לוי

מחבל חמוש שחדר מירדן נהרג אתמול בבוקר בהיתקלות עם כוחות צה"ל בבקעת הירדן ומחבל נוסף נתפס. בצה"ל מעריכים, כי החוליה מנתה שלושה מחבלים והחיפוש אחר המחבל השלישי נמשכים.

למעריב נודע, כי המחבלים הם פלשתינים ולפחות שניים מהם התגוררו בעבר ביהודה שומרון. מחקירתו של המחבל שנתפס עולה, כי חברי החוליה מתנגדים לתהליך השלום ומטרתם היתה לפגוע בחיילים או אזרחים. מיד לאחר גילוי החדירה נסגר כביש הבקעה לתנועה, הוכרזה כוננות בישובים היהודים, ועוצר הוטל על הכפרים הערבים באזור.

החדירה התגלתה סמוך לשעה 3 לפנות בוקר ע"י סיור שגרתי של צה"ל שנע לאורך גדר המערכת בגבול עם ירדן, לאחר שהתגלו עקבות על דרך הטשטוש. החדירה אותרה בגדר הגבול קילומטרים ספורים מצפון לישוב ארגמן. כוחות גדולים של צבא שהוזעקו לאזור פתחו בסריקות נרחבות, וסמוך לשעה 5 לפנות בוקר נתפס אחד המחבלים לא הרחק מהמקום בו נתגלתה החדירה. המחבל היה חמוש באקדח ונכנע ללא קרב. בחקירת השב"כ סיפר, כי יחד איתו חדרו שני מחבלים נוספים.

כשעתיים לאחר מכן, נתגלו בוודאות עקבותיו של מחבל נוסף, כעשרה ק"מ צפונית מערבית לאזור החדירה סמוך ליישוב רועי. המחבל ניסה ככל הנראה למצוא מחסה באחד מהכפרים הערבים הסמוכים, אולם נראה שהדבר לא עלה בידו מאחר והתושבים סרבו. כח צה"ל שבראשו עמדו גששים מהכפר בית זרזיר המשיך לדלוק בעקבותיו. במרחק קצר מהיישוב רועי, זוהה המחבל כשהוא מנסה להסתתר בסבך שיחים. לאחר חילופי אש קצרים, נהרג המחבל, אשר היה חמוש ברובה קלצ'ניקוב. שני חבלני משטרה בדקו את גופתו בכדי לוודא שאינה ממולכדת.

המחבל שנהרג, צעיר כבן 28 בעל דרכון ירדני, התגורר בעבר באזור ג'נין. הוא היה לבוש בבגדים אורחיים ונעל סנדלים. המחבל שנתפס, גם הוא ממוצא פלשתיני באמצע שנות ה־20, היה לבוש בגדים אורחים. הוא התגורר בעבר בכפר תרבתא, שבשומרון.

ההערכה היא כי השניים עברו מהשטחים לירדן, שם הצטיידו בנשק ותיכננו לבצע פיגוע בישראל. מתיחקורו של המחבל שנתפס ועל פי העקבות שנתגלו בשטח, מעריכים בצה"ל, כי החוליה מנתה מחבל נוסף והסריקות אחריו נמשכו במהלך כל היום, ואף בשעות הלילה. למרות זאת, הוחלט לפתוח אתמול בצהריים את כביש הבקעה לתנועה, ודו"צ מסר, כי ישובי הסביבה חזרו לשגרת חיים. העוצר על הכפרים הערבים באזור נמשך.

המחבל הראשון. אותר סמוך למקום החדירה ונכנע ללא קרב

צילום: פלאש 90

נאסר יוסף: ישראל חיסלה את הבכיר בג'יהאד האיסלאמי

מאת שפי גבאי

עז א־דין אל־קסאם, הזרוע הצבאית של אירגון חמאס, שיגרה שלשום איומים לעבר ישראל האשימה אותה ברציחתו של הבכיר בג'יהאד ביום חמישי. "ננקום את דמם של הקדושים המעונים", נכתב בכרוז שהופץ בעזה.

ביום חמישי נורה ונהרג מחמוד אלחוואג'ה, בכיר בארגון הג'יהאד בידי שלושה אלמונים רעולי פנים ברצועת עזה. ארגוני החמאס והג'יהאד האיסלאמי האשימו את ישראל ברציחת הבכיר ואיימו כי ינקמו את דמו ב"לב ליבה של תל אביב".

בהודעתה שהעבירה לתקשורת הבינלאומית מאיימת הזרוע הצבאית של החמאס גם לחסל את כל משתפי הפעולה עם ישראל ברחבי הרצועה בעקבות חיסולו של ח'וואג'ה. בהודעה תוקפת חמאס את כניעתה של הרשות הפלשתינית להבטחת ישראל שתיישם את השלב השני של הסכמי השלום ב־1 ביולי. "הן ביולי בשער ואין כל התקדמות", טענה חמאס והוריעה כי "משה ערפאת" (ראש מנגנוני המודיעין ברצועה, הג'ינרל מוסה ערפאת ש.ג) שמנהל מגעים עם מנגנוני המודיעין הישראלים, נמצא בעצמו על הכוונת.

מפקד כוח המשטרה של הרשות הפלשתינית, נאסר יוסף, האשים אף הוא את ישראל בתכנון רציחתו של הבכיר בג'יהאד האיסלאמי. "הדרך בה נרצח אלחוואג'ה מרמזת כי היה זה תכנון ישראלי, מדובר בתוקפים מאומנים היטב שעשו שימוש במשתיק קול", אמר יוסף והוסיף כי ישראל בחרה בעיתוי זה על מנת שתוכל לספק תירוץ נוסף לדחיית פריסתה המחודשת של צה"ל בשטחים".

"אין ליטול חלק במשחקם של הישראלים. על הפלשתינים להימנע ממיתקפות נגד ישראל על מנת שלא לספק לה תירוצים נוספים לדחיית הנסיגה", אמר מפקד המשטרה הפלשתינית.

טקס חילופי ראש אמ"ן: הרמטכ"ל שחק לא הגיע

קודם לכן העניק שחק דרגות אלוף למשה יעלון בלשכתו ■ שגיא בדברי הפרידה: "מה שחשוב בתפקיד זה אמונה, אמון ואמינות"

נכנס

אלוף משה (בוגי) יעלון

מאת יוסי לוי

האלוף משה (בוגי) יעלון התמנה שלשום לתפקיד ראש אמ"ן והחליף את האלוף אורי שגיא, היוצא ללימודים ופרישה מצה"ל. מטקס החילופין בבסיס החיל בגלילות, נעדר הרמטכ"ל אמנון ליפקין־שחק, שזמן קצר קודם לכן, ענד את דרגות האלוף לתא"ל יעלון בלשכת הרמטכ"ל בת"א.

למרות תרועות החצוצרות, קשה היה להסתיר את הצלילים הצורמים שליוו את פרישתו של שגיא מצה"ל. בנאום ארוך ומרגש, הוא סקר את 33 שנות שירותו בצבא, כאשר הוא נמנע מלהזכיר את נסיבות העימות שהביאו לפרישתו – רק הקוראים בין השורות יכלו להבחין ברמזים דקים לכך. "ראויים אתם שיעמוד לכם הכח לדעת את הנסתר ולהבין את הגלוי, לחקור את העלום ולהתיר את הסבוך, לעמוד במבחן הידיעה ולשאוף להבחיל את המודעות", אמר אלוף שגיא.

בפנותו למחליפו, האלוף יעלון, אמר שגיא, כי ראש אמ"ן הינו משולל זכויות לחלוטין, חובותיו כבדים, אחריותו רבה ובדידותו מזהרת. אחר כך עמד על חשיבותם של שלושה דברים: "אמונה, אמון ואמינות, הם שלושת הגורמים שיוליכו אותך לדרך הבאה".

האלוף יעלון פנה לקודמו ואמר: "אנחנו מאותו הכפר. אחותו של אורי הדריכה אותי בתנועה. השארת את טביעות אצבעותיך באשר היית. אני מצדיע לך ומברך אותך בהצלחה רבה". אחר כך לחצו השניים ידיים שוב ושוב לבקשות הצלמים ושגיא עזב בפעם האחרונה את המקום כראש אמ"ן.

יוצא

אלוף אורי שגיא

צילומים: משה שי

למרות הערכות פסימיות נמשך החיפוש אחר ניצולים בים סין

עד כה נמצאו 2 גופות שטרם זוהו ■ היום יצטרפו למחפשים צוללנים ■ מפקח מינהל הספנות יצא לקוריאה עם פרטים מזהים של הימאים הנעדרים

מאת יונתן הללי

בים הסיני נמשכו אתמול החיפושים אחר ניצולים מן האוניה הבלגית "מינרל דמפייר", שטבעה ביום חמישי, בשעל סיפונה 27 קצינים וימאים, מהם תשעה ישראלים, המוכרזים כנעדרים.

עד כה נמצאו שתי גופות, שאותרו בחדרי הקירור של אניית הסוחר "מרראס" – אותה ספינה שפגעה באניה הבלגית וגרמה לטביעתה. הגופות טרם זוהו.

בנוסף, נמצאו שלוש חגורות הצלה, אסדה אחת, סירת הצלה הפוכה ופריטים לא מזוהים שנפלטו לחופים הקרובים לאיזור האסון.

במינהל הספנות הישראלי אמרו אתמול כי היפנים, המפקחים על החיפושים, משקיעים מאמץ רב, ואם אלה הממצאים עד כה, הרי שהמצב אינו מעודד. לדבריהם, החיפושים נמשכים בכל זאת, משום שעדיין יש סיכוי למצוא ניצולים. "כבר קרו מקרים שאנשים הצליחו לשרוד במים, כשהם חגורים בחגורה הצלה, במשך יותר משבוע", אמרו במינהל.

אתמול יצא המפקח של מינהל הספנות בישראל, רב חובל דני כהן, לקוריאה, כדי להצטרף לוועדה החוקרת את נסיבות האסון. כהן הצטייד בתיקיהם של הימאים הנעדרים, הכוללים פרטים מזהים, כגון טביעות אצבעות, צילומי שיניים ופרטים אחרים, שיסייעו בזיהוי החללים, במידת הצורך. הערכות זו מעידה על פסימיות באשר לסיכוי למצוא ניצולים, אך במינהל הספנות הסבירו זאת בכך שברצונם למנוע עיכובים אם יתגלו הגופות.

■ רובוט תת ימי

החיפושים הסתיימו אתמול סמוך לשעה ארבע אחר הצהריים (שעון ישראל), כשהחל להחשיך באיזור. הם יתחדשו הבוקר, עם שחר. החיפושים מתנהלים ברדיוס של כ־200 ק"מ ממקום האסון, ומשתתפים בהם שמונה אוניות סוחר, חמישה מסוקים, חמש ספינות של חיל הים היפני ושלוש ספינות של חיל הים הקוריאני.

היום יצטרפו למחפשים צוללנים מטעם החברה הבלגית "בוסימר אקסימר", בעלת האניה שטבעה. הצוללנים יהיו מצויידים בציוד מיוחד, כולל רובוט תת־ימי. מומחים העריכו, כי ייתכן שגופות הימאים נלכדו באניה ובעזרת ציוד מיוחד ניתן יהיה לחלצן.

בנוסף, הגיע לחדר המצב במינהל הספנות, פניה של צוללנים מן היחידה הישראלית לחילוץ והצלה המבקשים להצטרף למחפשים. משלחת נוספת של צוללנים, שמרביתם אמריקנים וחלקם בלגים, מתכוונת אף היא לצאת לאיזור ולסייע בחיפושים.

ככל הנראה, מחר יעשו הצוותים היפנים והקוריאנים הערכת מצב ויחליטו אם להמשיך בחיפושים.

נפטר מאיר זורע ששכל 2 בנים בצה"ל

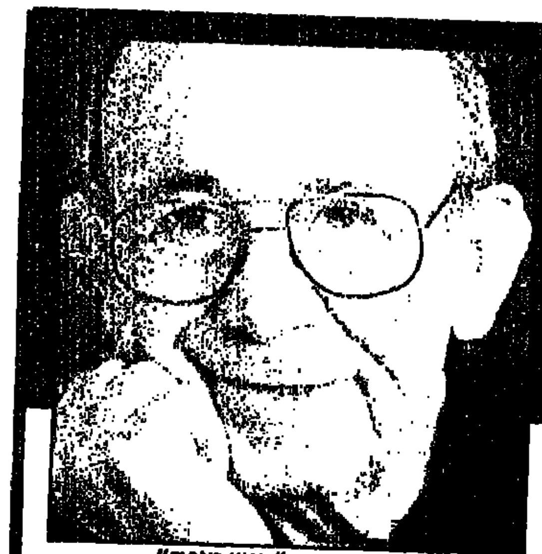

אלוף (מיל.) מאיר זורע. "איש מופת"

אלוף (מיל.) זורע לחם בבריגדה היהודית, במלחמת העצמאות ובמלחמת סיני והיה ממקימי פו"ם ■ הוא הועבר מתפקידו כראש אג"ם בעקבות פרשת "ליל הברווזים" ■ עמד בראש הוועדה שחקרה את אירועי פרשת קו 300 ■ הלווייתו תיערך היום בקיבוצו, מעגן מיכאל

מאת עדה כהן ויעל כרמי־דניאלי

אלוף (מיל.) מאיר זורע (זרו), נפטר אתמול ממחלה, בקיבוצו מעגן מיכאל. הוא היה בן 72.

אבל כבד ירד על הקיבוץ, שזורע ואשתו, נעמי, היו ממייסדיו ומעמודי התווך שלו. בני משפחתו של זורע התגברו כחורים והמשק כיבד את בקשתם ומנע כניסת עיתונאים לקיבוץ.

זורע נולד כמאיר זרודינסקי, ברומניה ב־1923. כשהיה בן שנתיים וחצי עלתה משפחתו ארצה. בצעירותו היה פעיל ב"הגנה" בירושלים. בן 19 התגייס לצבא הבריטי ולחם עם הגדוד השני של הבריגדה. הוא השתחרר בדרגת סרן. לאחר המלחמה נמנה עם יחידות הנוקמים, שפגעה בנאצים וכמשתפי הפעולה. במקביל, נטל חלק בהבאת שארית הפליטה ארצה.

ב־1948 חזר לשורות ההגנה ובמלחמת העצמאות פיקד על גדוד באיזור ירושלים והשתתף בקרבות נקטל. עם היווסדו של צה"ל, מונה לראש מחלקת הדרכה במטכ"ל והניח את היסודות לבית הספר לפיקוד ומטה.

ב־53' פרש זרו מהצבא, אך בראשית 56' נקרא לחזור. ערב מבצע סיני מונה למפקד גייסות השריון, תפקיד אותו מילא כחודש וחצי בלבד. במלחמת סיני שימש כסגן מפקד הכוחות שפעלו בציר הצפוני בסיני. לאחר המלחמה פרש מהצבא, אך חברו, הרמטכ"ל חיים לסקוב, קרא לו לחזור והוא נעתר ומונה לראש אג"ם.

ב־59' היה מעורב בפרשת "ליל הברווזים" – שידור סיסמאות הגיוס שעורר בהלה בציבור והביא להכרזת מצב הכן בצבאות ערב. הוא הועבר מתפקידו ומונה למפקד פיקוד צפון. לאחר שלוש שנים פרש סופית מצה"ל.

ב־73' מונה למנהל מינהל מקרקעי ישראל וב־76' פרש כדי להצטרף ליגאל ידין בהקמת ד"ש. הוא נבחר לכנסת, אך התפטר לאחר זמן קצר.

בשנות ה־80 מונה מאיר זורע למבקר מערכת הביטחון, ובמסגרת תפקידו עמד בראש ועדת החקירה לבדיקת מאורעות קו 300. בראיון עיתונאי על תפקודו בוועדה סיפר: "שאלתי את הרמטכ"ל ואת אברום שלום, אם נתנו פקודה מפורשת להרוג. משה ועוד רצה להרוג אותי, להעיף אותי מהחדר, אבל לא יכול כי אני ועדה. אברום ביים לי עלבון כזה, אך השיב בשקר גס. גינוסר הכין את העדים בטלפון טמשרדי, אך חשבתי שהוא מכין אותם לומר אמת".

בשנים האחרונות התבטא מספר פעמים לגבי עניינים אקטואליים. על הערבים בימי האינתיפאדה אמר: "שקר אצלם זה לא דבר מגונה, זה נורמטיווי. בתחילת האינתיפדה היו צריכים לירות־על־מנת־להרוג במי שזורק אבנים או בקבוקי תבערה". בהזדמנות אחרת אמר "לומר כי לשטחים אין ערך – זו זנות מקצועית". בעקבות אסון צאלים הזהיר זורע את צה"ל מפני כניעה ללחצי הציבור. "לא כל עם ישראל צריך להתעסק בשאלה אם צריך לזרוק אלוף או לא. הדמוקרטיה תישמר על ידי דיון בוועדת החוץ והביטחון", אמר.

בשנותיו האחרונות עבד זורע במסגריה של הקיבוץ וכיהן כמזכיר המשק.

שניים משִשת בניו של זורע נפלו במלחמות ישראל. בנו יהונתן, שהיה טייס בחיל האוויר, נפל ביום הראשון של מלחמת ששת הימים, בעת גיחה לדמשק. בנו השני, יוחנן, היה שריונר, ונפל במלחמת יום הכיפורים. שלושה מארבעת בניו הנותרים מתגוררים בקיבוץ. בן נוסף, תא"ל (מיל.) גיורא זורע, בעבר מפקד חיל המודיעין, גר בכוכב יאיר.

על בניו שנהרגו אמר זורע: "הפצעים לא מגלידים לעולם. אנחנו נזכרים בבנים בעיקר בימי ההולדת שלהם, יותר מאשר ביום הזכרון, או ביום השנה לנפילתם. בימי ההולדת אנחנו נזכרים בני כמה הם היו היום, אילו חיו".

הלווייתו של זורע תיערך מחר בבית העלמין של מעגן מיכאל.

כתבה ב"מעריב היום"

צילום ארכיון: נרי אברמוביץ

בשנותיו האחרונות עבד זורע במסגריה של הקיבוץ

"חייו היו קודש לבטחון ישראל"

● הנשיא החמישי, יצחק נבון: "זרו היה איש מופת שלא היה פער בין דיבורו למעשיו. ישר דרך, אמיץ לב שחייו היו קודש לבטחון ישראל. אפשר היה לחלוק עליו, אך אי אפשר היה להטיל ספק ביושר כוונותיו. הוא יחסר מאד בגוף של אנשי גבורה ואמת".

● שר החינוך, פרופ' אמנון רובינשטיין, שהיה חברו למפלגה: "היו חילוקי דעות גדולים ביני לבין זרו, אבל תמיד ידעתי להעריך את יושרו יוצא הדופן, את נאמנותו למדינה ואת ערכיו האישיים. כאשר לא יכול היה להסכים עם דרכה של ד"ש מטעמה היה חבר כנסת, התפטר מהכנסת, מעשה שעד היום הוא יוצא דופן בהיסטוריה הפוליטית של ישראל".

● יעקב פרי, לשעבר ראש השב"כ: "נפגשתי איתו כמה פעמים כאשר היה מבקר מערכת הבטחון. הוא היה איש גא, זקוף קומה, מאד בטוח ונחוש. מאיר זורע היה איש אמיץ בהבעת רעותיו וישר. הוא ארץ ישראל היפה בכל המובנים".

● ההיסטוריון, ד"ר מאיר פעיל: "זרו, מנקודת השקפתי, היה קודם כל בר־פלוגתא, צבאי ופוליטי. על אף זאת הערכתי אותו מאד, קודם כל בגלל יושרו האינטלקטואלי המוחלט. יכולנו לשוחח ולהתווכח בלי בעיות. בגלל יושרו והגינותו הוא הצליח גם להבחין שבפרשת אוטובוס 300, השב"כ ניסה למכור לו לוקש. הוא עמד על המשמר ודרש ועדה יותר מפורטת והאמת נתגלתה. בסך הכל זרו היה מצביא, אדם הגון וישר. אחד האנשים הכי טובים שהיו לנו בארץ".

● מאיר עמית, חבר לנשק: "זרו היה אולי החייל המקצועי ביותר מבין כולנו. היה משוגע לסדר וארגון. זרו היה עקשן ברעותיו ונאמן לרעותיו, גם אם לא היו פופולריות, והוא היה בדעת מיעוט. זרו היה בחור אמיץ ובשטח הזה הטביע את חותמו בצה"ל ויהיה אלמנט חשוב מאד במרקם של צה"ל".

עדה כהן

יותר מהכל אופל אסטרה.

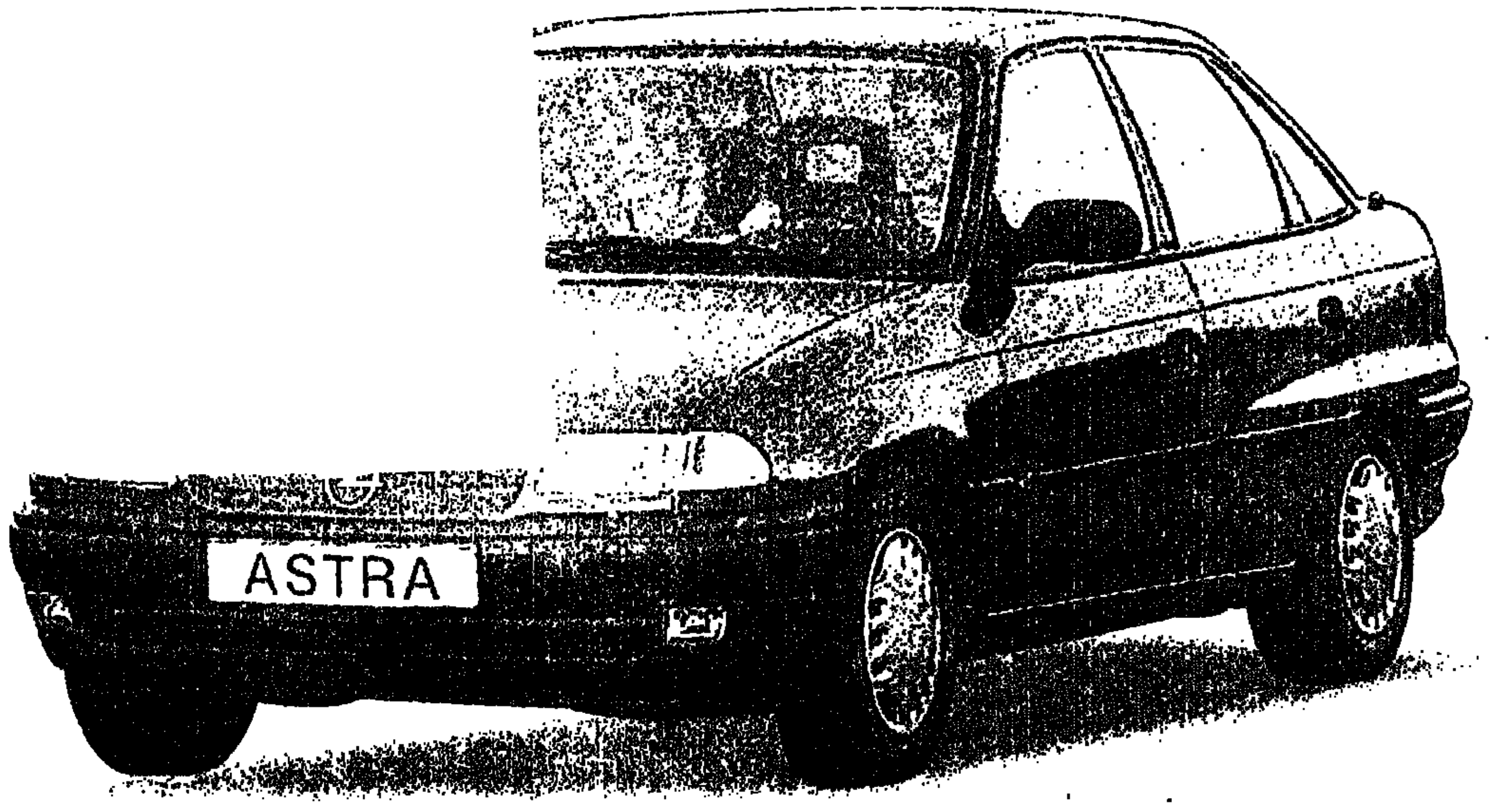

יותר בטיחות, יותר איכות, יותר איבזור והכל כלול במחיר.

● מנועי 1,400 ו־1,600 סמ"ק 80-100 כ"ס בעלי הזרקת דלק רב נקודתית ● מערכת ניהול מנוע ממוחשבת ● ממיר קטליטי ● תיבת הילוכים ידנית או אוטומטית בעלת 4 הילוכים עם פיקוד אלקטרוני ● הגה כח (בדגם 1,600 סמ"ק) ● מזגן אויר* ● חלונות חשמל קידמיים* ● נעילה מרכזית* ● מערכת הגנה היקפית ● אזורי ספיגת אנרגיה מלפנים ומאחור ● קורות בטיחות צידיות ● כרית אויר בטיחותית-AIR BAG ● מקרים אור בלם-A.B.W ● מערכת מיתלים יחודית-לאחיזת כביש מושלמת ● חגורות בטיחות אקטיביות

* בהתקנה מקומית

לאור הביקוש הרב המבצע נמשך. למזמינים עד ה־30.6.95 המחירים כוללים את רשימת האיבזור המופיעה במודעה זו.

אסטרה 1,400 סמ"ק 4 דלתות גיר ידני	אסטרה 1,400 סמ"ק 4 דלתות אוטומטית	אסטרה 1,600 סמ"ק 4 דלתות אוטומטית
62,900 ש"ח	67,450 ש"ח	74,900 ש"ח

המחירים כוללים מע"מ עפ"י מחירון 95007 וכפופים לשינויים (לא כולל אביזרי רישוי ומס בולים).

אחריות 3 שנים

אופל אסטרה-הבחירה הנכונה.

יוניברסל מוטורס ישראל בע"מ. יבואנים בלעדיים לדגמי: GM, אופל, איסוזו, סאאב. משרד ראשי - ת"א: דרך פ"ת 76. ■ אולם תצוגה רכבים פרטיים – ת"א: דרך פ"ת 86, טל. 03-5618911 ■ אולמי תצוגה מפיצים – אשדוד: רח' המדע, טל. 08-564932 אילת: מוסך שתם, איזור התעשיה, טל. 07-378871 אשקלון: שרותי ציוד, א תעשיה צפוני, טל. 07-750811 באר שבע: עזרא ירוחם, דרך חברון 6, טל. 07-274504 הרצליה פיתוח: V.I.P MOTORS רח' משכית 22 א.ת. טל. 177-022-1565 חדרה: כהן ובניו, שכונת ביאליק, טל. 06-346666 חולון: רח' הצורף 6 א.ת. חולון, טל. 03-5581554 חיפה: גאמא, דרך יפו 132, טל. 04-530281 קח"ן, ההסתדרות 153, טל. 04-727062 ירושלים: עפר תעבורה, רח' האומן 9, תלפיות טל. 02-702995/6 כפר סבא: שירן שיווק, רח' טשרנחובסקי 24, טל. 09-420785 נצרת: סרוג'י מוטורס, אזור התעשיה (המחצבה), טל. 06-461222/3 נתניה: ארביב-מכוניות נתניה בע"מ רח' שכטרמן 12, א.ת. ישן, טל. 09-840640 עכו: מרכז הצפון, רח' הגדוד 14/22 טל. 04-915203 פ"ת: שגיא מוטורס, קרית אריה, ז'בוטינסקי 114 (צומת עץ הזית) טל. 03-9222331 ראשל"צ: מוסך החוף, שדרת 23 א"ת חדש, טל. 03-9627676 רמלה: אהרון לוי ובניו 1956 בע"מ, אצ"ל 30 רמלה, טל. 08-228407, 08-221320

UMI Israel

GM

OPEL

יומיים שכבה הגופה בבוידעם

יומיים אחרי שנמצאה גופתה של שירה צייטלין, נמצאה גופתו של אביה, מנחם, בעליית הקיר בדירת המשפחה ■ המשטרה: עדיין לא ברור אם שירה התאבדה או נרצחה בידי אביה ■ האחים: "אבא רצח את שירה כדי לפגוע בנו" ■ האם: "שירה שלי אהבה מדי את החיים בשביל להיפרד מהם. הוא בטח הרג אותה כשהיא ישנה" ■ בני המשפחה ייחקרו מחר במכונת אמת

מאת: שירה אימרגליק ואדר אבישר; צילומים: מוטי קמחי

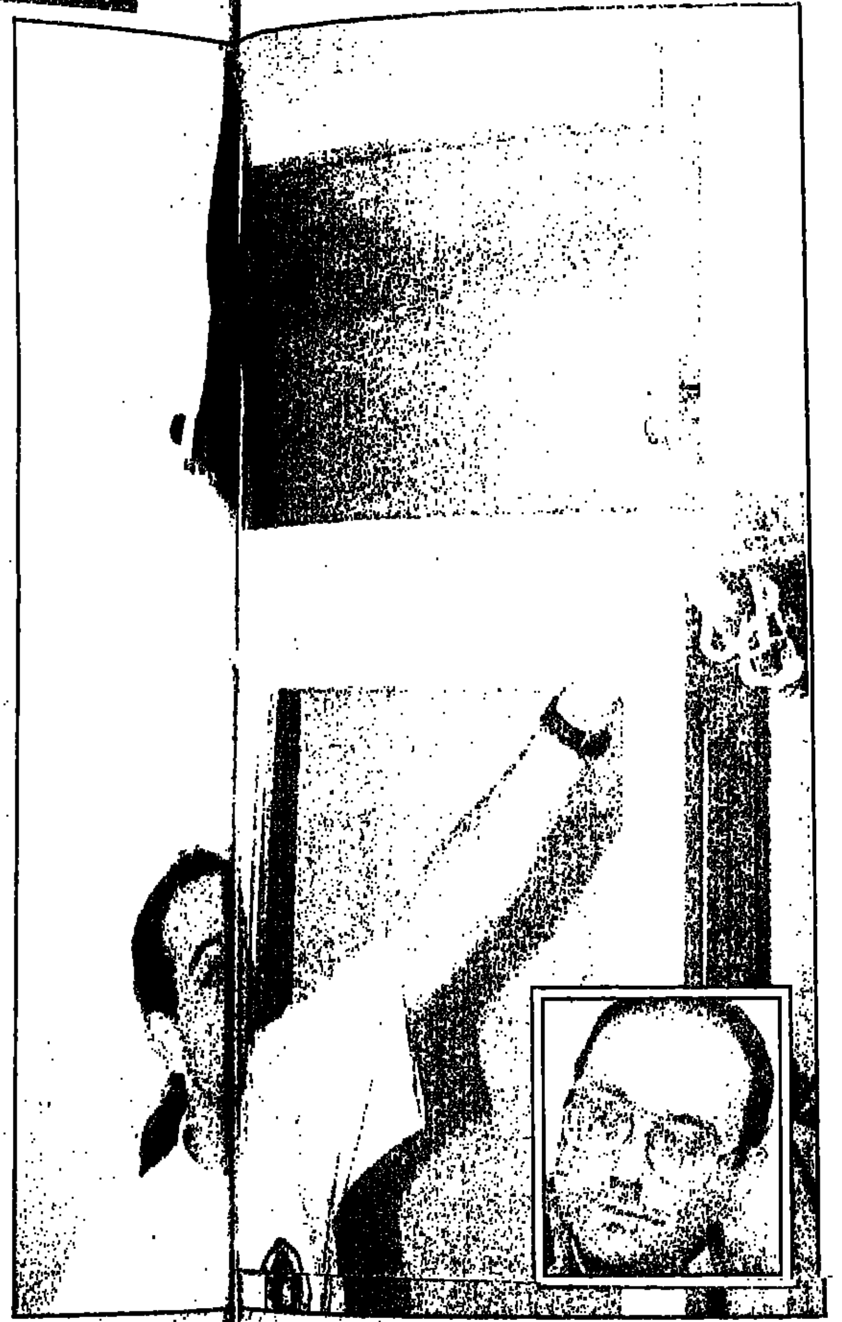
"...". רון צייטלין מצביע על המקום בו נמצא אביו. ...

ביום רביעי שעבר מצא גילי צייטלין, בן 26, את גופתה של אחותו... בת 15 וחצי. יומיים אחר כך, מצא אורי, הצעיר בבני משפחת ... גופת אביהם, מנחם, מוטלת בבוידעם (ארון קיר עליון) בדירת ה... גן. המשטרה מעריכה, כי מנחם צייטלין, בן 59, התאבד. במשטרה ... שים, כי עדיין לא ברור אם שירה התאבדה או נרצחה על ידי האב. ... האם, נגה, וארבעת בנית הסיפור בדור למדי – "אבא רצח את שירה ..."

גופתה של שירה צייטלין נמצאה ביום רביעי במרפסת ... אזיקון מפלסטיק לבן. אבי המשפחה, מנחם, נעלם. המשטרה ... כיוונים עיקריים, רצח והתאבדות. שניים מהאחים, המתגוררים ... אל. "רון הגיע מחו"ל ביום שישי, דני הגיע כמה שעות לפניו", ... "הסתגרנו המישתנו בחדר, אנחנו ואמא, ודיברנו. ניסינו לחשוב ... להיות. אחרי כמה רקות רון או דני אמרו שאולי בבוידעם. אורי ... והלך לבדוק. אחרי כמה שניות הוא חזר ואמר 'הוא שם'. ידעתי ... בסביבה, כל הזמן היתה לי הרגשה, רק לא ידעתי כמה הוא קרוב ...".

זה היה ביום שישי, סמוך לשש בערב. אורי, בן 21, מצא את ... בבוידעם, כשלצווארו אזיקון זהה לזה שנמצא על שירה וכש... מאקדחו האישי, שהיה עדיין לפות בידו. בכיסו של האב נמצא ... התאבדותו, אך אינו שופך אור על מותה של שירה. על המכתב ... 21 ביוני – יום מותה של שירה. במכתב עורך צייטלין חשבון ... אחד מבני המשפחה וטוען כי התאבד בגלל היאוש שבו היה ... און שלו אחראים בני הבית שנטו לצדד עם אם המשפחה. החוקרים ... מפקח ירון לוגרון, מציינים כי לכל אורך המכתב אין איזכור לשירה.

מהמכתב עולה, כי האחים נטו לצדד באם כזמן שהבת, שירה, ... אמונים. צייטלין טוען במכתב, כי בזמן האחרון הצלוחו בני המשפחה ... הבת נגוז, עוברה שגרמה לו לדיכאון נוראי. מנחם צייטלין ... נשאר לבד ואבוד, כי הכל התפרק אל מול עיניו – ולכן החליט ...

למרות החיפושים והסריקות שערכה המשטרה בבית המשפחה, ... גופתה של שירה, הבוידעם לא נבדק. כשנשאל תת ניצב אלי ארזי, ... מדוע לא נערך חיפוש יסודי יותר השיב: "החיפוש שנעשה ... בדירה. אף אחד לא עולה לבוידעם לחפש גופה".

בחדר האמבטיה, משם נמצאת כניסה לבוידעם, לא נמצא סולם. ... וכיור הנמצא בסמוך מאפשרים עליה קלה אל תוך הבוידעם. ... בדלת הבוידעם, שקשה לסגור אותה מבפנים, נקשר אזיקון ... סביב צוואריהם של שירה ומנחם. "רואים שהוא עשה שם עבודה ...", אורי צייטלין, "הוא פתח את הבורג מבפנים וחיבר את האזיקון ... כידית, כדי שיוכל לסגור את עצמו מבפנים".

...

המשפחה מסרבת להאמין כי קיים סיכוי שבתם היחידה התאבדה. ... אהבה את החיים, אהבה אותי, ונהנתה מהחיוורים של כולם ... נגה, האם. "שירה שלי אהבה מדי את החיים בשביל להיפרד מהם". ... האם, לא מאמינים לסיפור ההתאבדות של שירה. "הוא בטח הרג אותה ... ישנה", אמר גילי. "הוא חנק אותה והיא אפילו לא הספיקה להיאבק ... בסך הכל 35 ק"ג. המרפסת שהיא נמצאה בה, קשה לפתוח ... שהוא לקח אותה לשם אחרי שהוא הרג אותה וסגר את הדלת. היא ... בשביל לעשות את זה. עד כמה שזה נשמע נורא, אבא הרג את שירה ...

טרגדיה משפחתית

"...". האם, נגה צייטלין, ביום שישי

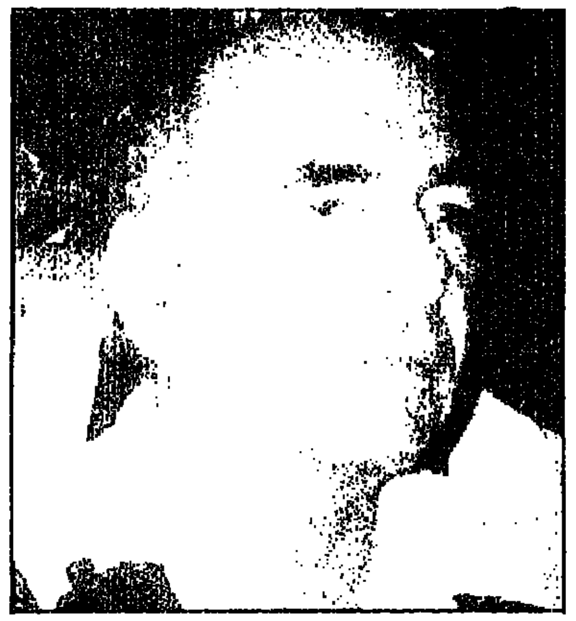
"...". האב, מנחם צייטלין

"...". שירה צייטלין בעת הביקור אצל אחיה במזרח הרחוק

... כדי להרוס את אמא. אם הוא היה נשאר בחיים – זה היה יותר נורא. אם הוא היה עומד למשפט, היו אומרים שהוא מטורף, כי רק אדם מטורף יכול לעשות דבר כזה. היו מכניסים אותו לבית משוגעים והוא היה ממשיך להציק לנו משם".

"הוא האשים אותנו במשך עשר השנים האחרונות", סיפר רון, בן 26 תאומו של גילי. "הוא היה מנסה לסכסך בינינו. הוא היה קמצן. היה לו כסף, הרבה כסף, והוא היה מנביא מאיתנו הכל. כשהוא הבין שאנחנו, הילדים, מסתדרים גם בלי הכסף שלו, הוא לא יכול היה לקבל את זה. הוא לא קיבל את זה שאנחנו גדולים, ... בלעדיו. במכתב שהשאיר, הוא כתב שכשהיינו קטנים הוא תיפקד כמו ... ואמא. הוא האשים אותי, את גילי ואת דני. הוא כתב שעשינו מעשים ... פליליים, הכל שטויות כמובן. הוא כתב שהוא שלח העתקים מהמכתב ... ולשגרירות ישראל ביפן, הכל כדי להרוס לי".

"... השנים האחרונות מצבו הידרדר", המשיך רון. "היה קשה לנהל איתו ... נורמלית. חוץ מהצעקות קשה היה לדבר איתו לעניין. הוא הפסיק לשלם ... ודני למד נהיגה בסתר והוא הפסיק לשלם לשירה את שעורי הפסנתר. ... שולחים לאמא כסף מיפן (רון ודני עבדו ביפן במכירת צעצועים). ... שלח אותו לפסיכולוג. הוא כבר 10 שנים מאיים להתאבד. כשאמא היתה איתו אצל הפסיכולוג, הפסיכולוג אמר לה בנוכחותו שמי שמדבר כל כך ... על התאבדות, לא מבצע. אז אבא אמר שהוא באמת רק מאיים".

"היא אמרה שאבא ..."

באמצע שנת הלימודים נסעה שירה לטיול ופגשה את אחיה בתאילנד. "יום ... שירה התקשרה אלי בוכה", סיפר רון, "היא אמרה שאבא האשים אותה. כמו שהוא היה מאשים אותנו בכל הצרות שלו. ראיתי שלא טוב לה איתו והזמנו אותה לעשרה ימים לתאילנד. היא כל כך נהנתה".

ביום שישי, לאחר שנמצאה גופת האב, לקחה המשטרה את בני הבית לתשאול. "... שני אנחנו עוברים בדיקת פוליגרף", הסביר גילי, "שהמשטרה תעשה את מה שהיא צריכה לעשות. מה שהיא לא עשתה כל כך טוב עד עכשיו. אנחנו לא ... איך הם לא חשבו לבדוק בבוידעם".

על השולחן בבית המשפחה מונחים עשרות אלבומים, מכולם מחייכת שירה. ... הצילום האחרון שלה לאחר ששירה מתה. יש שם תמונות של שירה עם גילי, ... לפני שבועות אחדים, תמונות של שני אחים מאושרים. "תסתכלי על התמונות האלה", אומרת נגה, "אלה לא תמונות של ילדה שסובלת. היא היתה ..., הרונבכן שנקצפת. היא אהבה את החיים ורק החלה ללבלב. היא לא התאבדה". בין האלבומים מונח מכתב ששירה שלחה לפני כשבוע לאחיה ביפן. במכתב היא כותבת כמה היא מחכה ושמחה שהחופש מגיע, ומה היא מתכננת לעשות בו. "... קראי את המכתב", אומרת נגה, "תראי כמה היא מאושרת. היא צירפה לו סיפור ... מאיזשהו ספר. היה לה טוב".

... אחר הצהרים מצאו הבנים את תרמיל הכדור בבוידעם. "החלטנו לעלות ... ולנקות", סיפר גילי, "פתאום מצאנו את התרמיל. זה פשוט מצחיק. נראה ... המשטרה בכלל לא היתה שם. איך הם לא מצאו את זה. רצינו לשפוך סיד, ... אשר היה להשאיר את זה ככה, ואז מצאנו את התרמיל, פשוט לא להאמין ... הם פיספסו".

שירה צייטלין תובא למנוחות ביום שני או שלישי, בסיום הבדיקות. עד אז, ... פתרון התעלומה שאופפת את מותה של ילדה בת 15 וחצי. "ילדה כמו פרח ... שצריך לשמור". אם יתברר, שהאב אכן רצח את שירה, האם ובניה מתכוונים לא להשתתף בלווייתו, שגם מועדה עדיין לא נקבע.

"...". שירה וגילי צייטלין לפני שבועות אחדים

סיום טראגי לחיפושים

גופת אסתר אסיאס בת ה־10 התגלתה במאגר המים של כפר הנשיא

המשטרה חושדת: רשלנות המורים והמדריכים גרמה לטביעת הילדה

החוקרים סבורים: הילדה טבעה ביום שלישי בבריכה בה שהתה עם חבריה לכיתה – וגופתה נסחפה למאגר

מאת יהודה גורן

חוקרי משטרת מרחב הגליל סבורים כי אסתר אסיאס בת ה־10 מכרמיאל, שגופתה התגלתה שלשום בבוקר במאגר המים של קיבוץ כפר הנשיא, טבעה עוד ביום שלישי אחה"צ בבריכת "מצד עטרת" בירדן ההררי, לשם הגיעו תלמידים מביה"ס הדתי מוריה בכרמיאל במהלך טיול שקיימו בצפון.

גופתה של אסיאס אותרה ע"י צוללן אזרחי, בוגר היחידה לעבודות תת־מימיות בצה"ל – 800 מ' מהמקום שבו נראתה בפעם האחרונה בחיים עם חבריה לכיתה. חוקרי המשטרה עדיין בודקים כיצד נעלמה בעת שהיו במקום עשרות תלמידים, שתי מורות, שני מדריכים מחברת הר וגיא ושני שומרים בשכר מחברת "השמירה" שהצטרפו לטיול לאחר שלא נמצאו שני מורים־גברים מביה"ס ללוות את התלמידים.

לדעת החוקרים, הילדה טבעה בבריכה וגופתה נסחפה למרחק של 800 מ' בגלל הצינורות העצומים בקרקעיתה, ששואבים מים בקצב של 10 קוב לשניה עבור הטורבינות של המפעל ההידרו־אלקטרי המספק חשמל לכפר הנשיא. לפני הטורבינות ישנו מאגר המים גדול שבו נמצאה גופתה שלשום בבוקר. עם היעלמה של הילדה ביום שלישי אחה"צ, הופסקה פעולת הטורבינות ושאיבת המים מהמאגר ומבריכת מצד עטרת וזו חודשה רק לאחר שגופתה התגלתה.

היום תסתיים נתיחת גופתה של הילדה במכון לרפואה משפטית באבו־כביר, ואז יתברר סופית האם היתה במים מאז יום שלישי. אם יתברר מהבדיקה הפתלוגית שהגופה היתה במים רק כמה שעות או עד לשתי יממות לערך, פירוש הדבר שאסתר אסיאס, שלא ידעה לשחות, חמקה מחבריה שעל שפת הבריכה, שהתה באזור הירדן ההררי וצעדה 800 מ' עד למאגר המים בכפר הנשיא – ורק שם טבעה. במשטרה נוטים לעת עתה לכיוון אפשרות הראשונה.

גופת אסתר אסיאס , שלשום סמוך למאגר המים
צילום: חיים אזולאי

במשטרה אין מוציאים מכלל אפשרות שלא כל מה שקרה בדקות שקדמו להעלמה של אסיאס אכן דווח. בימים הקרובים ייחקרו המורות, המדריכים והמלווים. קצין בכיר: "נברר כיצד הבחינו בילדה שרבה עם אסתר ומשו אותה מהמים, ולא ראו שאסתר טובעת או נעלמת"

במשטרה אין מוציאים מכלל אפשרות שלא כל מה שקרה בדקות שקדמו להעלמה של אסיאס אכן דווח למשטרה ובימים הקרובים ייחקרו שתי המורות, שני המדריכים ושני המלווים. כפי שכבר ידוע, אסיאס התקוטטה עם ילדה אחרת מכיתתה ודחפה אותה למים. "אנו רוצים לברר כיצד הבחינו המלווים בילדה השנייה ורצו למשותה מהמים הרדודים, ואילו את אסתר אסיאס השקטה איש לא ראה ולא הבחין בה טובעת או נעלמת", אמר שלשום קצין משטרה בכיר בצפון.

לביה"ס מוריה בכרמיאל הגיעו בשבוע שעבר מפקד משטרת ראש פנה רפ"ק יורם מלול, חוקרי נוער וילדים במשטרה ואנשי משטרה נוספים כדי לברר פרטים עם תלמידים את הסיפור האמיתי שקדם להיעלמה של הילדה. במשטרה מבקשים לדעת האם מדובר ברשלנות שגרמה לאסון.

עוד מבקשים חוקרי המשטרה לדעת האם נגופה הילדה קשות לאחר המריבה עם חברתה לכיתה ומדוע הבחינו המדריכים והמלווים כי נעלמה מהמקום. גם משרד החינוך מינה ועדת חקירה שתבדוק באם נהגו כל הנוהלים והכללים במהלך הטיול. בין היתר יבדקו חברי הוועדה האם היו למלווים ולמורות מכשירי קשר, כמה זמן חלף מרגע היעלמה ועד שדווחו על כך לכוחות ההצלה, ומדוע חששה הילדה מעונש על דבר הפעוט שביצעה לכאורה.

ביום חמישי טילפן אזרח למשטרת רמת גן והודיע כי הבחין בילדה יושבת מפוחדת בתוך מכונית עם גבר ליד מסעדה ברמת גן. המודיע זומן למסירת עדות במשטרה והאיש אותר, נעצר והובא בניידת מרמת גן עד למשטרת ראש פינה – שם הוכנס למעצר. שלשום בבוקר הוסע החשוד בניידת משטרה לבית משפט השלום בצפת לצורך הארכת מעצרו, אך כשהגיעה הניידת אל הכניסה לצפת, קיבלו השוטרים הודעה באלחוט כי גופת אסתר אסיאס התגלתה זה עתה, והאיש שוחרר לביתו.

"אסתר, למה לא הסתכלת על כל השוטרים שחיפשו אותך?"

שחר אסיאס, אביה של אסתר ■ מאות מעולי אתיופיה הגיעו לנחם

מאת יהודה גורן

"זו לא היא. נכון שזו לא היא?" כך זעקה שלשום ליד בריכת "מצד עטרת" בירדן ההררי אסנת אסיאס, אמה של אסתר בת ה־10 בעת שנודע לה ולבעלה שחר, כי גופת בתם התגלתה במאגר המים של קיבוץ כפר הנשיא.

האב, שהתבקש לזהות את גופת בתו, התמוטט לאחר מכן וכשהוא נתמך בידי אלי אלהרר, עובד הרווחה מכרמיאל המטפל אישית בכ־2000 העולים מאתיופיה הגרים בעיר, זעק בבכי מצמרר: "אסתר, אסתר, למה לא הסתכלת על כל השוטרים שחיפשו אותך שלושה ימים"?

ההורים אסנת ושחר עלו לארץ מאתיופיה במבצע משה. לשחר בת בגיל 11 מנישואין קודמים, ומלבד אסתר ז"ל יש לשניים עוד שלושה ילדים משותפים. ההורים עמדו על כך שמתחילת החיפושים ועד למציאת בתם חיה או מתה, הם ישהו ליד חדר הפיקוד הקדמי שהקימה המשטרה בירדן ההררי. בלילות ישנו בקיבוץ גדות הסמוך, שהקצה עבורם חדר מיוחד.

שלשום בבוקר כונסו מורי ביה"ס הדתי מוריה בכרמיאל וצוות השרות הפסיכולוגי בעיר בראשות איליה לוי ותודרכו כיצד להודיע לתלמידים את הבשורה המרה. בכיתות נראו מחזות קורעי לב כאשר בישרו להם הפסיכולוגים והמורים לתלמידים המתייפחים על האסון.

במקביל יצא הפסיכולוג איליה לוי לבית משפחת אסיאס ברחוב התמר בכרמיאל כדי להודיע על מציאת הגופה לקרובי המשפחה שנשארו בבית לשמור על הילדים האחרים. בצהריים שבה האם אסנת הביתה שבורה וממוטטת וכעבור שעה הגיע גם האב שחר שהשתהה כדי לחתום למשטרה על הסכמתו לביצוע הניתוח שלאחר המוות.

בכיתות בביה"ס מוריה נראו מחזות קורעי לב, כשהפסיכולוגים והמורים בישרו לתלמידים המתייפחים על האסון

אט אט החלו להגיע לבית ברחוב התמר מאות עולים מאתיופיה מכרמיאל ומרחבי הארץ. מאחר ומדובר במשפחה דתית והשבת עמדה להיכנס, ומאחר ודירתם הקטנה של משפחת אסיאס לא היתה מסוגלת להכיל את המוני האנשים שהגיעו לנחם, הקימה העירייה סככה ענקית על הדשא שמאחורי בניין המגורים, הביאה למקום מאות כסאות, מזון, עוקב מים, נרות ויין לקידוש ואף הציבה חמש נשים לסיוע בהכנת האוכל למאות המבקרים.

הלווייתה של אסתר אסיאס תערך היום ב־2:30 בבית העלמין בכרמיאל.

"נכון זו לא היא?" הוריה של אסתר אסיאס, דקות לאחר מציאת גופתה
צילום: חיים אזולאי

הד בינלאומי לפגישה בין בנו של אייכמן לאיש המוסד

סוכנויות הידיעות והעיתונים בכל העולם דיווחו על המפגש שאירגן "מעריב" ■ מאז פרסום הכתבה נתון ריקרדו אייכמן למסע הטרדות טלפוניות

ריקרדו אייכמן וצבי אהרוני. "אני שמח על המפגש בלונדון" צילום: ראובן קסטרו

מאת סופר מעריב

ריקרדו אייכמן, בנו של הצורר הנאצי אדולף אייכמן, נתון למסע איומים וגידופים, מאז פורסמו ב"מעריב" הדברים הקשים שאמר על אביו, במהלך מפגש עם סוכן המוסד צבי אהרוני, שהשתתף בחטיפתו של אייכמן מארגנטינה.

ריקרדו אייכמן סיפר שאחד המטלפנים צעק עליו: "איך אתה לא מתבייש לדבר ככה על אביך". כמו כן קיבל ריקרדו מכתב נאצה.

הדיווח על המפגש שארגן סופר מעריב בבון, גד שמרון, בין ריקרדו אייכמן, פרופסור לארכיאולוגיה של המזרח הקרוב באוניברסיטת טובינגן שבגרמניה, לאהרוני, עורר גל תגובות ברחבי העולם. עיתונים בכל העולם דיווחו על המפגש וכמה מהם אף רכשו את הזכויות לפרסום הכתבה. כל סוכנויות הידיעות דיווחו את הכתבה ומספר עיתונים, דוגמת קוריירה דלה סרה האיטלקי, דיווחו על המפגש בעמוד הראשון, בליווי תמונות של אהרוני וריקרדו אייכמן.

למרות 35 השנים שחלפו מאז נחטף אדולף אייכמן והובא למשפט בישראל על חלקו בשואה, הפרשה עדיין זכורה לרבים בעולם, דבר המסביר את ההתעניינות הרבה במפגש.

■ "מעשים נוראים"

במהלך הפגישה, שנערכה בלונדון לפני כעשרה ימים, גינה ריקרדו אייכמן את פשעי אביו, שהיה אחד מהמבצעים העיקריים של "הפתרון הסופי" של יהודי אירופה, ואף הצדיק את גזר דין המוות שפסק בית המשפט בישראל. "אין לי מילים לתאר את המעשים הנוראים שהוא, אבא שלי, עשה בזמן המלחמה", אמר אייכמן לאהרוני.

אתמול הדגיש ריקרדו כי למרות האיומים וההטרדות, "אני שמח על המפגש בלונדון ושלם עם החלטתי להיחשף. חבל רק שיש קיצונים שלא מבינים את הצורך בהתקרבות בין בני אדם", אמר.

עוד סיפר אייכמן כי בעקבות הכתבה במעריב הוא מוצף בקריאות טלפוניות ובבקשות לראיונות.

תלונות אולמרט נגד עמית לא ייחקרו

שתי התלונות שהגיש ראש עיריית ירושלים, ח"כ אהוד אולמרט, ליחידה הארצית לחקירות הונאה, נגד מגנו לשעבר, משולם עמית ועורכת הדין שלו – לא ייחקרו.

אולמרט האשים את עמית ואת עו"ד דניאלה גרצולין בסחיטה באיומים, לאחר שלטענתו, איימו להגיש תלונה למשטרה על רקע אי־סדרים כספיים, לכאורה, שנתגלו ע"י עמית במחלקת הנכסים של העירייה.

נמשכה חקירת המשטרה בתלונותיו של עמית נגד אולמרט, בחשד לשיבוש הליכי חקירה ונגד מחלקת הנכסים בעיריית ירושלים. מקורות במשטרה מסרו כי בקרוב יוזמן אולמרט ליחידה הארצית לחקירות הונאה כדי להעיד או כדי להיחקר על חלקו בפרשת שיבוש הליכי המשפט. גם ראש מחלקת הנכסים בעירייה עשוי להיחקר בקרוב בחשד למעורבות באי־הסדרים הכספיים, שליוו את תהליך מכירת נכסי העירייה, לקראת הקמתו של בניין העירייה החדש.

יעקב גלנטי

הגימלאים ירוצו לכנסת ברשימה נפרדת

נציגיהם של ארגוני הגימלאים הגדולים במדינה החליטו על הקמת רשימה עצמאית לכנסת הבאה.

ההחלטה התקבלה ברוב מוחץ, בהתנגדות של אדם אחד בלבד, בכנס משותף של הגימלאים בשירות המדינה ובשלטון המקומי.

כל הדוברים בכנס, שהתקיים בסוף השבוע בתל־אביב, ציינו כי הוכח שוב ושוב ששום מפלגה אינה דואגת די הצורך לגימלאים, ולפיכך הם מחויבים להשתחרר מכל תלות מפלגתית ופוליטית, להתאגד ולרוץ לכנסת ברשימה עצמאית.

בכנס הוחלט לפתוח במסע הסברה בקרב הגימלאים, בו יצביעו על אי־מימוש ההסכמים עם הגימלאים במפלגות, ועל מצבם העגום של הגימלאים ושל שאריהם.

נציגי הגימלאים טוענים, שאם יתאחדו כל הגימלאים ברשימה אחת ויצליחו להשיג את המימון הדרוש להתמודדות ברשימה עצמאית, תזכה רשימתם למאות אלפי קולות, שיעניקו לה יותר מעשרה מנדטים.

מנחם רהט

שיטת פריימריס מקורית במפד"ל:

פאנל מועמדים ייבחר בבחירות איזוריות והמרכז ידרג אותם ברשימה

מאת מנחם רהט

מועמדי המפד"ל לכנסת הבאה ייבחרו בשיטת פריימריס מקורית: פאנל של 20־30 מועמדים ייבחר בבחירות אזוריות ודירוגם הסופי ברשימה לכנסת ייעשה על ידי מרכז המפלגה.

כך החליטה בסוף השבוע ועידת המפד"ל. בכך אימצה הוועדה את הצעתו של יו"ר המפלגה, ח"כ זבולון המר ודחתה את הצעתו של ח"כ חנן פורת.

על פי הצעתו של המר, תחולק הארץ למספר אזורי בחירה ובכל אזור ייבחרו שני נציגים. בצורה זו, סבורים במפד"ל, ניתן יהיה לסנן החוצה מועמדים שאינם מייצגים אידאולוגית את המפלגה. בחירת הפאנל מכל אזורי הארץ גם מנטרלת את המאמצים של חוגי המתנחלים להשתלט על הרשימה, על ידי רישום המוני של חברים חדשים למפד"ל, שאינם מצביעים עבור המפלגה בבחירות, אך בכוחם להשפיע על הרכב הרשימה.

עוד נקבע בהצעתו של המר, שתיבדק בחיוב האפשרות להצניח לרשימה אישיות חדשה "לריענון הרשימה".

על השיטה שאושרה נמתחה ביקורת קשה, בעיקר של חוגי המתנחלים ותומכי הימין הקיצוני במפד"ל, שחלקם אף איימו כי יצביעו למפלגות אחרות בימין.

לאחר שהתברר כי הצעתו של המר התקבלה, התכנסה מזכירות המפד"ל וקבעה כי כל הצדדים למחלוקת מכבדים את הכרעת הוועידה ומטילים על המרכז לעבד לפרטיה את השיטה שעל פיה תיבחר הרשימה לכנסת "ותייצג את כל מיגזרי הציונות הדתית".

במפד"ל ציינו כי החלטת הוועידה אמנם מעניקה את המלה האחרונה למרכז, אך היא נותנת פתח לשיתוף ציבור רחב בשלבים המוקדמים של הבחירות.

הצעת פורת גרסה סדר הפוך של הפריימריס: תחילה יבחר המרכז פאנל של מועמדים, ואלה ידורגו בפריימריס ארציים. למעשה גם זוהי הצעת פשרה מצידה של קבוצת פורת, שכן בתחילה דובר בה על פריימריס ארציים ללא ה"סינון" של המרכז, בשיטת כולם בוחרים את כולם.

מאיר שניצר טלוויזיה

בלי הטפות מוסר

שידורי השבת בערוצים 2,1

הכל עניין של פרופורציות. "תיק תקשורת" (תינוכית 2) היא תכנית קורקטית העוסקת בנושאים הקשורים לעיתונות הכתובה והמשודרת. תכנית הוגנת, עם עליות ומורדות. כמקובל בשבועות האחרונים, מאז עלייתה לאוויר של התכנית המתחרה בערוץ 1 – "שטח הפקר", שאותה מנחה רם עברון, מקבלת "תיק תקשורת" מימור ונפח השמורים לתכניות גאוניות. הכל, כמובן, יחסית למתחרה הכושלת כל־כך.

ב"שטח הפקר" הגורדיקית, הכל עומד על הראש. במקום להתרכז בעיקר ובמפולפל, מעדיף עברון לעסוק בטפל ובתפל. כמו הזרקת ניג'ס שבועית. לעומתו, מיכה פרידמן, מנחה "תיק תקשורת", מצליח שבוע אחרי שבוע לנרוט דיון ענייני, שאינו גולש להטפות מוסר (בנוסח אורחיו של עברון), ולא מתמקד בקטנוניות מכולתניקית.

אתמול בלט הדבר, כשפרידמן נדרש לסוגיית אריה דרעי וירון דקל. כזכור, ביקש דרעי (סתאאם, רק בצחוק) מהעיתונאי דקל שלא להתהרות על תפקיד ברשות השידור, משום שיש לו, לדרעי, מועמד משלו לתפקיד הזה – העיתונאי יואל ניר. מעבר לנושא העקרוני הטעון כל כך – קשרים סמויים בין עיתונות לפוליטיקה – הסתנן לפרשה זו מימד נוסף, שהוא גם מסקרן וגם רכילותי. העיתונאי ניר, איש קול ישראל, כך עולה, הועסק בעילום שם בבטאונה של ש"ס – "יום יום". והוא לא היה היחיד שעשה זאת.

פרידמן ניהל על כך דיון עם אברהם רותם, מי שהקים את "יום יום". והו סוג של דיון שיכול להיות ענייני, ויכול גם להתדרדר לנדנוד אינסופי. ב"תיק תקשורת" העבירו אותו באופן מקצועני. דברים דומים אפשר לומר גם על הדיון הרחב שהתמקד בסוגיית פרטיותו של אמן רוק המגיע לסיבוב הופעות בישראל. סוגיה שחודדה במהלך השבוע החולף, בגלל הזמרת סינייד אוקונור, שתקפה צלם מקומי. כמה מעודד שנושאים אלה לא מערו לתחום השיפוט של "שטח הפקר".

●●●

אך טבעי הוא שסרט תיעודי בשם "נינה" (ערוץ 2), יציב במרכזו דמות העונה לשם זה. לא כך סרטו של יאיר אלעזר, על הדוגמנית נינה (רוני) ברוש, המוכרת גם כבינוני ויק. אמנם מרואיין אחד מעיד עליה ש"יש לה את הפיוריטי של תינוק", ואחר אומר עליה ש"היה לה ווילדנס בעיניים", אך הסרט עצמו לא אומר עליה דבר.

במקום נינה, תופס את מקומה דורון אייל, המוכר יותר כשולץ או אפילו כשולץ האיום. מר אייל, חברה לחיים ומנהלה המקצועי של הדוגמנית נינה, שהוא טיפוס להגני, מתוספס ובעל חן משלו, לא התקשה להסיט הצידה את המותג שהוא משווק, כלומר את נינה, ולהתמקם בהנאה גלויה במרכז הסרט.

אמנם סיפורה של נינה – שיצאה מרמת־ישי, התגלגלה ברחובות תל־אביב והפכה למלאך הטוב של עולם הדוגמנות – כבר סופר רבות בעיתונות. אלא שנינה היא קודם כל דמות חווייתית, ולכן היא מסקרנת מהבחינה הטלוויזיונית. חבל שכל זה לא בקע מתוך המצטלם בסרט. במקום שיאיר אלעזר ירוכב אותה, הוא העדיף לצלם אחרים המדברים עליה. זוהי הכרעת כיסוי לגיטימית למרי, אלא שאלעזר הוסיף עליה גם טכניקות עריכה קופצניות בנוסח MTV שמשטיחות כל טיעון, אינטליגנטי ככל שיהיה. וכך נותר הסרט בלי נינה ובלי שנינה.

●●●

הלו, אפשר לבקש קצת תיאום מהחבר'ה בצנזורה. אי אפשר להעלות לשידור, במהלך "יומן" (ערוץ 1), את מוטי עדן – כתבנו בצפון, ולהורות לו לדבר באופן כללי (ששש, האוייב מאזין) על מטח קטיושות שירד על "ישוב צפוני", ולהראות אותו כשהוא מראיין, באותו המקום, אשה צעירה, שמתחת לדמותה מופיעה הכיתובית: "אסנת, קיבוץ כברי".

שני אלמונים דקרו לקוח שיצא מבנק וחטפו מידיו 26 אלף דולר

יום שישי בבנקים: שוד אחד הצליח; שני נכשל ■ ביפו הניסה פקידה מבוהלת שודד חמוש באקדח ופתק ■ החשוד בשוד הדואר בקריית טבעון – קבלן עבודות עפר בן 33 ■ מובטל החשוד בשוד בנק איגוד באשדוד: "עשיתי את זה רק בשביל אמא שלי, שיהיה לה קצת כסף"

קורבן השוד בתל אביב נלקח לטיפול רפואי. השודדים היו גלויי פנים והרכיבו משקפי שמש צילום: מוטי קמחי

מאת אדר אבישר ועתי"ם

שודדי הבנקים ממשיכים להתגרות במשטרה: שוד נוסף וניסיון שוד אירעו שלשום בתל אביב-יפו.

סמוך ל-8.45 נכנס אלמוני, שהרכיב משקפי שמש, לסניף בנק דיסקונט בשדרות ירושלים 39 ביפו. הוא ניגש לפקידה שישבה מאחורי דלפק ה"עובר ושב", כשבידו אקדח עטוף במטפחת, והציג בפניה פתק שעליו נרשם: "זהו שוד, תני את הכסף ואל תזוזי".

לרוע מזלו של השודד, הגיבה הפקידה בבהלה – וברחה. השודד נמלט בטרם הצליח לממש את תוכניתו. למזלו, הצליח לקחת את הפתק.

סמוך ל-10:20 המתינו שני חשודים לאזרח שיצא מסניף בנק לאומי ברחוב יצחק שדה 2 בת"א. השניים דקרו אותו בישבנו כמה פעמים בסכין. הם נטלו ממנו 26 אלף דולר שהחזיק במעטפה – ונמלטו.

בחיפה האריך בית המשפט השלום ב-12 יום את מעצרו של אברהים עלי זבידאת, קבלן לעבודות עפר בן 33. זבידאת חשוד בשוד סוכנות הדואר בטבעון. נציג המשטרה, רס"ר אמיר פרלוב, טען, שהחשוד הגיע ביום חמישי לסניף הדואר כשהוא רעול פנים ומזוין באקדח צעצוע, שדד 18 אלף שקלים במזומן ונמלט מהמקום במונית שהמתינה לו.

החשוד אמר: "אני לא זוכר את שוד הבנק. הייתי תחת השפעת תרופה שנתן לי רופא להקלת כאבי גב. אני לא זוכר מה עשיתי ולאן הלכתי".

● באשדוד הוארך ב-15 יום מעצרו של יונה ג'נשווילי, בן 23 מאשדוד, החשוד בביצוע שוד בנק איגוד ברובע ד' ביום חמישי. ג'נשווילי, מובטל הנמצא בקשיים כספיים, הודה שעבר מקופאית אחת לשנייה ודרש את הכסף באמצעות פתק, שבו היה כתוב: "יש לי אקדח בתיק. "אם לא תשתפי פעולה – ארצח אותך. יש לי בחוץ שני חברים עם נשק".

הקופאיות מסרו לו 24,645 שקלים במזומן. הוא נמלט, ונלכד אחר כך על ידי עובד סופרמרקט סמוך. בבית המשפט אמר: "אלוהים אוהב אותי. הוא לא רצה שאצליח לגנוב, ובגלל זה נתפסתי. בסך הכל אני לא גנב. הלכתי לשדוד רק בשביל אמא שלי, שיהיה לה קצת כסף. אני מצטער ומבקש סליחה".

השופט הורה לשלוח אותו להסתכלות.

"הפסקת השמירה הצמודה בבתי הספר – חוסר אחריות"

טוען קצין הביטחון של מחוז חיפה במשרד החינוך בתגובה לכוונת כמה שרים להפסיק לממן את השמירה מכספי המשרד ■ הבוקר תדון הממשלה בהצעה להסתפק בסיורים של ניידות משטרה

מאת שרה פרידמן

"השארת מוסדות החינוך בלא אבטחת מיזות, תוך הסתמכות על סיורים אקראיים, אמצעי אזעקה, גדרות, שמירה של תלמידים או הורים, מפקירה את הביטחון ויוצרת אשליה הגובלת בחוסר אחריות" – טוען זאב אריאל, קצין הביטחון של מחוז חיפה במשרד החינוך.

אריאל הגיב בכך על כוונת כמה שרי ממשלה להפסיק לממן את השמירה הצמודה על בתי הספר, מאחר שהיא כרוכה בהוצאות גבוהות. במסמך שהכין, הוא מציע לארגן מחדש את האבטחה ישירות באמצעות הרשויות המקומיות, ולא על ידי חברות שמירה.

הממשלה תדון הבוקר בהצעה להעברת האחריות לאבטחת בתי הספר למשטרה, באמצעות סיורי ניידות.

במסמך שהגיע לידי מעריב כותב קב"ט מחוז חיפה, כי השיטה שהוא מציע – אבטחה ישירה על ידי רשויות מקומיות – הופעלה ניסיונית בשתי רשויות מקומיות ונחלה הצלחה רבה, תוך חיסכון משמעותי בכסף.

ארגון ההורים הארצי מאיים לא לפתוח בתי ספר שבהם לא תהיה אבטחה צמודה בתחילת השנה. "לפני כמה שנים פורק מטען חבלה שהונח בבית הספר היהודי ברנר בכפר סבא. העניין לא פורסם, כדי לא לגרום פאניקה", טוען שי לחמן, יו"ר ארגון ההורים. "ב-אי נלכדה חולייה בירושלים, שהתכוונה לבצע פיגוע בבית ספר דתי בעיר. באותה שנה הודיע הג'יהאד האיסלאמי, שבכוונתו לפגוע גם בבתי ספר. יש בידינו עוד עשרות מקרים של כמעט-פיגועים בבתי ספר".

■ "אתם אחראים לכל ילד"

שמואל אבואב, יו"ר ועדת החינוך במרכז השלטון המקומי, אומר כי שינוי שיטת האבטחה יפקיר את ביטחון הילדים ואת חצרות מוסדות החינוך לנרקומנים וסוחרי סמים, שהמאבטחים הצליחו להרחיק.

זאב דורות, יו"ר ארגון המנהלים הארצי: "לא חשוב מי יהיה הממונה על האבטחה, משרד החינוך או המשטרה, ובלבד שהשמירה הצמודה לא תבוטל".

בממשלה מסתמן תיקו בין השרים המצדדים בהעברת השמירה לידי המשטרה לאלה התומכים בהשארת המצב על כנו. "כל אחד מכם אישית יהיה אחראי לחיי כל ילד שיפגע בלא שמירה", הודיע לשרים ארגון ההורים הארצי.

תלונה למשטרה בעקבות הרעלת הילדים מחומר הדברה בגן שמרון

במשרד לאיכות הסביבה יתקיים הבוקר בירור על נסיבות פעולת חיטוי הלול במושב גן שמרון, שבגללה נפגעו ילדים חשופים במוסד בקיבוץ הסמוך, עין שמר.

החיטוי נעשה בשבוע שעבר, באמצעות פורמלין, חומר המשמש לשימור רקמות ולהשמדת חיידקים. עשרות הילדים שנפגעו התלוננו על צריבה בעיניים ובחילות וסבלו מהקאות.

בבירור ישתתפו חוקרי המשרד לאיכות הסביבה, בראשם ד"ר שלמה קפואה, וכן נציגי המשטרה ומשרד הבריאות.

מהמשרד לאיכות הסביבה נמסר, כי למשטרה הוגשה תלונה על רשלנות בטיפול בחומר המסוכן. צוות החקירה שבדק את האירוע דיווח, כי נראה שהיתה חריגה מהנחיות הקשורות בבטיחות.

רכז קיבוץ עין שמר, שי מרקס, מסר בסוף השבוע, כי לכל הילדים שנפגעו – שלום.

דליה מזורי

"הבניין המקולל" באשדוד: חמישה מתים בשנה אחת

"אין כניסה שמלאך המוות לא ביקר בה", מתלוננים הדיירים ■ רב העיר: "שיחליפו מזוזות ויתחילו להניח תפילין"

מאת פנחס עמר

קללה רובצת על בניין מספר 16 ברחוב הפלמ"ח באשדוד, השוכן לא הרחק מבית העלמין בעיר: חמישה מדיירי הבית נפטרו בתוך שנה. ארבעה מהם – בנסיבות טראגיות.

החמישה הם תינוקת בת שבועיים, שנחנקה מתחלון על ידי אחותה בת ה-3; אורית יוספאשווילי, ילדה בת 4, שנהרגה ביום חמישי בתאונת דרכים; אחיה של יוספאשווילי, שמת מות עריסה; אב לחמישה, שהתאבד בקפיצה מהחלון; אשה נוספת, בשנות ה-60 לחייה, מתה מות טבעי.

"אין בכניסה אחת, שמלאך המוות לא ביקר בה", אומרת אסתר בוכריס, דיירת בבניין. "אנחנו לא יודעים מה לעשות. אנחנו חיים בפחד. לא יודעים מי הבא בתור. פנינו לרבנים, ואלה אמרו לנו להחליף מזוזות, להתפלל ולתת צדקה".

דייר אחר, רפי משה: "ליתר ביטחון החלפתי את כל המזוזות. מה שבטוח, בטוח".

הרב של אשדוד, יוסף שיינין, מציע לכל דיירי הבניין להחליף את המזוזות ולהניח תפילין, כדי שהקללה תוסר מהבניין. "הדיירים צריכים לחזור בתשובה", אמר הרב. "הגמרא אומרת, שלא הנחש ממית, אלא החטא".

ין ברחוב הפלמ"ח 16. "אנחנו לא יודעים מי הבא בתור" צילום: גדי קבלו

בת 13 שהוריה עלו מצ'צ'ניה נלכדה בידי לוחמים מוסלמים

"אין לנו כסף לנסוע ולחפש אותה. היא בסך הכל ילדה קטנה ומי יודע מה עובר עליה", אומרים ההורים שכבר חצי שנה אינם מצליחים ליצור כל קשר עם הבת

מאת דני ברנר

"מאז עלינו מצ'צ'ניה לישראל לפני כחצי שנה איבדנו כל קשר עם בתנו מרינה בת 13, שנותרה בידי לוחמים מוסלמים בכפר נידח" – אומרים אירנה ואלכסנדר אוראייב, בני 34, שמתגוררים בקיבוץ מזרע שבעמק יזרעאל.

בני הזוג עלו לארץ בדצמבר 1994 מבירת צ'צ'ניה, גרוזני, והותירו את בתם מרינה עם הוריה של אירנה, שמתגוררים בבירה. "רצינו להגיע לישראל, לבדוק את המצב פה ולהעלות מאוחר יותר את הורי וסבתי, את אמו של אלכסנדר ואת בתנו מרינה. בינתיים פרצו הקרבות והכל הפך לתופת. מחשש לשלומה, העבירו הורי את מרינה לכפר בגבול צ'צ'ניה – אינגושטייה, חבל ארץ שנשלט על ידי לוחמים מוסלמים".

כבר חצי שנה שההורים לא הצליחו לשוחח עם בתם בטלפון, ואות החיים היחידי אותו קיבלו ממנה היה שיחת טלפון עם חברה, שסיפרה להם כי שוחחה איתה. "אין לנו קשר טלפוני איתה, וקשר המכתבים אפשרי רק דרך הצלב האדום", אומרים ההורים.

אירנה ואלכסנדר עלו לישראל בחופזה, וניתוק מהמשפחה נכפה עליהם בתוקף הנסיבות. "אפילו תמונה של מרינה אין לנו, באנו רק עם מזוודה קטנה והשארנו הרבה ציוד במוסקווה. תיכננו להתאחד במהירות עם המשפחה כאן בישראל. זה ביתנו וטוב לנו כאן, אך כעת אנחנו ממש בייאוש. אין לנו כסף לנסוע ולחפש את בתנו. היא בסך הכל ילדה קטנה, ומי יודע מה עובר עליה", אומרים ההורים המודאגים.

"היא רק ילדה". ההורים, אירנה ואלכסנדר אוראייב צילום: דני ברנר

המשטרה בודקת אם קשישה ירושלמית נרצחה או מתה מוות טבעי

בנה של המנוחה, המוכר למשטרה, טען כי דיבר עם אמו כשעה לפני שהזעיק את המשטרה ■ אולם על פי הממצאים מתה אמו לפחות 24 שעות קודם

מאת יעקב גלנטי

גופתה של אישה כבת 70 נתגלתה בערב שבת בביתה אשר בדרך בית-לחם בירושלים. והמשטרה בודקת אם היא נרצחה או מתה באופן טבעי.

הקביעה הסופית בעניין תתקבל היום עם קבלת תוצאות נתיחת הגופה. גופתה של האישה התגלתה על ידי בנה, בן 45, ביום שישי בערב. הבן המוכר למשטרה כנרקומן, הזעיק את המשטרה.

חשדם של חוקרי המשטרה התעורר, כאשר הבן מסר כי דיבר עם אימו שעתיים לפני שגילה את הגופה. ממצאי המשטרה לעומת זאת, הוכיחו כי הגופה היתה מונחת בבית לפחות 24 שעות. לאור הסתירה בין ממצאי המשטרה לעדות הבן, נשלחה הגופה לנתיחה והיום ייקבע אם המוות היה טבעי או לא.

קצין צה"ל בדרגת רב-סרן נמצא ללא רוח חיים בדירת אמו

מאת אבי אשכנזי

קצין צה"ל בדרגת רב סרן, בן 38, נמצא אתמול אחר הצהריים ללא רוח חיים, כשהוא ירוי בראשו. לצידו היה מונח אקדחו האישי. במשטרה בודקים עתה אם מדובר בתאונה או בהתאבדות.

אתמול, סמוך לשעה 3 בצהריים, הוזעקו שוטרי משטרת זבולון לדירת אימו של הקצין, המתגוררת ביישוב נשר.

הקצין נמצא ירוי בדירה ולצידו מונח אקדחו האישי.

בני משפחתו של הקצין סיפרו לחוקרי המשטרה, כי בתקופה האחרונה נתגלתה מחלה קשה בגופו.

עם זאת, השוטרים לא מצאו מכתב או סימן העשוי להצביע על מצוקה של הקצין. המשטרה הצבאית חוקרת את נסיבות מותו של הקצין.

החלפת חומרי ההרדמה בוולפסון: "תווית מוזרה עוררה את חשד הרופא"

כפי שפורסם שלשום במעריב, במקום חומר הרדמה – הוכן לניתוחים חומר אחר ■ פעמיים נמנע אסון

"תווית מוזרה שהודבקה על האמפולה שהיתה בעגלת חדר הניתוח היא שעוררה את תשומת לבו של הרופא המרדים" – כך אמר אתמול ד"ר משה משיח, מנהל ביה"ח וולפסון.

דבריו נאמרו בהמשך לידיעה שפורסמה שלשום במעריב, לפיה פעמיים נמנע אסון בביה"ח, כשחומרי הרדמה לא נכונים התגלו לפני ניתוחים.

שני המקרים אירעו בהפרש של כמה ימים, במהלך השבועיים האחרונים, והתגלו על ידי שני רופאים שונים. מייד לאחר הגילוי, דווח הדבר למשרד הבריאות. המשטרה עדיין חוקרת. בניגוד לנאמר בידיעה, ד"ר משיח לא הכחיש את הדברים.

מדובר באמפולה סגורה הרמטית, שהכילה אפדרין, חומר הגורם להתכווצות שריר הלב, שבו משתמשים במקרים של ירידה בלחץ הדם. לדברי ד"ר משיח, אמפולה זו איננה מצוירת בסימנים מאפיינים נוספים. ישראלה שקד

"יהודים כורדים שהתאסלמו מבקשים לעלות לישראל"

אחרוני היהודים בני העדה הכורדית, שהתאסלמו בעבר והחיים כיום בעיראק, מבקשים עתה לשוב ליהדותם ולעלות לישראל.

לפני כשנה ביקרה במקום משלחת ישראלית, ואיתרה כ-15 משפחות הטוענות לרקע יהודי. חלק מיהודי כורדיסטאן העיראקית הגיעו בשנה האחרונה לארץ – כך מדווחות סוכנות הידיעות הצרפתית מפי תושבים החיים באיזור.

"סבי היה יהודי, אך אינני זוכר את שמו העברי", סיפר נהג המונית אתמר חוסיין אגהה, "הוא אימץ לעצמו שם ערבי בשנות ה-50". הוא סיפר עוד, כי חברי המשלחת הישראלית שביקרו באיזור לפני כשנה הבטיחו להם כי מי שיאותרו קרובים שלו בישראל, יזכה בסיוע לעלות ארצה. "כמובן שאני רוצה לעזוב. התנאים הפוליטיים והכלכליים מחריפים מיום ליום. אני אפילו מוכן להתגייר מחדש", אמר.

אגהה, אגב, אינו נראה שונה כלל משכניו וידידיו הלא-יהודים. הוא דובר ערבית כמותם ולובש בגדים דומים מאוד – לרבות ה'שארוול' המסורתי.

פרווין קמאל, אישה בת 28, נמנית על אלה שכבר הצליחו לעלות לארץ עם בעלה, בעל המוצא היהודי. כיום היא נקראת אריאלה. היא סיפרה, כי לא היה לה קשה להסתגל לחיים החדשים. בישראל, אמרה, יש הרבה עבודה ובשעה שבכורדיסטאן העיראקית נאלצים עתה התושבים להסתפק בלחם ובבצל, הרי ש"בישראל הם חיים בווילות".

סי"צ

קוראים לו גם צביקה הדר. ז'וז'ו

ז'וז'ו יוצא לעולם הגדול

"הקומדי סטור" – מעתה גם ב"אינטרנט"

מאת דני ברנר

ז'וז'ו מתרחב. מעתה ניתן לצפות בז'וז'ו וחבורתו ("הקומדי סטור") גם ברשת "האינטרנט", אוטוסטרדת המידע שמגיעה ליותר מ-40 מליון בני אדם ברחבי העולם.

בלחיצת כפתור קלה אפשר להיכנס לדף המידע של הקומדי סטור ומיד מרצדים על מסך המחשב הביתי דמויותיהם של כוכבי הסדרה הישראלית, כולל תמונותיהם, קורות חייהם, קטעי קולות ועוד.

הכתובת לצפייה בדף המידע של ה"קומדי סטור" באינטרנט היא: http://www.mac-om.co.il/channel2/comedystore/index.html

פוענח רצח עמית מולכו ז"ל: הצעיר החשוד הודה במעשה

שיחזר את הרצח בפני המצלמות ■ הרקע – סכסוך בינו לבין הנרצח ■ החשוד אף קשר את עצמו לפולחן כת השטן

מאת אבי פלד

הצעיר החשוד ברצח עמית מולכו ז"ל מרחובות הודה אתמול בביצוע הרצח, ושיחזר אותו בפני מצלמות הווידאו של המשטרה.

לדברי החשוד, הרקע למעשה הוא סכסוך בינו לבין הנרצח ביום בו יצא עמית ז"ל את ביתו. במהלך החקירה הוברר גם, כי הצעיר השתייך לכת השטן וקשר את עצמו למעשים הקשורים לפולחן השטן.

מפרטי החקירה עולה, כי לאחר שהחשוד ועמית ז"ל ערכו קומזיץ, האכיל עמית את החשוד בפיתות שהביא מביתו, והם צעדו לפרדס סמוך. החשוד חשד שעמית גנב ממנו אופניים, וביקש ממנו פרטים על הגניבה ועל מקום הימצאם. התפתחה תיגרה, במהלכה שלף הצעיר מכשיר חד, ודקר את עמית יותר מ־20 פעם בכל חלקי גופו.

ביום שישי הוארך מעצרו של החשוד ברצח בעשרה ימים ושופטת בית משפט השלום ברחובות, אביטל בית נר, אסרה לפרסם פרטים שהועלו בדיון.

הוריו של הצעיר, עולים חדשים מאחת ממדינות חבר העמים, נראו המומים. "אנחנו לא מאמינים שהבן שלנו רצח את הילד מרחובות", אמרו.

הצעיר הובא לבית המשפט, לאחר חקירה מאומצת. תחילה הכחיש שהכיר את עמית מולכו. הוא טען שהוא מכיר נערים רבים ואינו יכול לומר אם הכיר את הנער שגופתו נמצאה בפרדס ברחובות. אולם בהמשך הודה שהכיר אותו.

במשטרה מתרשמים שמדובר בצעיר פיקח, שמתנהג כמו עבריין בעל ותק וניסיון. ככל הנראה, הסיבה להתנהגותו נעוצה בכך שבעת האחרונה התרועע עם עבריינים.

חוקרי המשטרה מבקשים כעת לאמת את ההשערה, שהצעיר היה חבר בכת השטן ופעל בשליחותה. אחת הפעולות הנהוגות בכת היא הקרבת קורבנות.

חברי הכת מאמינים שהם פועלים על דעת השטן ובשליחותו. האמונה שלהם מדברת על כך שצריך לפגוע באנשים טובים, כי השטן אוהב נשמות טהורות. חוקר נוער במשטרת רחובות אמר, כי החברה הישראלית תצטרך בעתיד להתמודד עם נושא הכיתות והארגונים הקיצוניים. "תסתובב קצת בדיזנגוף ותראה איך הם מתנהגים", אמר החוקר.

יום לאחר מציאת גופתו של עמית מולכו ז"ל בפרדס גילו השוטרים מבנה הרוס בסמוך, ועליו כתובות וסמלים של כת השטן. על כל עמודי המבנה נמצאו כתובות בצבע אדום, שצוירו, ככל הנראה, לפני זמן רב.

רק על העמוד המזרחי נמצאו ציורים וכתובות בשחור, שעל פי החשד, צוירו בימים האחרונים. לא הרחק מהמבנה נמצא הצריף הנטוש בו נהג הקטין החשוד ברצח ללון, והחוקרים מבקשים לבדוק אם יש קשר בינו לציורים.

כתובות שנמצאו במבנה ליד מקום מגורי החשוד צילום: טלסן

החשוד ברצח מובל להארכת מעצרו צילום: גדי קבלו

הוריה של בת 14: חבריה לכיתה התעללו בה מינית – אך המנהל סירב להתלונן במשטרה

המנהל: "מדובר במשחקי מין ראשוניים, ולא במעשים מגונים בכפיה"

מאת אורי בינדר

הוריה של נערה בת 14 מדרום הארץ, שלדבריהם נפלה קורבן להתעללות מינית של חבריה לכיתה, תובעים לפתוח בחקירה נגד מנהל בית הספר, שלא התלונן על כך במשטרה וסירב להעניש את הנערים.

המקרה נחשף לאחר שהנערה השאירה לאמה מכתב בו חשפה את מה שעבר עליה. בעקבות זאת תבעו הורי הקטינה ממשרד החינוך לממן את הטיפול הפסיכולוגי בכתם, ולפתוח בחקירה פלילית נגד מנהל בית הספר.

"הבת שלנו הותקפה בתוך כותלי בית הספר", סיפרו ההורים בעיניים דומעות.

"חבריה לכיתה נעלו אותה בחדר וביצעו בה מעשים מגונים. הדבר חזר על עצמו שלוש פעמים באותו יום, עד אשר הגיעה תלמידה אחרת והצילה אותה. בן אחד שמר על הדלת, והשני השכיב את בתנו בכוח ואחזו מזועזעים. היועצת לא עזרה לנו, ומנהל בית הספר לא פעל נגד התלמידים".

בעקבות פניית מעריב, שוחח דובר משרד החינוך עם אבי הנערה, והפנה את ההורים לעוזר השר, יוסי מלכא. כן אמר, כי מדובר במעשה תקיפה לכל דבר, ועל כן חובה על מנהל בית הספר לדווח למשטרה.

מנהל בית הספר אמר אתמול כי העביר את הנושא לטיפול פקידת הסעד, כפי שמאפשר החוק. "מדובר במעשה שובבות ובמשחקי מין ראשוניים, ולא במעשים מגונים בכפיה. הנערים נשלחו לשיחה עם מפקח במשרד החינוך, והוא אמר שטיפלנו נכון בפרשה. הבטחנו להורים כי נממן את כל הטיפול הפסיכולוגי".

ראש ממשלת מצרים לשעבר ביקר את בנו באיכילוב, חש ברע ונותח

מאת ישראלה שקד

מוסטפה חליל, לשעבר ראש ממשלת מצרים, אושפז בבית החולים איכילוב בתל אביב, כאשר בא לבקר את בנו המאושפז שם.

בנו של ראש הממשלה לשעבר, חסאם בן 38, אושפז לפני כחודש, לאחר שעבר ניתוח נוירוכירורגי מורכב שהחזיר לו את היכולת להשתמש ברגלו שהיתה משותקת.

ביום שני שעבר הגיע מוסטפה חליל מקהיר לביקור את בנו. בעת הביקור חש האב ברע, ולאחר סידרת בדיקות, התברר כי הוא סובל מחסימה בכליות, דבר המחייב ניתוח מיידי.

מוסטפה חליל נותח על ידי פרופ' יוסי קלאוזנר, ונמסר כי מצבו טוב והוא מתאושש מהר. בימים הקרובים ישוחרר מבית החולים.

הבן חסאם עדיין שוהה בבית החולים, ומקבל טיפולי לייזר אינטנסיביים מדי יום. כזכור, את הניתוח המורכב ברגל ביצע ד"ר שמעון רוצקינד, שנחשב למומחה בתחום זה של ניתוחים.

הוארך מעצר החשוד במעורבות בהקמת מפעל לייצור אקסטזי

מאת אדר אבישר

בית משפט השלום בתל אביב האריך בעשרה ימים את מעצרו של נח פיין, שהוסגר לישראל מבלגיה בחשד למעורבות בהקמת מפעל לייצור כדורי אקסטזי.

בסוף השנה שעברה נחשף בהולנד מפעל שהקימו חברי רשת ישראלית, לייצור הסם. חברי הרשת התכוונו לייצר כמויות גדולות של כדורי אקסטזי ולהפיץ אותם בעולם. בעת המעצרים שנערכו בארץ, התברר שחברי הרשת ערכו ניסויים בסיועו של ד"ר לכימיה, כדי להרכיב את הכדור המושלם. לשם כך נעזרו ב"שפני ניסיון" אנושיים.

סמוך לסוף ספטמבר שעבר החל המפעל לפעול בפרברי אמסטרדם, אך בעקבות תקלה טכנית שגרמה לפיצוץ, נעצרו חברי הרשת בארץ ובהולנד.

עוד נודע, כי ימים ספורים לפני הפיצוץ המסתורי ביקר במפעל מפקד היחידה המרכזית של משטרת מחוז תל אביב, נצ"מ דוד כהן, ששהה בהולנד. על פי החשד הצליח פיין להימלט לבלגיה, לאחר שנודע על מעצר חבריו.

שופטת המעצרים, ברכה אופיר, קבעה כי יש מקום להאריך את מעצרו של פיין, לאחר שהשתכנעה כי לא נקלע לשם בתום לב.

דו"ח פנימי של מבקר המשטרה חושף ליקויים חמורים בשב"ס:

אסירים צרכני סמים עשו בדיקות לגילוי סם והחליפו את התוצאות

מאת שלמה צזנה ויעקב גלנטי

דו"ח פנימי של מבקר משרד המשטרה חושף ליקויים חמורים בשירות בתי הסוהר, בעיקר בדרך בה מתנהלות בדיקות השתן של האסירים. כן מותח הדו"ח ביקורת על שהשירות שינה פקודות ונהלים על דעת עצמו, התעלם מיישום המלצות של דו"חות קודמים ולא העביר למבקר את כל החומר שנדרש לביצוע הביקורת.

מהדו"ח, שהוגש לשר המשטרה בפברואר האחרון עולה, כי אסירים צרכני סמים הועסקו במעבדות הבדיקה, למרות שחלקם הואשמו בסחר ושימוש בסמים. האסירים הערימו על שלטונות בתי הכלא כשהחליפו דגימות, הפלילו אסירים שאינם משתמשים בסמים וניקו מאשמה משתמשים. המחדל התאפשר, בין היתר, בהיעדר פיקוח על המעבדות ועל המקרים בהם.

עוד עולה מהדו"ח, כי אנשי סגל וסוהרים שיתפו פעולה עם האסירים ואף העלימו דגימות. כן נאמר בדו"ח, כי סוהרים ועובדי חוץ השפיעו על תוצאות בדיקות השתן, החלפתן ואף עזרו בהשמדת ראיות. לדברי שירות בתי הסוהר, אותם סוהרים פוטרו.

נציב השב"ס, רב גונדר אריה ביבי אמר בתגובה, כי "לא ישנתי כמה לילות בגלל הדו"ח. הוא מתייחס לתקופה של לפני שנתיים ועיקריו הגיעו אלינו לפני זמן רב. מאז חלו שינויים גדולים בשירות".

מחבר הדו"ח, ד"ר שי יעבץ, מותח ביקורת גם על חוסר שיתוף הפעולה לו זכה מצד שירות בתי הסוהר. לדבריו, במשך 7 חודשים דרש מסמכים מודיעיניים, אך לא קיבל אותם. לבסוף נאלץ לוותר ולהגיש את הדו"ח בלעדיהם.

עוזרת לדובר השב"ס, איריס ביבר, אמרה אתמול כי "מדובר בדו"ח שדן בנתונים משנת '93. הוא התקבל כחומר, וכל ליקוי שהוזכר בו תוקן. יש כיום מעבדות חדשות לבדיקת שתן אצל אסירים. כמו כן הורחקו אנשי סגל שמעלו באמון. היום כבר בודקים ביתר שאת את אופן ביצוע הבדיקות".

מפוצץ בלוני הגז והקצין שחדר לדירה מתו מפציעיהם עשרה ימים לאחר הפיצוץ

דוד גרשון

אלי כוהדנה ז"ל

מאות אנשים ליוו את פקד אלי בוהדנה ז"ל בדרכו האחרונה ■ שעות קודם לכן מת דוד גרשון מפצעיו

מאת דני ברנר

מאות מתושבי נצרת עלית, בני משפחה וחברים לנשק מהמשטרה ליוו ביום שישי למנוחת עולמים את קצין משטרת ישראל ומפקד משטרת קטליה, פקד אלי בוהדנה ז"ל, בן 33, שמת מפצעיו בעקבות פיצוץ בלוני הגז בישוב קרני שומרון לפני שבוע וחצי.

ביום ו' הי14 ביוני, פלש דוד גרשון, בן 36 – עבריין מוכר למשטרה – לדירה ריקה בהתנחלות קרני שומרון ואיים לפוצץ את עצמו אם ינסו לפנותו. כוח משטרה בפיקודו של פקד אלי בוהדנה ניסה להיכנס לדירה ולמנוע בעד גרשון מלממש את איומו. הנסיון נכשל: גרשון פתח את הברז של שני בלוני גז שהכין במקום והדליק מצית.

בהתפוצצות נפצעו שני שוטרים ושני מאבטחים בנוסף אליו.

עשרה ימים נאבק אלי בוהדנה על חייו במחלקה לטיפול נמרץ בבית חולים בילינסון בפתח תקוה, אך הכרתו לא שבה אליו. ביום חמישי בערב מת קצין המשטרה מפצעיו. שעות ספורות לאחר מכן מת גם דוד גרשון מפצעיו.

בהלווייתו של בוהדנה נשאו 8 קציני משטרה בדרגת פקד את ארונו אל הקבר הפתוח בחלקה הצבאית בבית העלמין בנצרת עלית כשהם מלווים בזעקות שבר של אשתו, פקד דינה בוהדנה, קצינת הקשר במחוז ת"א של המשטרה, שלא פסקה מלקרוא: "אל תכניסו אותו לשם: אל תלך אלי". אחריה הלכו האם מסעודה, ארבעת אחיו וארבע אחיותיו של בוהדנה שמיררו בבכי.

"הוא היה אדם מיוחד", אמרה אמו, שהתאלמנה משלמה בוהדנה, אביו של אלי לפני כשנתיים וחצי. "הוא עבר בשלום את מלחמת לבנון ועכשיו הוא הלך. יום לפני הפיצוץ, דיברתי אותו בטלפון וביקשתי ממנו לבוא לבקר את אחותו שילדה. אם היה בא, כלום לא היה קורה לו".

הארון הורד אל הקבר וכוסה בעפר. רב משטרתי קרא פרק תהילים ואמר תפילת אל מלא רחמים. האחים אמרו קדיש ושר המשטרה, משה שחל, ספד ואמר: "אלי היה שוטר, קצין ומפקד למופת שהלך תמיד בראש אנשיו ושימש דוגמא אישית. צפינו לך עתיד מזהיר במשטרה: נזכור אותך תמיד כמי שהיה מופת לאחרים".

השתתפה בהכנת הידיעה: שירה אימרגליק

משפחתו של פקד אלי בוהדנה ז"ל כורעת על קברו צילום: דני ברנר

שריפה פרצה בבית חולים "מאיר"

"העירו אותנו מהשינה, היה ריח חזק של עשן שהלך והתגבר במחלקה", תיארה חולה במחלקת נשים גב את שהתרחש בעקבות שריפה שפרצה לפני שלושה, בשעת בוקר מוקדמת, במחסן הציוד בבית החולים "מאיר" בכפר סבא ושאילצה פינוי חולים ממספר מחלקות. בשריפה לא היו נפגעים אך נראה שנגרם נזק במאות אלפי שקל.

ביום שישי סמוך לשעה 6.30 בבוקר פרצה דליקה במחסני המרכז הלוגיסטי בבית החולים ואיימה להתפשט על הקומות העליונות. למקום הוזעו כוחות מכבי־אש ר"מ־א שהורו לצוות הרפואי להתחיל ולפנות את המחלקות המערביות שמעל המחסן שעלה באש.

עשרות חולים ממחלקות כירורגית, ילדים, פנימית והיחידה לניתוחי גב פונו – חלקם למחלקות אחרות וחלקם לרחבת הכניסה לבית החולים.

שר הבריאות, אפרים סנה מיהר להגיע למקום ושיבח את פעילות ביה"ח: "שמחתי לראות שבית החולים פעל במהירות וללא נפגעים", אמר. בשלב זה לא ברור האם מדובר בהצתה.

אורי ארזי

"לחסל את מינהל מקרקעי ישראל"

יש לחסל את "מינהל מקרקעי ישראל" ולפתוח בשיווק קרקעות מדינה בהיקף נרחב ישירות לציבור, כך עולה מתוכנית שהוכנה על ידי צוות בראשות יו"ר הקואליציה, ח"כ רענן כהן, תחת הכותרת "חשבת קרקעות המדינה לתושביה". ח"כ כהן אמר בסוף השבוע, כי בכוונתו להתחיל לאלתר בהליכי חקיקה, שיביאו לפירוק המינהל ולפיזור סמכויותיו בין משרדי הממשלה.

ח"כ רענן כהן מציין בנייר העבודה שהציג: "מינהל מקרקעי ישראל, שהיה חיוני למדינה בראשית דרכה, הפך כיום לנטל".

"המינהל הוא כיום ספסר הקרקעות הגדול במדינה. הוא מערים מוקשים ביורוקרטיים על דרכם של פרוייקטים חשובים לדיור. הוא פועל למען האינטרסים של עצמו כגוף מסחרי מונופוליסטי, שמטרתו להגדיל את רווחיו". ח"כ כהן מוסיף ומונה את מחדלי המינהל, בהם האמרת מחירי הקרקעות שהוא קובע, ניהול תחרות מול היזמים הפרטיים והכתבת הכללים לקבלנים גם בתחומי התיכנון ויעוד הקרקע.

טל שחף

אמש בתיאטרון

אליקים ירון

"יִדישע באנדיטן"

"יִדישע באנדיטן" – התיאטרון הקאמרי חוזר עסיסי לתיאטרון. גם יהודים, גם שודדים, גם מלודרמה וגם פולקלור. וקצת שירים, ריקודים – והמון המון צבע.

הלל מיטלפונקט מביא לשיא את מה שהתחיל כו ב"גורודיש": בכל פעם שהדרמה נחלשת, התיאטרון ממלא את מקומה – ובגדול. לא תהיה זו הגזמה, אם אומר שמיטלפונקט הבמאי מתחיל לעניין יותר ממיטלפונקט המחזאי. ואין מה לעשות: הוא יוצר כאן שלאגר משודדים יהודים. החושים התיאטרליים לא בוגדים בו. גם לא חשוב שבדרמה הרחוקה הזו – רוסיה של ימי תחום המושב – מדברים כולם עברית עכשווית.

אז מה היה לנו? ניסיון לומר שהאחווה היהודית המהוללת היא קשקוש גמור. יהודים היו הורי שנאה, וגם רצחו ושדדו זה את זה. שלא לדבר על חנופה והתרפסות. דרמה היסטורית, על כל פנים, אין כאן. אך גם הלקח האלגורי לשיטו הוא דל ושטני.

אבל תיאטרון יש ויש. יש ניגוד בימתי מרשים בין יהדות של סחבות ויהדות של קטיפה. בין עושר ורעב. בין עולם הטורקלין לבין עולם של זרוקים. וגם להקה נמרצת עם יוסי פולק ומי כרוך בראשם. אולי לא ידענו זאת, אבל אפשר ואפשר לעשות תיאטרון צבעוני – ולמרות רגעים של קיטש – אפילו מרתק. וכל זה מידישע באנדיטן.

בילי בדרכים

"איזה כייף, הגעתי למקום חם", אמר אנדרו שו, המוכר יותר כבילי מהסדרה הפופולרית "מלרוז פלייס", עם נחיתתו בארץ. שו הגיע שלשום בלווי ארוסתו, ג'ניפר, לאחר סיבוב יחסי ציבור ברחבי אירופה. במהלך 5 הימים בהם יבקר בארץ ייפגש שו עם בני נוער וירצה בפניהם על האירגון שהקים, "עשה משהו", שמעודד מעורבות של נערים בפעילות קהילתית

כתב: רון פודלבניק ● צילם: נאור רהב

"תודה, בינגו"
מפעל הפיס

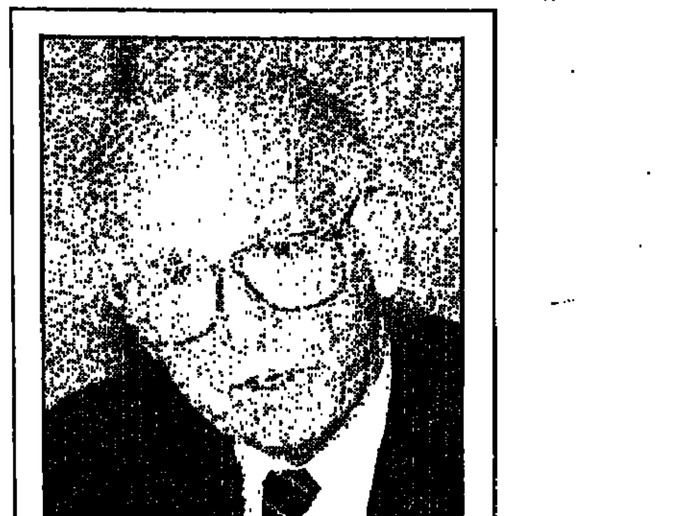

ד"ר סאלק   תצלום ארכיון א.פ.

נפטר ד"ר סאלק מפתח החיסון נגד פוליו

ד"ר יונה סאלק, אחד מגדולי המדענים היהודים של המאה, הלך ביום שישי לעולמו. בן 80 היה במותו.

סאלק נפטר ממחלת לב בבי"ח בלה הויאה שבקליפורניה, שם ייסד מרכז מחקר ביולוגי חשוב. הוא אושפז בביה"ח מוקדם יותר ביום שישי, לאחר שהתלונן על קשיי נשימה.

סאלק היה מפתחה של הראשונה משתי התרכובות החיסוניות שפטרו את העולם מעונשן של מגיפות פוליו (שיתוק ילדים), ובשנותיו האחרונות ניסה לפתח חיסון נגד איידס.

הוא הפך לגיבורם של מיליונים בשנות ה־50', כאשר פיתח באוניברסית פיטסבורג את החיסון הראשון נגד פוליו, שהיה מבוסס על חיידקי פוליו מתים. הישגו הגדול של סאלק היה לא רק בגדר פריצת דרך מדעית חשובה. בנטרלו את סכנת הפוליו הוא אף נתן מענה מעשי למחלה נפוצה, שתבעה אלפי קורבנות.

בשנת 54' קיבלו 1.8 מיליון אמריקנים, במסגרת נסיונית, את החיסון של סאלק. שנה מאוחר יותר הוכרז החיסון כיעיל וארה"ב נפטרה מהמחלה. ב־1961 נכנסה לשימוש תרכובת שפיתח ד"ר אלברט סביין, המתבססת על חיידקים מוחלשים. היא נחשבת יעילה יותר מזו של סאלק, הגם ששתיהן עדיין מצויות בשימוש.

בדבקות שאפיינה אותו כל חייו התמקד, מאוחר יותר, ברעיון הטיפול החיסוני באיידס, הגם שחוקרים אחרים בתחום זה היו ספקנים מאוד לגבי סיכויי הצלחתו.

א.פ.

"ישראלי עמד בראש הצוות שטעה בניתוח מוח בארה"ב"

חשד: חל בילבול בצילומי הרנטגן ■ הופסקה עבודתו של ד"ר אהוד ארביט בביה"ח סלואן־קטרינג

מאת יצחק בן־חורין / ניו־יורק

בית החולים סלואן־קטרינג במנהטן הוא מרכז רפואי מוביל בחקר הסרטן. כשדן בן־אמוץ לקה בסרטן הוא נשלח לשם בניסיון להצילו. גם כוכבת הסרטים הגדולה של הודו סארידבי, בת 30, החליטה לשלוח את אמה ראגי סווארי איאפאן, בת 59, לקצה השני של כדור הארץ, כדי להציל את חייה, לאחר שהתגלה גידול במוחה. אלא שכמו בסרט הודי, נגמר הסיפור בדמעות ובשיברון לב: במקום לנתח את האונה השמאלית של המוח, פתחו המנתחים את האונה הימנית ולתדהמתם גילו שטעו.

ראש צוות המנתחים ההמום מהטעות, התבקש בו במקום לזוז הצידה ורופא אחר מהצוות שפעל לידו, נטל את האחריות. בסוף השבוע נודע, כי בראש צוות הרופאים שניתח את המוח בצידו הבריא עמד רופא ישראלי – ד"ר אהוד ארביט. מייד לאחר המקרה, הופסקה עבודתו בבית החולים. ד"ר ארביט, אשתו שגם היא רופאה וחמשת ילדיהם, עזבו את ביתם למקום בלתי ידוע. לדברי אחד השכנים הם יצאו לטייל.

ארבעה ימים לאחר הניתוח הכושל, ביום ששי 30 במאי, הועברה האשה לבית חולים קורניל בניו־יורק ונותחה. מקור רפואי מסר לניוזדיי שבגלל הניתוח הכושל, אי אפשר היה להסיר את כל הגידול בניתוח שבוצע בקורניל, והמנותחת נשארה לטיפול כימותרפי. מצבה הוגדר באופן רשמי "יציב" אבל באופן לא רשמי מצבה מוגדר כ"עלוב". האיזור שנותח בטעות משמש לזכרון ולתיפקודים רגישים נוספים.

הנהלת בית החולים, שחוששת מפגיעה אנושה בדימוי של המרכז הרפואי וכן מתביעה כספית גדולה, הפילה את התיק כולו על ראש צוות המנתחים הישראלי, למרות שברור כי שרשרת של טעויות הובילה להחלטה לנתח את האונה הימנית של המוח.

לפי רשת איי.בי.סי. דיבר ראש צוות המנתחים עם הרופא שטיפל במאושפזת ההודית על ניתוח בצד הימני של המוח. כשהגיעו צילומי הרנטגן, גם הם הצביעו על בעיה בצד הימני של המוח. כשהחל הניתוח ורק לאחר שהמוח נחשף, ולא נתגלה גידול, החלו הרופאים לחפש אם נפלה טעות ומיהרו לבדוק שוב את צילומי הרנטגן. לאחר שהוברר שנפלה טעות, פרש ד"ר ארביט מהניתוח.

לפי אחד ממקורבי ד"ר ארביט, צילומי הרנטגן שנמסרו לידיו היו של אדם בעל שם הודי. כיוון שלא היה בחדר הניתוח מנותח הודי נוסף, הוא הניח שהשוני בין השם של המנותחת בתעודת הזיהוי לבין כינויה בחיי יום יום הוא מקור ההבדל.

בהודעה שפירסמה הנהלת בית החולים סלואן־קטרינג נמסר, כי "המנתח לא הצליח לאתר את הגידול. יותר מאוחר התברר שהמנתח הביא עמו קובץ צילומים של אדם אחר לחדר הניתוח. אחרי בדיקת האירועים נשללה מהרופא הסמכות לבצע ניתוח והוא שוחרר מתפקידו בבית החולים. דיווח על האירוע הועבר למחלקת הבריאות של מדינת ניו־יורק".

ד"ר ג'וזף סימון, המנהל הרפואי של בית החולים אמר לעיתונאים: "לא נתפשר ונמשיך לספק לחולים המגיעים אלינו את הטיפול באיכות הגבוהה ביותר. במקרה הנוכחי לא עמדנו ברמה הנדרשת. נעשתה שגיאה ושלחנו את התנצלותנו למשפחת המנותחת".

ביום ששי הודיעה דוברת בית החולים, [illegible] ווסטרמן, על הנוהל החדש: "בעוד שראש צוות המנתחים ממשיך לשאת באחריות המלאה לכך שצילומי הרנטגן הנכון יובא לחדר הניתוח, קבענו נוהל חדש: על המנתח ואחות בכירה לחתום על הזהות ועל צילומי הרנטגן ולהבטיח שהניתוח יבוצע בצד הנכון של הגוף".

מבית החולים סירבו למסור אם כתוצאה מהטעות סובלת האשה ההודית מאובדן זכרון או מליקוי אחר כלשהו. "אנחנו לא מגיבים לגבי מצבה של מטופלת, קודם כל מכיוון שהיא אינה נמצאת אצלנו יותר".

אגב, הנהלת בית החולים סירבה תחילה לבצע את הניתוח עד שהופקד סכום של 25 אלף דולר. לפני הניתוח עצמו הופקד סכום נוסף של 18,000 דולר.

ד"ר אהוד ארביט: "למד בארץ והתמחה בניתוחי מוח בבית־חולים יוקרתי בניו־יורק"

מאת ישראלה שקד

"ד"ר אהוד ארביט למד רפואה בארץ והתמחה בנוירוכירורגיה בניו־יורק, בבית החולים 'ממוריאלי' שבמנהטן. ביה"ח הזה מתמחה בטיפולי סרטן ונחשב ליוקרתי", אומר פרופ' צבי רפופורט מנהל המחלקה הנוירוכירורגית בביה"ח "בילינסון" ויו"ר האיגוד הישראלי לנוירוכירורגיה.

לפני כמה שנים ביקר פרופ' רפופורט בקליניקה של ד"ר ארביט בניו־יורק והתרשם ממנו באופן חיובי. ארביט התמחה גם בטיפולים נוירוכירורגים בכאב. לדבריו, ד"ר ארביט, כיום בסביבות גיל 40, ניסה כבר כמה פעמים לחזור לארץ, אך לא מצא משרה שתתאימה לדרישותיו.

"גם בארץ, לפני כשלוש שנים, נותח ילד בצד הלא נכון של גזע המוח, והרופא המנתח טען אז שלא היו צילומים בחדר הניתוח", סיפר רפופורט. "הבעיות צצות, בין השאר, במקרים שבהם מנתחים כשצילומי הרנטגן לא נמצאים בחדר הניתוח", טוען הפרופ'.

משפטן ישראלי יגן על נאשם ב"משפט המאה" בגרמניה

איל הבניה הגרמני יורגן שניידר, שנתפס לפני כחודש בארה"ב, לשם נמלט אחרי שהשאיר אחריו בגרמניה חובות המוערכים ב־15 מיליארד שקלים, מינה את המשפטן הישראלי יצחק גולדפיין כעורך דינו.

"זה יהיה משפט המאה בגרמניה, שאולי אף יביא לנפילת הממשלה", אמר גולדפיין למעריב. "התביעה אספה כבר עשרות אלפים עמודי מסמכים, כ־700 עדים וביניהם שרים בכירים. המערכת הבנקאית של גרמניה תעבור זעזועים קשים".

שניידר נעצר במיאמי כשנה לאחר שנעלם באופן מסתורי ביחד עם אשתו. עד לחשיפתו רווחו שמועות, כי הוא נרצח.

עתה הוא ממתין במיאמי לסיום הליכי בקשת ההסגרה של ממשלת גרמניה.

גולדפיין, היושב כבר 30 שנה בגרמניה, ידוע בשיטות החקירה הבלתי שיגרתיות שלו. בין השאר היה בעבר סנגורו של הטייס הצעיר מתיאוס רוסט, שנחת בשנות ה־80 עם מטוס קל בלב הכיכר האדומה במוסקבה.

גד שמרון, בון

התפטר שר החוץ הבריטי דאגלס הרד

שר החוץ הבריטי, דאגלס הרד, הודיע ביום שישי על החלטתו לפרוש מתפקידו ברגע שראש הממשלה, ג'ון מייג'ור, יבצע את סיבוב חילופי השרים הקרוב.

הרד הדגיש, כי החלטתו לפרוש התקבלה עוד בחודש פברואר. הוא הבהיר, כי בכוונתו לתת למייג'ור תמיכה פעילה.

דאגלס הרד מילא את תפקיד שר החוץ שש שנים. הוא כיהן כשר בממשלות שונות במשך 16 שנה.

שני שרים יהודים עומדים בראש רשימת המועמדים האפשריים להחלפת הרד – שר ההגנה, מלקולם ריפקינד, ושר הפנים, מייקל האווארד. לריפקינד רוב הסיכויים לקבל את התפקיד. שכן, האווארד לא נחשב לשר מצליח בתפקידו כשר הפנים.

בסוף השבוע גברו השמועות באשר למועמדים אפשריים, שיתחרו מול מייג'ור בבחירות להנהגת המפלגה השמרנית, שיתקיימו ב־4 ביולי: שר האוצר לשעבר, נורמן למונט, וככל הנראה גם אחד מנציגי האנטי אירופים.

סופר מעריב בלונדון

גאים במארסיי

אלפי הומוסקסואלים ולסביות קיימו אתמול "מצעדי גאווה" בצרפת ובשוויץ. לדרישה המסורתית לשוויון־זכויות הצטרפה גם קריאה להלחם בגזענות ובמחלת האיידס. בתצלום: המצעד במארסיי

ז'ירינובסקי נטש בהפגנתיות את הפרלמנט הרוסי במחאה על נאומו של שבח וייס

"אני בז לו ואין לי בעיה שפשיסטים לא רוצים לשמוע אותי", הגיב יו"ר הכנסת על התקרית בדומה

שבח וייס נואם.
צילום מהטלוויזיה הישראלית

מאת אריה בנדר

ולדימיר ז'ירינובסקי, מנהיג המפלגה הלאומית־קיצונית ברוסיה, נטש ביום שישי בהפגנתיות את אולם הפרלמנט הרוסי, הדומה, בשעה שיו"ר הכנסת, שבח וייס, הוזמן לשאת דברים מעל דוכן הנואמים.

ז'ירינובסקי עזב את האולם כשאליו מצטרפים גם חבריו למפלגתו הלאומנית. במעשיו, ביקש למחות על הנפת דגל ישראל מחוץ לאולם הפרלמנט ועל כך שיו"ר כנסת ישראל הוזמן לנאום דווקא ב"יום גורלי" לאומה הרוסית.

■ **דיון פרלמנטרי סוער**

שבח וייס הוזמן לנאום בעיצומו של דיון פרלמנטרי סוער, שבו ביקשו לאומנים רוסים להביא להדחתו של הנשיא ילצין. בשיחת טלפון ממוסקבה אמר יו"ר הכנסת, כי לא נפגע מהתנהגותו של הלאומן הרוסי. "כפרלמנטר אני יכול להבין שנציגי מפלגה פשיסטית אינם רוצים לשמוע נציג רישמי של מדינת ישראל ושל העם היהודי נואם ב'דומה' בעברית. זה די טבעי שהכוח האנטי דמוקרטי המסוכן ביותר בפרלמנט הרוסי ינהג כך. אני בז לו ואין לי בעיה שפשיסטים לא רוצים לשמוע אותי", אמר יו"ר הכנסת.

הוא סיפר, כי נאומו התקבל בתשואות רמות ע"י חברי הדומה. "פתחתי בדברים ברוסית ואחר כך עברתי לעברית. תרגום נאומי היה מונח בפני חברי הפרלמנט הרוסי. הבעתי תודה לעם הרוסי ולצבא האדום על כך שהיו כוח מרכזי בהדיפת הפאשיזם, וסייעו בהצלת שארית הפליטה.

"הזכרתי להם", הוסיף שבח וייס, "כי למעלה מחצי מיליון חיילים יהודים שרתו בצבא האדום אבל גם הזכרתי להם את התקופה הרעה ביחסי שתי המדינות, תקופה בה הרגשנו נבגדים ע"י הרוסים".

בשל הדיון הפוליטי הסוער שהתנהל בדומה נאלץ שבח וייס להמתין כשעה וחצי עד שהוזמן לנאום.

■ **נעדר מקבלת הפנים**

ולדימיר ז'ירינובסקי נעדר גם מקבלת פנים שערך יו"ר הפרלמנט, איוואן ריבקין, לשבח וייס ולחברי המשלחת הפלרמנטרית מישראל, שכללה גם את חברי הכנסת רפאל איתן (צומת) ודדי צוקר (מרצ). בארוע זה גינה ריבקין את התנהגות ז'ירינובסקי.

שבח וייס הוא נציג המדינה הזרה הראשון הנואם בדומה, והראשון שנואם שם בעברית. יו"ר הכנסת הזמין את עמיתו לביקור גומלין בכנסת.

ז'ירינובסקי מוביל את סיעתו מחוץ לאולם הפרלמנט. הוא מוחה על שדגל ישראל התנוסס מחוץ לבניין לרגל ביקורו של יו"ר הכנסת   צילום: רויטר

כמו ברוסיה: מתכונת חדשה לנאומים בכנסת

מאת אריה בנדר

יו"ר הכנסת, שבח וייס, מבקש להנהיג בכנסת שיטת נאומים חדשה, אותה ראה שלשום, בעת ביקורו בפרלמנט הרוסי, הדומה.

בדומה נואמים חברי הפרלמנט ממקומם. לכל חבר פרלמנט ניתנת מכסת זמן של דקה אחת בלבד לשאת את דבריו. לאחר דקה, המיקרופון המוצב בפני כל אחד מחברי הדומה נסגר באופן אוטומטי.

■ **וייס התלהב**

ואילו בכנסת ישראל נואמים הח"כים מן הדוכן, כשלכל אחד מוקצבות שלוש דקות לפחות. אך כידוע רוב חברי הכנסת חורגים ממכסת הזמן שניתנה להם, והדיונים מתארכים מאוד.

מתברר, שיו"ר הכנסת דווקא התלהב מאוד מהשיטה הרוסית: "הייתי מאמץ את השיטה הזו גם אצלנו", אמר. "זה מכניס קצב נפלא לחיי הפרלמנט וזה עושה חשק לפרלמנטרים להישאר בדיון.

"השיטה הזו הופכת את הפרלמנט למשהו דינמי, אקטיבי ומלא חיוניות", אומר וייס.

לדבריו, עם שובו ארצה יציע לוועדת הכנסת לאמץ את השיטה הרוסית. הוא הוסיף, כי גם חברי הכנסת רפאל איתן ודדי צוקר, שנלוו אליו בביקורו ברוסיה, התלהבו מהרעיון.

תיווך במכירת פצצות מצרר לעיראק – ונרצח בברזיל

באחת מתמונותיו נראה נאסר ביידון, איש שחור־שיער, כמעט מוסתר ע"י ערימת דולרים. זו תמונה המסמלת את האיש ואת סגנון חייו, חיים שנפסקו בשבוע שעבר, עת נרצח בידי אלמונים בדירתו שבקופקבאנה, ברזיל.

ביידון היה איש עסקים ממוצא לבנוני. הדולרים עימם הצטלם, 750 אלף ליתר דיוק, היו מתנת ממשלת ארה"ב, וניתנו לו תמורת עדותו על תפקידו בתיווך במכירתן הלא־חוקית של פצצות־מיצרר למשטרו של סדאם חוסיין.

רציחתו של ביידון בברזיל בשבוע שעבר הסירה לשעה קלה את המסווה מעל עולמם האפל של מהמרים כבדים, מלווים בריבית וסוחרי נשק, עולם שביידון היה נציגו הנאמן. "הוא היה סוחר של ממש", אמר מפקד המשטרה, אלדיו אמריקו דוס סאנטוס.

עדי ראייה סיפרו למשטרה, כי ביידון אירח בדירתו שלוש נשים צעירות ביום שלישי שעבר, עת פרצו לבית רוצחיו. הרוצחים, שלושה במספר, נעלו את המשרתים והאורחות בחדר האמבטיה, ואח"כ ניגשו לביידון. הם רצחו אותו ביריות מטווח קצר ביותר.

חשוד אפשרי בפשע הוא קארלוס קארדואן, סוחר נשק גדול מצ'ילה. בפברואר העיד ביידון, כי תיווך בין קארדואן וקנייני הנשק של סדאם חוסיין. קארדואן מכר לעיראק פצצות־מיצרר בשווי של כמיליון דולרים וחצי, בהן עשתה שימוש במלחמתה עם איראן. בעיסקה הייתה מעורבת גם חברה מאורגון, ששניים מעובדיה עמדו לדין במיאמי. במהלך משפטם נמסרה עדותו של ביידון.

אולם קארדואן הוא רק אחד מרשימה ארוכה של חשודים, שאפשר שידם הייתה במעל. בשנים האחרונות עמד ביידון בראש מנגנון של הלוואה בריבית קצוצה, והמשטרה כבר גיבשה רשימה של אנשים שהיו חייבים לו כסף.

החשוד המרכזי בתיכנון הרצח הוא שותפו לשעבר של ביידון, אליאס קאנה.

א.פ.

סמיר ג'עג'ע נדון למוות אך עונשו הומר למאסר עולם

מאת שפי גבאי

מי שהיה מפקד הכוחות הלבנונים הנוצרים במהלך מלחמת האזרחים בלבנון, סמיר ג'עג'ע בן 43, נדון אתמול בביירות למוות, אך בית המשפט לביטחון המדינה, המתיק את עונשו למאסר עולם עם עבודות־פרך.

בית המשפט, בהרכב חמישה שופטים, הרשיע את ג'עג'ע ברצח האכזרי של מנהיג המפלגה הליברלית, דני שמעון ושל רעייתו ושני ילדיו בתוך ביתם באוקטובר 90'. הוא חייב אותו לשלם לשתי בנותיו, שלא היו בבית, סכום של 155 אלף דולר.

אולם נגד ג'עג'ע עומד ותלוי עוד תיק של פיצוץ כנסיית "גבירתי המצילה". בפיצוץ זה נהרגו 11 מתפללים ונפצעו עוד כ־60.

ג'עג'ע הגיב על העונש באומרו שזה "עונש פוליטי" שהתנהל לעיני התקשורת העולמית במשך שמונה חודשים, לאחר שנעצר והושלך לכלא בשנה שעברה.

לפני־כן פירקה ממשלת לבנון בהוראת סוריה את הכוחות הלבנונים הנוצרים וגם החרימה את כל הנשק שצברו, לטענת הלבנונים, באמצעות ישראל ועיראק.

■ **אורח קבוע בישראל**

במהלך מלחמת האזרחים היה ג'עג'ע אורח קבוע בישראל, שאימנה את כוחותיו ואף ציידה אותם בכלי נשק. אולם במהלך מלחמת שלום הגליל, למרות שלא עמד בכל התחייבויותיו, נשאר ידיד ישראל ובאותה עת ניהל יחסים עם שליט עיראק, סדאם חוסיין.

מקורות בביירות טענו אתמול, כי מאחורי ג'עג'ע עדיין עומדים נוצרים רבים, ונראה כי עובדה זו השפיעה על בית המשפט. נראה גם, כי סוריה ביקשה שלא לסבך את לבנון בסערה חדשה שעלולה לפרוץ מצד תומכיו הרבים של ג'עג'ע.

"תודה, בינגו"
מפעל הפיס

תלמידות שמינית בחיפה יעברו סדנה לאבחון סרטן השד

שכיחות סרטן העור אצל ילדי הארץ עלתה ב־30 השנים האחרונות פי 6

מאת יונתן הללי

תלמידות תיכון בחיפה יעברו בתחילת שנת הלימודים הקרובה סדנה לאיבחון סרטן השד.

הסדנה המיוחדת מיועדת לתלמידות שמינית בלבד. היא תתקיים בשיתוף עם אחד מכתי החולים בעיר. הבנות יקבלו הרצאות גם על חיי מין וזוגיות, חינוך מיני, אמצעי מניעה ועוד.

בינתיים מתברר, כי שכיחות סרטן העור אצל ילדי הארץ עלתה ב־30 השנים האחרונות פי 6. מגמה זו ניכרת בעיקר בקרב בהירי העור, שנחשפו מגיל הילדות לשמש. שיזוף בלתי מבוקר וללא אמצעי הגנה מתאימים, גורם לנזק מידי ומצטבר.

על מנת להביא נושא זה למודעות הציבור, יזמה האגודה למלחמה בסרטן, בשיתוף עם המרכז הרפואי רמב"ם בחיפה, מבצע שכותרתו "בואו נהיה חכמים בשמש". במהלך המבצע נבדק הציבור על ידי מיטב רופאי העור של בית החולים, ללא תשלום.

13 רבנים חרדים קוראים ליום תפילה וצום בשל "ריבוי חילול הקברים"

מאת שלמה צזנה וקובי בליך

13 רבנים מהחשובים בעולם החרדי, יצאו בקריאה ליום צום ותפילה עולמי, בעקבות "ריבוי חילול הקברים בידי ארכיאולוגים בארץ", לדבריהם.

התפילה, שמתוכננת ליום שלישי הקרוב, אמורה להביא קץ "למעשי הכפירה, חילולי השבת והשיקוצים", ששיאם "בחילול קברים". במכתב שהופץ בבתי הכנסת בארץ נקרא הציבור להגיע מחרתיים לתפילה המונית בכיכר השבת בירושלים. על הקריאה חתומים האדמו"ר מוויז'ניץ, האדמו"ר מבעלז, האדמו"ר מגור, הרב אלישיב, ואחרים.

הרבנים מפנים אצבע מאשימה לממשלת ישראל, הפועלת לדבריהם, בכיוון אנטי דתי: "והשלטון בארץ הקודש מציק לשומרי תורתנו הקדושה על ידי עקירת לבות בני ישראל מאביהם שבשמים ומרבים חילולי שבת, ולחנך לכפירה, ולהטמיע נכרים בקהל עדת ישראל", נאמר.

כרוז יוצא דופן נוסף המגנה את הארכיאולוגים, הופץ ברחובותיה החרדיים של ירושלים והוא מרכז שמות של ארכיאולוגים ואנשי עסקים, שנקלעו למאבק עם הציבור הדתי ומתו לדברי הכרוז, מיתות משונות. מטרת הכרוז היא למנוע מהציבור החרדי לקנות דירות באתרי מריבה.

נהגת רכב פרטי איבדה ביום שישי את השליטה על רכבה, בעת שנסעה בכביש המפותל, המוביל מהגבעה הצרפתית בירושלים לפסגת זאב. [illegible] לתעלה בצד הדרך והתהפך. הנהגת נלכדה בתוכו. היא חולצה ופונתה במצב קל לבית החולים
צילום: פלאש

2 ילדים הצילו גור כלבים שהושלך לביוב

מאת דני ברנר

שני ילדים הצילו ביום שישי גורת לברדור שהושלכה לתוך בור ביוב.

רויטל אהרון ואוהד אביטל טיילו בגן שעשועים עזוב בבית שאן, כשלפתע שמעו יללות כלבלב. "חיפשנו את מקור היללות", סיפרה רויטל. "לפתע הבנו שהן באות מתוך בור הביוב. הרמנו את מכסה הבטון הכבד וגילינו כלבת לברדור בת יומה, מלאה פשפשים וקרציות.

הוצאנו אותה מבור הביוב ואז ראינו שסמוך לבור, מתחת לעץ קטן, מוטלת הכלבה האם ללא רוח חיים. הבנו שהיא מתה לאחר שהמליטה את הגורה".

הילדים לקחו את הכלבה לביתה של רויטל, טיפלו בה, ניקו אותה והאכילו אותה. "כואב לנו שיש אנשים רשעים שמשליכים גורי כלבים חסרי אונים לבור ביוב.

"אם לא היינו מגיעים למקום הכלבה היתה מתה ביסורים", אמרו הילדים.

רבין וגולדפרב לדיון בעמדת יעוד לגבי הגולן

מאת מנחם רהט

יו"ר סיעת יעוד, סגן שר הבינוי ח"כ אלכס גולדפרב, ייפגש כנראה עוד היום עם ראש הממשלה יצחק רבין, על פי בקשת ראש הממשלה, לדיון בעמדות יעוד והצבעותיה בכנסת בנושא חוק רמת הגולן.

ח"כ אלכס גולדפרב, ששב אמש משירות מילואים פעיל בצנחנים, אמר כי יעוד תצביע נגד הוצאת כוחות צה"ל ממרכזי הערים, לפני שיושלמו כל הסידורים שיבטיחו את בטחון המתיישבים.

כמו כן, תובעת יעוד לבחון כל הדרוש להפרדה פיסית בין האוכלוסיות, לרבות סלילת כבישים עוקפים, הצבת מגדורות [illegible] ית גשרים, כדי למנוע כל חיכוך בין יהודים לפלשתינים.

■ "מתנגדת לכל ויתור"

אשר לרמת הגולן, הבהיר יו"ר [illegible] כי היא מתנגדת לכל ויתור [illegible] ריאלי, אך לא תתנגד להסכם שלום, אם יובא עוד לפני [illegible] להכרעה במשאל עם.

פרקליטות המדינה תבדוק מחדש פרשת החייל שנתבע על ידי משפחת הרוג פלשתיני

בעקבות הפרסום במעריב ■ החייל נאלץ לשאת בתביעה לבדו

פרקליטות המדינה הודיעה, כי תבחן מחדש עמדתה בפרשת החייל אלי ידיד.

על כך נמסר לאחר פרסום הכתבה במעריב על החייל אלי ידיד, שנאלץ לשאת בתביעת נזיקין שהוגשה נגדו מטעם משפחת הרוג באינתיפאדה, ללא תמיכת המדינה.

דוברת משרד המשפטים הודיעה, כי ההחלטה שלא לתת גיבוי לחייל מול תביעת הנזיקין נעשתה על דעת פרקליטת המדינה, דורית ביניש, ובהתאם להנחיותיה. לפי הנחיות אלה, גם אם השתמש [illegible] בנשק שלא כדין – לא ישא באחריות במקרה של [illegible] עה אזרחית. הפרקליטות הודיעה, כי תבחן [illegible] עמדתה, כפי שהוצגה בפני ביהמ"ש המחוזי [illegible]

עו"ד יהושע שופמן – הממונה על החקיקה במשרד המשפטים

הממשלה אישרה את מינויו של סגן בכיר לפרקליט המדינה, עו"ד יהושע שופמן, לתפקיד הממונה על החקיקה במשרד המשפטים, במקום ד"ר מנחם טינקלשטיין.

ד"ר שופמן כבר נכנס לתפקיד. הוא מכהן במעמד של משנה ליועץ המשפטי לממשלה.

עו"ד שופמן הוא בעל תואר ראשון במדעי היהדות באוניברסיטת ברנדייס, תואר ראשון במשפטים [illegible] האוניברסיטה העברית בירושלים ותואר שני [illegible] טים של האוניברסיטה האמריקנית בוושינגטון.

בעבר כיהן כיועץ המשפטי של האגודה לזכויות האזרח. מ־94' הוא מכהן כממונה על ענייני [illegible] בפרקליטות המדינה וכמרצה למשפט חוקתי [illegible] סיטה העברית.

אמנו האהובה
אסתר קנטי
(אלמנת אבינו, רפאל קנטי ז"ל)
הלכה לעולמה
תנצב"ה
הלוויה תתקיים היום, יום ראשון, כ"ז בסיון תשנ"ה, 25.6.95, בשעה 13.45, בבית־העלמין בחולון.
אביגדור קנטי וב"ב
יעקב קנטי וב"ב
אנו מבקשים להמנע מביקורי תנחומים.

יקירנו
מאיר זורע (זרו)
איננו
הלוויה תתקיים במעגן מיכאל מחר, יום שני, כ"ח בסיון תשנ"ה, 26.6.95, בשעה 17.00.
המשפחה
ובית מעגן־מיכאל

לנעמי והמשפחה
אבלים אתכם על מות
זרו
גלילה ובני זאבי

למשפחת זורע
משתתפים בצערכם על מות
האלוף (מיל')
מאיר זורע זרו
אמנון ליפקין־שחק,
רא"ל, ראש המטה הכללי
ואלופי צה"ל

מודעות אבל מעריב
24 שעות חיוג חינם 177-022-1516

מעריב שירות, הדרכה ויעוץ
מודעות אבל 03-5605731

מודעות אבל נוספות מתפרסמות גם בעמוד 11 ספורט

ישראלי נרצח בלאס־וגאס בעקבות ויכוח על מקום חניה

צבי רוט נדקר למוות בידי צעיר היספאני ■ ובפרשה אחרת: ארבעה נערים הואשמו בארה"ב ברצח הישראלי יובל קדם

מאת יצחק בן־חורין
סופר מעריב, בניו־יורק

ישראלי נרצח בשבוע שעבר בלאס וגאס. מקורות משטרתיים מסרו, כי צבי רוט נדקר למוות בידי צעיר היספאני בן 18, בעת ריב על מקום חניה. ארונו יובא בנרות הוא לקבורה בישראל.

■ שתי קטינות

ופרשה אחרת שבו מעורב ישראלי בארה"ב. ארבעה נערים הואשמו אתמול בהמפטון שבמדינת איווה, ברצח יובל קדם, ישראלי שהגיע לארה"ב לפני שנה.

שניים מהם, נערים בני 18 ו־19, הואשמו ברצח מדרגה ראשונה – האישום החמור ביותר על רצח בארה"ב. שתי נאשמות שהואשמו כי היו שותפותיהם לפשע, בנות 16 ו־17, הואשמו בעבירות של רצח ושוד, על־פי חוקי עבירות הקטינים. צו מעצר הוצא נגד חשוד נוסף במעשה, נער בן 17.

■ לאחר שוד

גופתו של קדם, יהודי דתי בן 23 שעבד במפעל לבשר כשר, נמצאה ביום שני באחד הפארקים בעיר. המשטרה, שאינה חושדת במניעים על רקע לאומני או אנטישמי, מסרה כי תוקפיו פצעוהו פצעי מוות לאחר ששדדוהו.

חקירת מותו הובילה אל ארבעת הנאשמים. החוקרים אף גילו כי קדם נהג לשוטט ברה מרין ולפתות קטינות, וככל הנראה פגש את תוקפיו בנסיבות דומות.

א.פ.

חיים הרצוג אושפז לבדיקות

מאת ישראלה שקד

נשיא המדינה לשעבר, חיים הרצוג, אושפז בביה"ח שיבא.

הרצוג אושפז בביה"ח לאחר שחש לא בטוב. בשלב זה עובר הנשיא לשעבר בדיקות.

מצבו של הרצוג השתפר והוא נמצא בהכרה מלאה. כנראה, ישתחרר הנשיא לשעבר בקרוב לביתו.

חשד: שוטר מג"ב בדה סיפור חטיפה כדי להשתחרר משירות

אנדריי אורביץ בבית החולים "ברזילי" באשקלון
צילום: אדי ישראל

מאת אלי בוהדנה

אנדריי אורביץ, בן 19, שוטר משמר הגבול בשירות סדיר, נמצא מוטל בצידי הדרך ליד צומת ניר עם, כשבגדיו קרועים. הוא טען, כי נחטף, אולם בחקירה התברר כי בדה את הסיפור מליבו. הוא וחברו, שסייע לו לבדות את הסיפור, נעצרו בחשד לקשירת קשר לעבירה פלילית.

המשטרה חושדת, כי אורביץ, תושב אשקלון המשרת בגוש קטיף, החליט לבדות את סיפור החטיפה כדי להשתחרר מהשירות.

ביום שישי, בשעה 5.20 לפנות ערב, התקבלה הודעה במשטרת שדרות על שוטר מג"ב הנעדר המוטל בצידי הדרך, סמוך לצומת ניר עם. ניידת משטרה שהגיעה למקום מצאה את אנדריי כשחולצתו קרועה ושרוכות על כפות ידיו. השוטרים ניסו לתחקר אותו, אולם הוא לא פצה פה.

על המקום הוזמן אמבולנס של מגן דוד אדום, שהעביר את אנדריי לבית חולים "ברזילי" באשקלון. בתוך כך, פתחו כוחות גדולים של משטרת מרחב שמשון, בסיוע מסוק, בסריקות של ניצב־משנה דודו שדה וסגנו, רב־פקד איתן רצון, במירדף אחר מכונית מסוג פיג'ו אדומה, שעוררה חשד כי היתה מעורבת בניסיון חטיפת החייל.

כשהגיע לבית החולים, טען אורביץ, כי עלה על טרמפ בצומת אשקלון בדרכו לבסיס שבגוש קטיף. לדבריו, במושב הנהג ישב אדם מזוקן, בעל חזות מזרחית ובמושב האחורי ישב אדם בעל חזות דומה. אנדריי הוסיף, כי במהלך הנסיעה, חטף מכה בראשו ומאז לא זכר דבר עד שהתעורר בבית החולים.

חוקרי המשטרה לא "קנו" את הסיפור. אנדריי לא ידע להסביר לאיזה רכב עלה, שעה שהותקף. בחקירה קצרה הצליחו חוקרי המשטרה להתחקות אחר שותפיו לעבירה, אלכסנדר סיטקון בן 30 ואיגור פאפארנו בן 19, שעזרו לו לבדות את הסיפור. אחד מהם נשבר בחקירה והודה במעשה.

"סוויד" הגיעו לפסטיבל ה"בלוז, רוק ונשמה"

[illegible] הגיעה לארץ להקת [illegible] הבריטית "סוויד". הלהקה, שנחשבת לאחת הלהקות הגדולות ביותר של [illegible] הבריטי בשנות ה־90', [illegible] מחר בערב ב"סינרמה" תל־אביב, וביום חמישי בפסטיבל בלוז, רוק ונשמה" [illegible] חיפה. אתמול ביטל את [illegible] לפסטיבל זמר הנשמה [illegible] טרנס ד'ארבי. ביום [illegible] בערב נודע שד'ארבי [illegible] גם הופעות נוספות [illegible] באירופה ויפן. מהנהלת הפסטיבל נמסר, כי "מדובר [illegible] תיאום טכני. ד'ארבי [illegible] להופעות עם ציוד במשקל [illegible] טונות, בלי שתהיה אצלו [illegible] הערכות מוקדמת מתאימה [illegible] ציוד כזה מסביב לעולם. [illegible] שאר ההופעות לפסטיבל [illegible] כרגיל".

בתמונה: להקת סוויד בנתב"ג
כתב: טל פרי צילום: קוקו

"טסו" על אופנועים במהירויות של 192 קמ"ש ו־209 קמ"ש

מאת סעיד בדראן ויעקב גלנטי

שני אופנוענים צעירים נתפסו אתמול ע"י משטרת התנועה הארצית, כשהם נוסעים במהירות 192 ו־209 קמ"ש. רשיונם נשלל.

משטרת התנועה הארצית ערכה אתמול מבצע ללכידת נהגים הנוהגים במהירות מופרזות בכביש 65, בקטע שבין צומת מגידו לכיוון כביש הסרגל.

בין הנהגים שנלכדו: צעיר מתל־אביב, בן 21, ש"טס" על אופנועו במהירות 192 קמ"ש. התברר, שהוא כנראה עריק מהצבא.

כשעתיים מאוחר יותר נתפס אופנוען בן 23, תושב הרצליה, כשהוא נוסע במהירות של 209 קמ"ש.

המבצע בכביש 65 היה חלק ממבצע "טיפה מרה" שנערך בימים אלה ברחבי הארץ. בסוף השבוע האחרון, נרשמו בסך־הכל 2,054 דו"חות, מהם 18 על נהיגה בשכרות, 1,050 על מהירות מופרזות ו־50 על נהיגה ללא רשיון. רשיונותיהם של 121 נהגים נפסלו ותשעה נהגים נעצרו לאחר שעברו עבירות חמורות במיוחד. המבצע יימשך גם בשני סופי השבוע הקרובים.

היום: "שרשרת חיה" מכפר סבא לקלקיליה

מאת מנחם רהט

פעילי הליכוד, בראשות יו"ר התנועה ח"כ בנימין נתניהו, יקיימו היום שרשרת חיה מכפר סבא לקלקיליה, במחאה על כוונת הממשלה לפנות את צה"ל ממרכזי הערים ביו"ש ב־1 ביולי.

אלפי המשתתפים שיגיעו מכל רחבי הארץ, יקיימו את השרשרת האנושית מצומת נווה ימין בכפר סבא עד קלקיליה.

הם יניפו כרזות: "גבול לפניך", וזאת "כדי להמחיש את הסכנה ליושבי קו התפר דוגמת כפר סבא מהלכי הממשלה".

התזמורת הפילהרמונית הישראלית
נוסדה בתרצ"ו–1936 בידי ברוניסלב הוברמן
מנהל מוסיקלי: זובין מהטה

תל־אביב, 03-5251502 חיפה, 04-664167 ירושלים, משרד "בימות" 02-240896

הודעה חשובה
על שינוי תאריכי ה"רקוויאם" מאת ורדי בפילהרמונית

עקב הודעתו הפתאומית של המנצח ריקרדו מוטי על אי יכולתו להגיע לישראל, נערכה התזמורת הפילהרמונית הישראלית ומנהלה המוסיקלי זובין מהטה לקיום הקונצרטים בניצוחו של מאסטרו מהטה, במועדים החדשים כלהלן:

ירושלים: יום א', 9 ביולי בשעה 20:30 (במקום 27 ביוני)
ת"א סדרה א': יום ב', 10 ביולי בשעה 20:30 (במקום 26 ביוני)
ת"א סדרה ב': יום ג', 11 ביולי בשעה 20:30 (במקום 28 ביוני)
ת"א סדרה ג': יום ד', 12 ביולי בשעה 20:30 (במקום 29 ביוני)

עם קהל המנויים שלנו ורוכשי הכרטיסים הסליחה
הנהלת
התזמורת הפילהרמונית הישראלית

קונצרט א־קפלה עם המקהלה הפילהרמונית מפראג אשר תוכנן ל־30.6.95

מתבטל

רוכשי הכרטיסים מתבקשים לפנות לקופת התזמורת להחזר כספם

מעריב ספורט
יום ב' 26.6.95

דוד אמסלם מסובך: סוכנו יעקב אסקטלן סגר עם בית"ר ירושלים, הוא סגר בהפועל חיפה, ועוד חתם על הסכם, לפיו ישלם 200 אלף דולר לסוכנו, אם יפעל בניגוד לדעתו. פלונטר ישראלי טיפוסי ■ משה גורלי ומאיר ריפמן ■ עמוד 4

צילום: רוני שיצר
מורה לנהיגה, גיורא אנטמן

ארץ ישראל העובדת

הליגה הלאומית בפגרה, אבל זה לא אומר שכל השחקנים יצאו לחופשה. גיורא אנטמן, למשל, עובד כמורה לנהיגה; לאפרים דווידי יש פיצוציה; צבר דניאל הוא שמאי; קובי בלדב סוכן ביטוח; יוסי בילו הוא עובד רשות הדואר ויורם בן־גוזי משחזר עתיקות בבית־שאן ■ עמודים 6־7

אלופות אירופה
[illegible]

מוטי דניאל בניסיון קליעה לסל הגרמני, מול חסימה של אוקולה צילום: אפ

נבחרת ישראל בכדורסל לשמה אתמול וניצחון שני ברציפות באליפות אירופה ביוון כשהביסה את אלופת אירופה היוצאת נבחרת גרמניה 60:78. מחר תשחק ישראל נגד יוון וניצחון יבטיח לנו עליה לרבע הגמר ■ חני סגל שליח מעריב לאתונה ■ עמודים 8־9

הנערים חגגו את החופש בנסיעה על רולר־בליידס - מאיה נדרסה למוות

בחמש לפנות בוקר החליקו הצעירים על כביש בנתניה ■ נהג בן 81, שלא הבחין בהם, פגע למוות בנערה בת ה־16 וחצי ■ "אפילו נעלי הרולר־בליידס עפו מרגליה", סיפר אחד מחבריה ■ הנהג נעצר לחקירה ורישיונו נשלל

"נסיעה בלילה זה פשוט מוות בהזמנה". חבריה של מאיה, דקות אחדות לאחר האסון צילום: מאורה

מאת אורי ארזי

"זו היתה רק שאלה של זמן עד שמישהו ייפגע" - כך הגיבו במשטרה על מותה הטראגי של מאיה איטיק ז"ל, בת 16 וחצי, שנהרגה אור ליום שישי מפגיעת מכונית בעת שהחליקה על רולר־בליידס בכביש בנתניה.

ביום רביעי סיימה מאיה את לימודיה בכיתה יא'. בטקס הסיום, שהתקיים בבית הספר שרת, זכתה בתעודת הצטיינות. מחר אמורה היתה לעבור את בחינת הבגרות במתמטיקה. מאיה, שהחלה לפני כחודש להחליק על רולר־בליידס, הצטרפה לחבורת נערים שביקשה לחגוג את סיום הלימודים ולעשות קצת כייף לקראת החופש הגדול.

הנערים, שסולקו מהקניונים בעיר וממקומות ציבוריים אחרים, החליטו לעבור לכביש. "העדפנו להחליק בשעת לילה מאוחרת, משום שאז יש מעט מאוד כלי רכב על הכביש", סיפר אחד הצעירים.

חבורת הנערים, 20 במספר, גלשה במורד רחוב הרצל מקניון השרון מזרחה עד לתחנת הדלק עזו.

סמוך לשעה 05.00 בבוקר ביקשו הגולשים לחזור הביתה. הם החלו לחצות את הכביש. מכונית סיארו, נהוגה על־ידי גבר בן 81, פגעה בעוצמה במאיה. היא הועפה לאחור למרחק של עשרות מטרים.

"אפילו נעלי הרולר־בליידס עפו מרגליה", סיפר אחד הנערים שהיה עד לתאונה המחרידה. למקום הוזעק צוות נט"ן של מד"א ורופא קבע את מותה.

מאיה איטיק ז"ל

הנהג הקשיש נלקח לחקירה ורישיונו נשלל.

מאיה ז"ל הותירה אחריה הורים: אתי וטוביה ושתי אחיות צעירות יעל ומיכל.

חבריה של מאיה הודיעו לאחר הלוויה, כי יש בכוונתם לארגן הפגנה, במטרה לשכנע את ראש העיר, צבי פולג, להקים אתר החלקה על רולר־בליידס.

"נסיעה בשעת לילה מאוחרת זה פשוט מוות בהזמנה", אמר בסוף השבוע רפ"ק מוריס הרוש, ראש לישכת התנועה במרחב השרון. "הצעירים מסכנים גם את עצמם וגם את הנהגים", הוסיף.

אזהרה: רולר־בליידס רק במגרשים המיועדים לכך

ראש במשטרה לא יכולים לעשות הרבה נגד מחליקי הרולר־בליידס שטסים להם בכבישים במהירות של עד 50 קמ"ש. "היו לנו סקטים, סקטבורדים ועכשיו הרולר־בליידס. פשוט צריך לחכות שגם הגל הזה יחלוף", אומר ראש מחלקת התנועה במטה הארצי, נצ"מ אורי אמרת.

הנסיעה ברולר־בליידס בכבישים אסורה על־פי החוק, אך רק מחליקים בודדים קיבלו עד היום רו"חות על החלקה בכבישים. "מנתונים שבידינו... [illegible] תמקד במישור ההסברתי", אומר נצ"מ אמרת.

ואילו ממשרד החינוך נמסר כי [illegible] מיוחדת למחליקים ברולר־בליידס.

נמסר, כי הנסיעה בכבישים [illegible] אסורה וכי יש להחליק אך ורק בשטחים [illegible] שים מיועדים לכך.

יעקב גלנטי [illegible]

טמפרטורות רגילות לעונה. תחזית ליום ב': ללא שינוי ניכר.

בעולם

לונדון: 12־20; בריסל: 12־21; ברלין: 10־20; מדריד: 22־35; ניו־יורק: 17־23; פאריס: 10־18; בודפשט: 10־18; יוהנסבורג: 2־19; ליסבון: 21־25; לוס אנג'לס: 16־28; מוסקבה: 11־20; טוקיו: 17־25; סידני: 7־17; אתונה: 21־36; בנגקוק: 20־32; ברצלונה: 20־26; בואנוס איירס: 12־20

טוטו

הניחוש הנכון של המשחקים והתוצאות הראשונות של זוכי מחזור 43 בטוטו יימסרו רק מחר בבוקר - עם סיום כל משחקי האינטרטוטו

צ'אנס

תוצאות הגרלה מיום ו':

♠	♥	♦	♣
7	7	10	8

רצים לפגוש את הריינג'ר ה...

תלוש מס' 1
POWER RANGERS
פאוור ריינג'רס הסרט
מבצע קיץ לקוראי מעריב

אורנון

חרסים וצעצועים ועלונות וטיקים ואליקה
צלצל חינם 177-022-5151

אל תהיה בלחץ!
בחיכון בודק 4 בחינות בלבד ותעודת בגרות ביד
ציוני מגן בהכרה מלאה של משרד החינוך
הרשמה לכיתות ט', י', י"א, י"ב.
177-022-1245, 03-5621617

המועצה המקומית רמת השרון
לשכת הדובר
עבודות ברחוב סוקולוב
המועצה המקומית רמת השרון תבצע החל מיום א', 25 ביוני 1995, עבודות לחידוש האספלט והחלפת צנרת מים במסלול המערבי של רחוב סוקולוב, בקטע מרחוב הראשונים ועד לרחוב הכרמל.
תקופת הביצוע - כשלושה שבועות.
התנועה דרומה תתנהל במסלול המערבי, בנתיב אחד בלבד.
עמכם הסליחה על אי הנוחות הזמנית.

60 ש"ח מאוורר תקרה לסיטונאים 03-7513251

מלון מצפה ים
נתניה טלפקס: 09-823730
180 ש"ח לזוג
לינה וארוחת בוקר
(60 ש"ח נוסף סוף שבוע)
מיזוג, אמבטיה, טלוויזיה, טלפון בכל חדר

מישלב דרכשון
המרכז הישראלי להשכלה
נוער י', י"א, י"ב
בגרות למבוגרים
אמינות
נסיון
הצלחה
מחיר מיוחד 177-022-1772

אדי אינטרנציונל מציע:
מחירים מיוחדים
ללונדון בקיץ
טיסות בלבד או חבילות נופש
◆ מסלולי טיולים בבריטניה ◆
אינטרנציונל, ככר המייסדים 6 נתניה,
טל. 829805, 09-339171, פקס. 09-829802

הדברות מזיקים
שרות ארצי מיידי
03-6441993
בפיקוח ארגונים

מלון רייך, ירושלים • 02-6523121
129 ש"ח, לינה וארוחת בוקר
• לכל אדם בחדר זוגי
סמוך לבית החולים שערי צדק
בדרך לבי"ח "הדסה" עין כרם

25069518

באר־שבע: התקדמות במו"מ עם תורג'מן

הנהלת הפועל באר־שבע קיימה אמש ישיבה עד שעה מאוחרת. בישיבה זו דווח על התקדמות במשא ומתן לגבי השאלתו של אמיר תורג'מן לבאר־שבע, אם כי טרם נסגר דבר. גם שמו של איציק זוהר הועלה כמועמד לחיזוק הקבוצה בעונה הבאה.

בתוך כך נמסר, כי היום בבוקר יועברו לכל השחקנים כל החובות מהעונה הקודמת, כולל תשלומים עבור העפלת הקבוצה לגביע אופ"א. מדובר בסכום של כחצי מיליון שקל. הפועל באר־שבע תצא ב־20 ביולי למחנה אימונים בהולנד, ותשהה שם עד ה־31 בחודש. ■ אילן ישי

■ קראנצ'ביץ' האוסטרלי רוצה לשחק בארץ

6 שנים לאחר שריתק אליו מדינה שלימה וגם את ניר אלון, חוזר החלוץ האוסטרלי (ממוצא קרואטי), אדי קראנצ'ביץ', לשחק בישראל. שארלרוהה היא קבוצתו השמינית של קראנצ'ביץ', בן ה־35, באירופה – לאחר שהחל את דרכו בדינאמו זאגרב, ושיחק בין השאר גם בלברקוזן, פ.צ. ליאז', אלסט ואנדרלכט. במהלך המשחק התעניין האוסטרלי אצל ירון דרורי לגבי אפשרות לשחק בישראל בעונה הבאה. דרורי היפנה אותו ליו"ר, משה דדש, וקראנצ'ביץ' אמר לאחר המשחק: "הגיע הזמן לשחק פה. מזג האוויר טוב, הכדורגל טוב ואני אוהב את ישראל. השתפרתם מאוד, אבל גם הכדורגל האוסטרלי השתפר. לכם יש יתרון עלינו, כי אתם משתפשפים באירופה. בא לי לגמור את הקריירה פה ורצוי עם אלי אוחנה". ■ רון עמיקם

■ **בית"ר ירושלים:** יו"ר הקבוצה, משה דדש, ניהל אתמול מרתון פגישות בביתו עם שני המיועדים לחיזוק הקבוצה, דור אמסלם ואיציק זוהר (ראה ידיעה נפרדת). לאמסלם יש סיכום בבית"ר ירושלים, אבל הוא מחכה לשובו מחופשה של סוכנו, יעקב אסקטלן.

אמסלם לא ממהר לחתום על טופס ההעברה שלו לבית"ר והוא מחכה להתפתחויות. במסגרת הסיכום שלו בבית"ר, מחוייב אמסלם לשלם קנס גבוה במקרה ויתנער מהחוזה, אבל בבית"ר לא מנופפים בסעיף הזה מתוך בטחון שיחתום. דדש מתכוון גם לשבת שוב עם קשר הפועל ת"א, יוסי אבוקסיס. ■ רון עמיקם

■ מכבי חיפה ממשיכה לחפש בלם

עשרה ימים לפני חידוש האימונים, עדיין לא יודעים במכבי חיפה מי יהיו שני הזרים שישחקו בקבוצה לצידו של סרגיי קנדאורוב. כרגע ניתנת עדיפות לבלם הקרואטי של קרואטיה זגרב, סלבקו אשטנוביץ'.

ייתכן שהמנג'ר, גיורא שפיגל, ייצא בימים הקרובים לחו"ל, בנסיון להביא לקיצה את פרשת החיפושים אחר בלם זר. על הנייר, גם רומן פץ נשאר מועמד – למרות שבחיפה היו מעדיפים שפץ ישחק בקבוצה אחרת בשנה הבאה.

אריק בנאדו, שעתיד לשוב לקבוצה, אמור לשבת השבוע עם המנג'ר גיורא שפיגל ועם יעקב שחר, כדי לסכם את תנאיו הכספיים. ■ יונתן הללי

■ דני אלברט קרוב לבית"ר ת"א

פער של 3,000 דולר בלבד מפריד בין המגן דני אלברט לבית"ר ת"א. עובדה זו עולה מהפגישה השניה שקויימה בין הצדדים, בסוף השבוע. יו"ר בית"ר, בן־ציון מורדוב, הביע את בטחונו, שאלברט, אשר שיחק בעונה החולפת בראשל"צ, יושאל לבית"ר ת"א. להערכתו, לא יהיה מכשול גם לצירופו של קשר מכבי חיפה, שלומי עמר, יוצא הפועל אשקלון.

לעומת זאת לא תחתים בית"ר את מגן הפועל חיפה, ערן כהן, מכיוון שהוא ביקש לעונה הקרובה שכר של יותר מ־80 אלף דולר! ■ אלכס פרלמן

■ **מכבי פ"ת:** סכום מכירתו של רן בן שמעון יורד כמעט בחצי, והוא ייקבע בין 400 ל־500 אלף דולר. פ"ת חתמה בסוף השבוע עם המגן, דוד פרץ. ■ רון עמיקם

■ **עירוני ראשל"צ:** אתמול שב ארצה מרוסיה מאמן ראשל"צ, ויטאלי סבצ'נקו, עם רשימת שחקנים המועמדים לחזק את הקבוצה בעונה הבאה. בין המועמדים נמצא גם סרגיי גוסייב, שחקן הפועל ב"ש. ■ דרור מילר

■ **מכבי נתניה:** מאמן הקבוצה בעונה החולפת, שלומי אדרעי, שעבד בצוותא עם שנג'ל פרלמן, מאוכזב מכך שאין התפתחויות בצד הניהולי של הקבוצה שנשרה לליגה הארצית. אדרעי, שקיבל בסיום העונה רמזים מחברי ההנהלה כי הם רוצים שימשיך בתפקידו, החליט לא להמתין עוד להתארגנות הקבוצה, ולבדוק הצעות אחרות. אדרעי, 51, כיהן בשש השנים הקודמות כמאמן הנערים של ישראל.

■ **מכבי הרצליה:** הקבוצה קיבלה שהות עד מחר לגבי יורי מורוז, כדי להודיע אם היא מעוניינת לשאול אותו. ■ אברהם בן יוסף

■ **טוטו:** תוצאות המופיעות בטופס הטוטו באזל – שפילד ונזדיי 0–1; בובי ברנו – כרונינגן 1–2; בוהמיינס – אודנסה 0–2; פוגון שצ'צ'ין – קאן 1–2; באצ'י – פארול 1–2. הניחוש המלא יהיה רק הערב, אחרי סיום משחקי האינטרטוטו.

הרוסי אולג ורטניקוב הוא המועמד המועדף למכבי ת"א

מאת אייל לוי

המועמד המועדף לחיזוק מכבי ת"א בעונה הקרובה הוא אולג ורטניקוב, חלוץ רוטור וולגוגרד. החלוץ צד את עינו של מאמן הקבוצה, דרור קשטן, כבר במשחק גמר הגביע הרוסי, למרות שלא היה תחת מעקב של המאמן. קשטן חזר אתמול למוסקבה לצפות שוב בחלוץ, שהבקיע בעונה שעברה 19 שערים ב־33 משחקים. המכשול הגדול הוא המחיר, ואתמול היה צריך להתברר הנושא.

קשטן חזה שלשום גם בקשר נבחרת ליטא וז'לגיריס וילנה, במשחק גמר הגביע הליטאי, והיום הוא אמור לחזור ארצה, כדי לתת הערכות על השחקנים שראה. אם לא ימצא גם הפעם את שחקן החיזוק המתאים, המאמן עשוי לצאת פעם נוספת לאירופה, כבר בימים הקרובים.

השבוע יתכנו שיחות נוספות עם שלושה מתוך ארבעת השחקנים שהוצבו ברשימת ההעברות (אמיר שלח כתו"ל) וקיים סיכוי שתהיה גם התקדמות בנושא. מכבי ת"א מעוניינת להתחיל באימונים בסוף השבוע הבא, ללא בעיות. עד אתמול לא הגיעה הצעה לרכישת אחד השחקנים.

גדי ברומר אמר אתמול: "אני רוצה שו[illegible] מר ברוח טובה, ולא יגלוש לפסים לא [illegible] אני ואלון גדלנו בקבוצה, ואנחנו רוצים [illegible] ולשחק בה. אבל מצד שני ציפיתי שאם [illegible] מנהלים משא ומתן, אז שהוא ישאר [illegible] הקבוצה, ולא יופיע על גבי העיתון". אלון [illegible] סיף: "שכל הסיפור הזה יגמר כמה שיותר [illegible]".

ביום שני אמורה להיות פגישה בין אנשי [illegible] כי ת"א ומועצת הפועלים [illegible] שא המשחקים בבלומפילד [illegible] העניין לא יסתדר, הקבוצה [illegible] ליה.

זוהר קיבל מהפועל ת"א את ההצעה הטובה ביותר

מאת מאיר ריפמן

מכבי ת"א והפועל ת"א מנהלות מאבק סמוי על איציק זוהר לעונה הבאה. לפני חזרתו היום לאנטוורפן, קיים אמש זוהר שיחות מרתוניות עם בית"ר ירושלים ומכבי ת"א, שרוצות בו לעונה הבאה, בנוסף להפועל ת"א, שכבר דיברה איתו, וממנה קיבל את ההצעה הטובה ביותר.

מטרות השיחות של זוהר, לדעת בדיוק איזה הצעות מונחות לפניו, ומי מהן הכי טובה מבחינה הכספית. עם ההצעות שיש בידיו, יגיע זוהר למו"מ עם אנטוורפן, שרוצה להחתימו על חוזה לעונה הבאה.

רק אם אנטוורפן תציע לו שכר גבוה מזה שיכול לקבל בישראל, ייתכן ויחתום שם, לפחות לשנתיים. אם אנטוורפן תציע לו שכר נמוך יותר מההצעה הגבוהה ביותר שיש לו בישראל – זוהר יבקש מאנטוורפן לשחרר אותו. אנטוורפן דורשת תמורת זוהר: מיליון דולר למכירה, 150 אלף דולר עבור השאלה לעונה אחת.

בעקבות פניה של בית"ר ירושלים, עלה אתמול זוהר לירושלים, דיבר עם היו"ר משה דדש, וחזה במשחקה באינטרטוטו. מהשיחות עולה שבית"ר ירושלים מוכנה אף לרכוש את הכרטיס שלו מאנטוורפן, ומודעת למחירו – מיליון דולרו.

אחרי הפגישה בירושלים הגיע זוהר לת"א, ואמש, סמוך לחצות, נפגש גם עם דיוויד פדרמן, יו"ר חברת הניהול של מכבי ת"א. "היתה פגישה חיובית מאוד עם דיוויד, שאני ביחסים טובים מאוד איתו מעבר לכדורגל, אבל לא היה שום סיכום, כי זה לא תלוי בנו, אלא באנטוורפן, ורק אחרי שאהיה שם ואדבר איתם, אדע מה קורה".

איציק זוהר, בימים עברו, במדי מכבי ת"א

את ההצעה הרצינית ביותר קיבל זוהר מהפועל ת"א, והיא "הכי חמה" מבחינת זוהר. כך שאם זוהר ישחק בארץ, זה יהיה בהפועל ת"א. אבל לכך יש עוד שני תנאים: שהרוכשים המיועדים של הקבוצה – מהם קיבל את ההצעה – אכן ירכשו את הקבוצה השבוע, ושאנטוורפן או קבוצה אחרת לא תציע לו חוזה כספי גבוה יותר. כפי שכבר פורסם כאן בשבוע שעבר, זוהר דרש מהפועל ת"א שכר של 250 אלף דולר נטו לעונה.

■ **בית־שאן:** יהודה עמר, בלם הקבוצה, דורש להשוות את תנאיו לאלו של השחקנים הזרים, כתנאי להמשך השידוך עם הפועל בית־שאן. לדברי השחקן, הוא דורש מגורים באיזור בית־שאן, משום שהנסיעות מראשל"צ לבית־שאן מקשות עליו. ■ גדעון אברהם

גרשון גלמן: אם הפועל ת"א לא תימכר השבוע, אעביר אותה להסתדרות בחינם

בכל מקרה, השבוע יוחלט סופית על עתידה של הפועל תל־אביב: האם היא תימכר לאנשי העסקים, או תמשיך להיות בידיים של מועצת הפועלים ו/או ההסתדרות

מאת מאיר ריפמן

בעקבות הסחבת במכירת הפועל ת"א, שנמשכת כבר קרוב לחודשיים, התייאש גם מזכיר מועצת פועלי ת"א, גרשון גלמן, ובסוף השבוע הוא אמר בישר: "אם הקבוצה לא תימכר השבוע, אני מנתח מצב וקובע עובדה: הקבוצה לא תהיה יותר באחריות שלי, או של מועצת הפועלים – אני אעביר את הקבוצה להסתדרות, ובחינם".

בסוף השבוע לא היתה שום התקדמות בעניין המכירה, מכיוון שהרוכשים המיועדים נסעו לחופשה, ורק מחר יחזרו ארצה לפעילות. נוסף לבלומפילד, הועלתה בעייה של ערבויות ובטחונות, שכביכול לא ניתנו ע"י הרוכשים, כפי שדורשים בהסתדרות. אבל למרות הייאוש, מנסה גלמן גם לראות את האור בקצה המנהרה. ואמש אמר: "אני מעריך ומקווה שהשבוע נסיים את המכירה. בכל מקרה, השבוע ייחתכו כל הדברים סופית, לכאן או לכאן".

גלמן מרגיש שעשה את שלו בעניין המכירה, ומבלי להגיד זאת מפורשות, כנראה שאנשי ההסתדרות במו"מ, והם שכנראה מרעימים קשיים לחתימת ההסכם. "אולי מישהו לא יכול להשתחרר מהרעיון שהפועל ת"א לא תהיה שייכת יותר להסתדרות, אז שההסתדרות תקח [illegible] את הקבוצה. אני חושב שאני צריך להפס[illegible] פל בעניין הזה".

■ **כפר־כנא:** העולה החדשה לליגה [illegible] סיכמה לעונה נוספת עם המאמן, אליאס [illegible] כמו־כן סיכמה הקבוצה עם השחקן הארג[illegible] פביאן גרימברג, ששיחק בעונה שחלפה [illegible] נצרת. הקבוצה על סף סיכום עם [illegible] עילית, צבי מונשקו, ובנוסף היא מנה[illegible] מתקדם עם פטריסיו סייג. תקציב הקבוצה [illegible] הקרובה מוערך ב־700 אלף ש"ח. הקבוצה [illegible] למחנה אימונים מרוכז ברומניה.

טלוויזיה

ערוץ הספורט
16.00: התעמלות אמנותית (שידור חי)
21.00: כדורגל. קופה אמריקה לנוער
22.00: כדורגל ספרדי
23.30: הוקי קרח

יורוספורט
12.30: אירוביק
14.30: אתלטיקה. שידור חי מגביע אירופה
21.00: כדורגל: גרמניה – פורטוגל; ארגנטינה – צרפת
23.00: מירוץ מכוניות (חי)

פריים ספורט
19.30: כדורסל. חצי גמר אליפות אסיה

ר.ט.ל.
20.10: ספיישל עם בוריס בקר

סאט 3
14.45: מירוץ מכוניות מגרמניה

תחדירו את הרמה

אתמול לא הופגנה רמה גבוהה בטדי, בהפסדה של בית"ר ירושלים לשארלרוהה הבלגית, 0–1, במסגרת משחקי האינטרטוטו

ירון דרורי בין שני בלגים, אתמול בטדי. לא רמה

צילום: דני מרון

מאת רון עמיקם

קחו את בית"ר ירושלים של אתמול, הוסיפו לה שני זרים נבחרים, ואיזה תומר אוזלאי כזה, והיא טוחנת עד דק את שארלרוהה הבלגית, שחוץ מהצרפתית שמתנגנת נאה שלהם, היא לא מזכירה שום דבר מאירופה, למרות שניצחה את בית"ר 1–0.

המשחק של אתמול הוא דוגמא מובהקת לזלזול שנוקטות הקבוצות הישראליות במפעל הזה. שישה משחקים כולה, ואפשר לשחק אותה אירופה, ובאמת. אז נכון שהליגה נגמרה לא מזמן, אבל מה רע לאלי אוחנה למשל להעביר את הזמן בהגנה המצחיקה ששיחקה אתמול מול עמי ואנגה?

אבל, יש אילוצים, ובית"ר ירושלים הופיעה אתמול בהרכב סנמקרה הטוב, אחד ממנו (ירון דרורי) עשוי לפתוח נגד הפועל חיפה את הליגה הלאומית ב־26 באוגוסט. יתר החיילים האלמונים ניסו ולא הצליחו לפרוץ את שערו של גוליאש המצויין ועם קצת יותר ריכוז, היו גם יורדים עם ניצחון.

איציק זוהר ראה את המחצית הראשונה והלך. אם זו הרמה המוצגת בבלגיה, צריך להבין אותו על געגועיו לארץ. אירופה זה לא מה שהיה פעם, או שהגיע הזמן שלא לזלזל בעצמנו.

במחצית הראשונה עוד היו הבלגים בתמונה. אדי קראנצ'ביץ' נתן פעמיים את מיקי דהאן, ומצא אותו מוכן. בדקה ה־35 בעט סרבל רמי למשקוף. 2 דקות אח"כ ברק דרורי בכדור אדיר מ־25 מטר את גוליאש, ומצא אותו מוכן.

9 דקות בתוך המחצית השניה התחיל ברדק בהגנה של בית"ר, טיבור באלוק ההונגרי מצא את החור, וירה פנימה, 1–0. מכאן זו היתה בית"ר. בדקה ה־57 שיחרר אלהרר טיל ליד הקורה ו־4 דקות אח"כ עצר אותו גוליאש באחד על אחד. בדקה ה־65 שלח דרורי את דגמי תופשי, והוא בעט החוצה. 4 דקות אח"כ הוכשל עמי וואנגה ברו זה. דרורי, בזילזול, בעט פנדל רע, וגוליאש הדף. דאנטה ברוניו החליט להתווכח עם השופט היווני, סטלוס, שלקח את העסק ברצינות, ושלח אותו החוצה, נוסף לעוד שישה צהובים שחילק.

בית"ר: דהאן; סוני לוי (קסלסי/67), גורמן, כחילה, א.כהן; אלהרר, ארז אוזלאי, דרורי, דרעי; אואונה, דגמי (קררי/80).

שארלרוהה: גוליאש; קסטו, ון מר (דסלובר/76), סילבני, מוריסקן, ברוניו, באלוק, קרנצ'ביץ' (פטיסיה/83), מומנס, רמי (ויר/89).

שופט: סטלוס, 1000 צופים בטדי.

אלי כהן: "אתה מצפה גם ליכולת מקבוצות שלא מתאמנות? פיספסנו ניצחון קל. עם קבוצה מכונה וזרים, אפשר לעלות בקלות. צריך לתת על זה את הדעת והתייחס ברצינות, עם כל הכבוד לפגרה".

מאמנה הקרואטי של שארלרוהה, לוקה פרוזוביץ': "משחק הכנה טוב. בחצי השני נשארנו עם עשרה שחקנים ובלי אוויר".

■ בית 1
בורוסאספור – ווימבלדון 0-4
בית"ר י־ם – שארלרואה 1-0

1.	בורוסאס.	0- 4	3
2.	שארלרואה	0- 1	3
3.	קושיצה*	0- 0	0
4.	בית"ר י־ם	1- 0	0
5.	ווימבלדון	4- 0	0

* משחק חסר

הערב: הפועל פ"ת בטורקיה

הפועל פ"ת תפתח הערב בטורקיה (19.00) את משחקיה במסגרת האינטרטוטו, כשתתארח אצל קבוצת גנצ'לרבירילי.

פ"ת הגיעה לאנקרה שלשום, וזכתה לקבלת פנים חמה בכל המובנים. שוטרים ואנשי בטחון קידמו את הקבוצה בשדה התעופה, והם מלווים אותה בכל נסיעה, כולל שמירה הדוקה במלון. נציגי הקבוצה הטורקית כיבדו את הפתח־תקוואים בבונבונייירות, ונציג אוהדי הקבוצה הביא להם פרחים ועוגות.

שישה שחקנים חדשים יופיעו בהרכב הקבוצה היום: השוער יניב נחום, אבי פלטשר, דוד פיזנטי, והפולנים, פיוטר פרבוצקי, תומס ציכולה וירוסלאב הרושקביץ.

המנג'ר גיא לוי, אמש: "אנחנו מתייחסים ברצינות למפעל הזה, והולכים על נצחון. אנחנו רוצים לבחון בזמן אמת את השחקנים החדשים שלנו, וגם לייצג בכבוד את המדינה".

הטורקים ישחקו בהרכב חסר. למעשה, מעמידים הטורקים כמעט קבוצת נוער. שני הזרים מדרום אפריקה, שנותרו בקבוצה, לא ישחקו. קושה הגיע אתמול לטורקיה, חתם לעונה נוספת, אבל עדיין לא התאמן אפילו פעם אחת, ולא ישחק. הדרא"פ השני, קונה, מגיע רק היום לאנקרה.

גם המאמן הבלגי החדש של הקבוצה, ג'ורג' היילנס לא יאמן אותה. במקומו יאמן אוסמן איסילאר, מצוות המאמנים של המועדון. בגנצ'לרבירילי מקווים שיגיעו צופים רבים. מחירי הכרטיסים הוזלו מאוד כדי שהקבוצה תקבל עידוד במגרש. ■ מאיר ריפמן ויעקב זיו

כפ"ס צפויה להימכר בקרוב לאיש העסקים עודד גולד

גולד יקנה את הקבוצה בסכום של כשלושה מיליון שקל

מאת איתן אורטסמן

אם לא יהיו עיכובים והפתעות של הרגע האחרון, צפוי להיחתם היום או מחר, הסכם למכירת הפועל כפ"ס לאיש העסקים, עודד גולד. המחיר הכספי של העיסקה – 3 מיליון ש"ח לערך. את הסכום הזה ישלם גולד לכיסוי חובות האגודה עד [illegible] למאי 95'.

העיסקה תהיה כפופה לתקנות ההתאחדות לכדורגל, ולמסקנות ועדת אביבי, בקשר להפרטת קבוצות. עיריית כפ"ס – אחד הממנים העיקריים של הקבוצה, תזרים, במסגרת ההסכם, 800 אלף ש"ח מדי שנה, במשך 5 שנים ברציפות. הרוכש יקבל זכויות לשימוש באיצטדיון ובמגרשי האימונים הצמודים לו, השייכים בחלקים שווים לעיריית כפ"ס ולמועצת הפועלים.

למרות שהמכירה, אם אכן תתבצע, תביא לפחות לרווחה כלכלית, ואולי גם להישגים ספורטיביים, שורר בהנהלת הקבוצה כעס על כי הסיכום בין הצדדים (עירייה, מועצת הפועלים והרוכש) הושג בסוף השבוע החולף, כאשר הקבוצה טיילה בטורקיה – וללא שיתוף פעולה מצד ההנהלה. הפועל כפ"ס תחל את אימוני ההכנה לעונה הבאה, בעוד שבוע.

■ הפועל חיפה מחפשת זר: גרנט יחזור מהונגריה, עמנואל אופיר וגיא עזורי יצאו אתמול לרוסיה

מאמן הפועל חיפה, אברהם גרנט, יחזור מחר מהונגריה, שם עקב אחרי מספר שחקנים זרים, ביניהם שוער. מיד עם שובו אמור גרנט לכנס את הצוות המקצועי, ולהחליט מי יהיו הזרים של הקבוצה.

אם גרנט לא יממש את האופציה של שוער זר, שני המועמדים העיקריים להצטרפות הם השוערים יצחק קורנפיין וגיורא אנטמן. בתוך כך, ממשיך גרנט לחפש בלם אחורי וחלוץ. היום הוא אמור לצפות בחלוץ הונגרי.

עמנואל אופיר וגיא עזורי יצאו אתמול לרוסיה, כדי לצפות בסרגיי בלקביץ', קשר דינאמו מינסק. אולג קאשלוק על סף סיכום בעירוני ראשל"צ.

החלוץ הישאם זועבי סיכם כי ימשיך בקבוצה בעונה הבאה. אביבי זוהר, יחד עם יעקב אסייג ורונן אוזלאי, לא ימשיכו עוד שנה, כמו גם דני מלכין, שיחזור למכבי חיפה. זוהר יושאל לעונה נוספת. ■ יונתן הללי

■ מכבי יפו פותחת את אימוניה

מכבי יפו תפתח הערב (17.00) את אימוניה באיצטדיון גאון. יו"ר האגודה, יצחק אסא, הודיע כי יפו מנהלת מו"מ עם מספר גורמים, לגיוס מיליון דולר, שיוזרמו בכל הנראה מחברת 'אוורים' ומגופים הקשורים בפרוייקט העתידי של יפו – האיצטדיון החדש.

נציגי יפו ייפגשו היום עם המשנה לנציב מס ההכנסה, כדי לפתור את חובות האגודה. עד כה יפו שילמה 1.8 מיליון שקל לשלטונות המס, ונותר לה חוב של מיליון שקל.

חלק משחקני יפו הביעו התמרמרות בגין כספים שחייבת להם האגודה. היו"ר אסא הודיע בתגובה כי "הבוקר יוזמנו לשיחה ארבעה שחקנים בכירים, ועד סוף השבוע ההנהלה תשב עם כל השחקנים, כדי לסכם את תנאיהם הכספיים. בקשר לחובות, שחקנים לא ייצאו למחנה האימונים בבולגריה (בעוד כשלושה שבועות) מבלי שיקבלו 50 אחוז מהחוב במזומן, ואת יתרת הסכום בצ'קים דחויים". ■ רונן הלל

משה סיני דחה הצעה מב"ש לאחר שנמכרה לאלי להב

מאת מאיר ריפמן

הרוכש החדש של הפועל ב"ש, אלי להב, הציע בשבוע שעבר למנג'ר הפועל ת"א, משה סיני, לשמש בתפקיד זהה בקבוצתו, אבל סיני דחה את ההצעה. מיד אחרי שסוכם סופית על רכישת הפועל ב"ש בשבוע שעבר, התקשרו לסיני שלושה נציגים שונים מב"ש: להב עצמו, יצחק מצליח (היו"ר המיועד) ואדם נוסף.

סיני הבהיר לכל אחד מהשלושה, שכרגע הוא לא יכול לשבת ולסכם עימם, מכיוון שהוא קשור בחוזה עם הפועל ת"א, ועד שלא יתבהרו הדברים בקשר לרכישת הקבוצה, הוא לא יכול לעשות דבר.

הבאר־שבעים שאלו אותו אם יוכל לדעת דברים תוך ימים ספורים, וסיני השיב להם, שייתכן והדברים יקחו יותר זמן, ולכן אינו יכול להתחייב.

הפנייה של להב לא היתה מקרית, וגם לא הראשונה. לפני מספר שבועות, כשלהב רצה לרכוש את הפועל ב"ש, הוא נפגש לשיחה בת"א עם סיני, כדי ללמוד ממנו על ניהול קבוצת כדורגל. כבר אז הוצע לסיני תפקיד המנג'ר בב"ש. אלא שאז השיב סיני, שהוא מוכן עקרונית לשבת ולדבר בנושא, אבל קודם על להב להיות הבעלים של ב"ש. ואכן, משהפך לבעל הקבוצה, חזר להב לסיני, ונדחה.

הסחבת במכירת הפועל ת"א, וחוסר הוודאות ביחס לעתיד הקבוצה, הסבו כבר לסיני, אישית, נזק מקצועי וכלכלי, שכן נאלץ לדחות הצעות מפתות – מקצועיות וכספיות – משתי קבוצות: הפועל ב"ש ובית"ר ירושלים. עם זאת, סיני עצמו, ובמיוחד הפועל ת"א, נוכחו לדעת שיש הערכה מקצועית כלפי סיני בליגה.

משה סיני. זוכה להערכה מקצועית גם בב"ש

[illegible]

דוד אמסלם מסובך בהתחייבויות סותרות: עם הפועל חיפה הוא חתם באמצעות פרקליטו, ואילו סוכנו סגר עם בית"ר ירושלים. וחוץ מזה, חתום השחקן על הסכם שמבטיח לסוכנו, יעקב אסקטלן, 200 דולר אלף אם יפעל בניגוד לדעתו. התסבוכת תיפתר בקרוב, אבל אין ספק שתשאיר מאחוריה משקעים, מרירות ונזקים לשחקן

הסתבך לגמרי. דוד אמסלם

צילום: עדי אבישי

לאחר שנת הסגר, רשם העונה דוד אמסלם קאמ־בק מזהיר וכבש בגדול את עמדת המגן השמאלי מספר 1 בישראל. בהפועל ת"א, בנבחרת הלאומית ונבחר אף לנבחרת העונה. למרות זאת, אמסלם הוא איש עצוב בימים אלה. קרוע בין התחייבויות סות־רות, מסובך בפלונטר משפטי שסופו לא ברור. אמס־לם עוד לא יודע איפה ישחק בעונה הקרובה, בהפועל חיפה או בבית"ר ירושלים, אבל דבר אחד הוא יודע: בקבוצה בה לא ישחק, יקבל אותו קהל עויין ומערכת מרירה שתחוש, ובצדק, שיצאה פראיירית.

לאמסלם חוזה חתום עם הפועל חיפה. ההסכם הו־שג באמצע מאי, עוד לפני סיום הליגה. כך בישר אמסלם למעסיקיו בהפועל ת"א. "אני לא יכול לסגת מההתחייבות לרובי שפירא", אמר אמסלם לסיני, כשזה התעניין בתכניותיו לעונה הבאה. לסיני, אגב, אין טענות: "לא היו לי אז וגם אין לי עכשיו, כיוון שממילא עוד אין כתובת בהפועל ת"א שאפשר לס־גור איתה".

והנה, לפני כשבועיים, נוצרה ההתחייבות החרשה, הסותרת, כלפי בית"ר. סוכנו של אמסלם, יעקב אס־קטלן, לא שבע נחת מהסיכום של אמסלם בחיפה. לא מהתנאים הכספיים, לא מהעובדה שהוא עצמו לא היה מעורב בבישול (שהה בסין בזמן שאמסלם חתם עם חיפה), וכנראה גם בגלל שהוא אישית יצא נשכר פחות מההסדר עם חיפה.

אסקטלן הלך לדדש וסידר לאמסלם תנאים טובים יותר, אליהם נחזור בהמשך, ועתה יש לבית"ר ירוש־לים טופס העברה ששתיים משלוש החתימות הנדר־שות כבר ישנן עליו: של הקבוצה המעבירה ושל הק־בוצה הקולטת. חסרה עדיין חתימת השחקן.

הקבוצה המעבירה היא נווה־אילן לוד מליגה ג'. כדי להתגבר על האיסור התקנוני של 'כרטיס ביד', מתפקרת נווה־אילן לוד כקבוצת קש של אמסלם, וגובה תמורת שירות זה 10,000 דולר מהשחקן או מהקבוצה המשאילה. מבחינתה, זה לא משנה אם מדובר בברצלונה או בזרנוגה. ועם זאת, יו"ר נווה־אילן, אמיל חדד, מיודד עם משה דדש, מה שקצת זירז את ההליכים. זירזה אותם גם האמביציה של דדש לדפוק את הפועל חיפה, אותה הוא מאשים בסדרת מחטפים של שחקניו לפני העונה שעברה – יעקב אסייאג ואולג קושלוק.

המילכוד של אמסלם, נובע מהסכם כובל המכפיף אותו כליל לאסקטלן. "מתוקף הסכם איתו, יש לו סמכות לסכם דברים בשמי ואם אפר אותו, תהיה לי בעיה והוא יוכל לתבוע אותי", אומר אמסלם ומוסיף: "אני לא נפגשתי ולא חתמתי עם בית"ר". ולא מדובר בסתם הסכם: אמסלם מחוייב בו לשלם לאסקטלן 200 אלף דולר (!!) אם יפעל בניגוד לדעתו.

גם בחוזה עם הפועל חיפה הוכנס סעיף שחושף את אמסלם לתביעה כספית. נאמר בו: מכיוון שהשח־קן הודיע שהוא בעל הכרטיס, יעביר השחקן את כר־טיסו לקבוצה עד 15/6, ולא, יפצה את הקבוצה ב־50 אלף דולר.

תאריך זה כבר עבר, והצמיח עילת תביעה לחיפה, שעדיין לא מממשת אותה. בכל מקרה, התסבוכת הזו כבר מעמידה את אמסלם בסכנות תביעה כספית גם מצד סוכנו וגם מצד חיפה. בהחלט לא נעים.

לעמדתה של חיפה בסיפור הזה יש נקודות תורפה שנולדו משתי עבירות תקנון שלכאורה עברה: 1. היא לא דיברה עם קבוצתו של השחקן. 2. היא סיכמה עם השחקן לפני תום הליגה.

נכון שהבעיות הן פתירות. קבוצת האם (נווה־אילן לוד) היא ממילא פיקציה, ותאריך אפשר תמיד להש־איר פתוח ולהוסיף אחר־כך. והנה, מסתבר שזה לא כל־כך פשוט. הפיקציה יכולה לגלות עצמאות (חדד, יו"ר נווה־אילן, חתם דווקא לדדש) וממילא כל העו־לם יודע כבר שאמסלם חתום בחיפה.

אסקטלן, מודע לכך, לא התרגש מהחתימה של אמסלם בחיפה. הרי יש לו התחייבות שקנס גבוה בצידה: 200 אלף דולר אם אמסלם ימרה את פיו. לפיכך, נשמע זחוח דעת כשאמר לכל מי שרצה לש־מוע: הוא (אמסלם) יכול לעשות מה שהוא רוצה, אבל בסוף הוא ישחק רק במקום שאני אקבע.

הפועל חיפה התחייבה לשלם לאמסלם שכר שנע בין 100 אלף ל־110 אלף דולר לעונה (העונה בהפו־על ת"א השתכר כ־70 אלף דולר). בירושלים השיג אסקטלן לקליינט שלו תנאים משופרים. לשנה הרא־שונה 30 אלף דולר יותר מאשר בחיפה ובשנתיים הבאות, בהן נתן לירושלים אופציה על השחקן, יקבל זה 45 אלף דולר יותר בשנה השניה וכ־55 אלף דולר יותר מאשר בחיפה בשנה השלישית.

למרות שבידה הסכם חתום עם השחקן, הבינה חיפה שחובה להגיע להבנה גם עם אסקטלן, אלא שהניסיון עלה על שירטון. בעיקר סביב שאלת הכר־טיס. מעיסקת בית"ר, היה אמסלם מקבל 60 אלף דולר כדמי חתימה (השאלת כרטיסו לעונה) ואילו חיפה התעקשה על רכישת כרטיסו. כניסתו של אס־קטלן לתמונה הקפיצה את מחירו של הכרטיס (170 אלף דולר נטו, שזה 300 אלף דולר ברוטו), אבל המו"מ התפוצץ על שאלות מיסוי ודמי תיווך לאס־קטלן עצמו. זו הגירסה החיפנית והדברים נאמרים כאן בזהירות וללא פירוט, בגלל חוסר היכולת להש־יג את תגובתו של אסקטלן הנמצא בחו"ל.

בחיפה משוכנעים שבסוף אמסלם ישחק אצלם. מנכ"ל הקבוצה אבי קאופמן, מקבל, לדבריו, טלפו־נים מהשחקן, שמביע את רצונו לשחק רק בחיפה. ועם זאת, בחיפה החליטו לשנות תדמית, בעיקר לרו־בי שפירא: להיגמל מהלהיטות לחזר אחרי שחקן בכל מחיר. "מי שלא רוצה לשחק אצלנו, לא צריך", הצ־היר בכיר בצוות המקצועי. לא יבואו אמסלם וחלפון, ישחקו מוסא וטלקר כמגינים".

גם פרקליטו של אמסלם, עו"ד שלום אבן־עזרא (שלרשימה זו סירב להגיב), מהטובים והוגנים בביד־נס, תומך כנראה בסיכום החיפני. גם הסיכוי לשחק לצידו של חברו הטוב ביותר, פליקס חלפון, מניע את אמסלם צפונה. הצמד הזה, אגב, עשוי לרשת בעונה הבאה את מקומו של הצמד ממכבי חיפה, משה גלאם ומקס בלבול.

בראיון למורן ברק בגלי־צה"ל, ביום שישי, הגיד

> **"כדי להתגבר על האיסור התקנוני של 'כרטיס ביד', מתפקדת נווה־אילן לוד מליגה ג' כקבוצת קש של דוד אמסלם, וגובה תמורת שירות זה 10,000 דולר מהשחקן או מהקבוצה המשאילה אותו. מבחינתה, זה לא משנה אם מדובר בברצלונה או בזרנוגה"**

אמסלם את מי ששיכנע אותו לעלות לחיפה: "אבר־הם גרנט דיבר איתי". גרנט דיבר גם עם חלפון וקשר אותו אליו, לפחות אישית ומצפונית. עם זאת, ראוי לציין שאת הקשר הראשוני עם השחקן יצרה חיפה כבר בסביבות המחזור העשירי.

כשגרנט דיבר עם פליקס חלפון (ואפשר להוליך כאן את השם לאמסלם או רן בן־שמעון) נוצרה סי־טואציה נפלאה, אופיינית מאוד לגרנט. נראה אם תצליחו לעקוב: מאמן מכבי ת"א, מסכם עם שחקן ראשל"צ שכרטיסו בכלל שייך להפועל ת"א, שיבוא לשחק אצלו בהפועל חיפה.

לכל מעלותיו המקצועיות של גרנט כמאמן, ניתן להוסיף (ואולי לגרוע) את ראייתו ארוכת הטווח, המרחיקה לעתים מעבר למגבלות האתיקה. גם חיים רביבו התחייב בזמנו לבוא לשחק אצל גרנט במכבי ת"א, עוד כשהיה בבני־יהודה. בסוף הוא חתם בהפו־על ת"א ונותר עם אי־נעימות אישית כלפי גרנט.

אמסלם מזכיר מאוד את הסיפור ההוא עם רביבו. שניהם פרחו בשכונת־התקווה, שניהם יוצאי הגרעי־ן (אשדוד, לוד) ושניהם הסתחררו והסתבכו בתחו־יבויות סותרות, ברגע שהכסף הגדול נופנף מול עיניהם. רביבו התחייב למכבי ת"א והלך בסוף להפו־על ת"א. אמסלם קרוע עכשיו בין בית"ר ירושלים להפועל חיפה, וממתין לאסקטלן שאמור לשוב היום מחו"ל.

לא נותר אלא לאחל לו לצאת מהתסבוכת בשלום בלי נזק ולקוות שימשיך לחקות את רביבו גם הלאה: שיצליח כמותו, ובעיקר שיתבגר ויבשיל כמוהו.

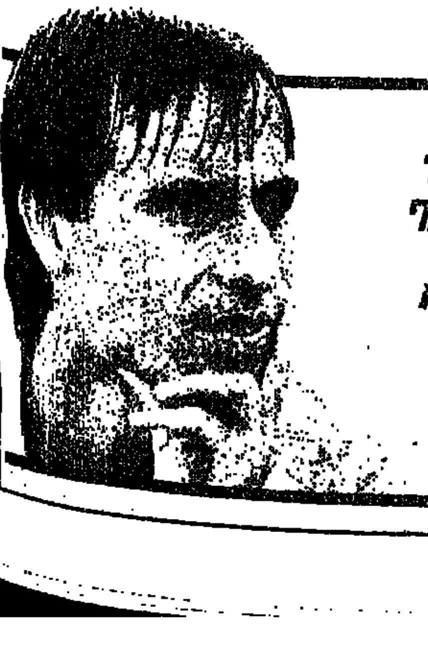

> **המילכוד של אמסלם, נובע מהסכם כובל המכפיף אותו כליל ליעקב אסקטלן (בצילום). "מתוקף הסכם איתו, יש לו סמכות לסכם דברים בשמי ואם אפר אותו, הוא יוכל לתבוע אותי". ולא מדובר בסתם הסכם: אמסלם מחוייב בו לשלם לאסקטלן 200 אלף דולר אם יפעל בניגוד לדעתו**

רוצים לשחק ביחד. פליקס חלפון (מימין) ודוד אמסלם

צילום: חגית כתב

האקדח מת לבכות

יום פתיחה חלש ומאכזב לאליפות ישראל באתלטיקה

מאת אלכס פרלסמן

האקדח מת לבכות אמש, ביום הפתיחה של אליפות ישראל באתלטיקה, בהדר־יוסף. בכי של געגועים לי־מים טובים יותר של מלכת הספורט. ואולי בגלל זה הוא יורה כדורים עקרים בשניים מנסיונות הזנקה לגמר ה־100 מטר גברים. האתלטים הבכירים של ישראל פצועים או רחוקים מכושרם הטוב, ועובדה זו גרמה לאכזבה רבתי אמש. אם גולת הכותרת של פתיחת אליפות היא קפיצה מצויינת ל־5.70 מטר במוט של קונסטנטין סמיונוב, אתלט רוסי בן ה־26 שאולי יעלה לארץ ויצטרף למכבי ת"א, סימן שהמלכה כרגע עירומה. דני קרסנוב המצוע הסתפק ב־5.10 מטר, ובתו־אר אליפות. האתלטית הכי פוריה אמש – דורית אש־כנזי המצוירת, סטודנטית לחינוך גופני בסמינר הקיבו־צים בת 25. דורית השיגה זהב בהטלת כידון, בשיא אישי של 45.8 מטר, וכסף בברזל, מקצוע בו היא הש־יגה כמחווה לצילה אשר, כדי שתהיה לה תחרות. בינתיים היום לקפץ המשולשת רוגל נחום, כדי שיחד ויד עסרה ליושנה.

■ גברים

100 מטר: כפיר גולן ממושב תגובות הוכתר כצפוי לאלוף ישראל, למרות שסיים שלישי בגמר, אחרי ההו־לנדים ון דרפלוט, 10.61 שניות, ודניס סילברג, 10.65 שנ'. כפיר הסתפק ב־10.76 שנ', 14 מאיות מהר יותר מאתי אילוז שזכה בכסף. אורן תירוש שלישי, 11.3 שנ', אותו זמן לגדעון יבלונקה.

400: ראשון חצה את קו הגמר הקפריסאי דיוסטנוס, 46.41. העולה החדש דימיטרי קליגר קבע 47.40 שנ', אך לא זכה בזהב מכיוון שרץ מחוץ לתחרות שכן הוא לא התייצב למוקדמות (שאגב לא התקיימו כלל). אלוף ישראל נועם דרסה (20), 49.76 שנ', לפני עדי זיוזינובסקי, בנו של עמוס, 51.22, ודני מלול, 51.38.

1,500: הריצה המעניינת אמש, אותה ניצח בסיום כוחו הסטודנט שעלה מאתיופיה יוסף גיזאצ'ו (20), 3:50.61 דקות, לפני העולה מחבר העמים אדוארד ניד־אינן, 3:51.10 ד'. הארד לנוהר ג'וואר, 4:00.67 ד'.

110 משוכות: קצנטיניס מקפריסין, שניצח עם 14.13 שניות, לא הצליח למשוך את אופיר שמואלי לשיא לאומי רביעי בתוך חודש, 14.66 שניות. יצחק קהתי כסף, 15.60 שנ', אמיר נעים זכה בארד.

רוחק: מיכאל שמילוביץ האלמוני בן ה־19 זכה בב־כורה, עם 7.29 מטר בקפיצה השישית והאחרונה, והפ־קיע את הפייבוריט מרק מליסוב (פצוע), 7.28 מטר, שאליו לעקוד פלת, 7.23. ניצח מלרד מהולנד, 7.46 מ'.

קפיצה במוט: קונסטנטין סמיונוב ניצח עם 5.70 מ', 10 ס"מ יותר מטאמינגה ההולנדי, 5.30 מ'. קרסנוב אלוף ישראל, 5.10 מ', הכסף לדניס חולב, 5 מטר, ארד ליעקב דינר באותה תוצאה.

כדור: איגור אברונין בן ה־37, שנעדר אשתקד מהאליפות בגלל פציעה, זכה בזהב, 17.81. הכסף לשי שלו, 16.59, ארד לשלומי בן־שושן. מחוץ לתחרות – ההונג־רי יש קקראש, 18.05.

כידון: אלכס פינגרט ראשון, 73.98, לפני האורח מהונגריה גבור כלק, 71.26. מדלית כסף לאסף קרת, 68.01, ארד לערן פרק.

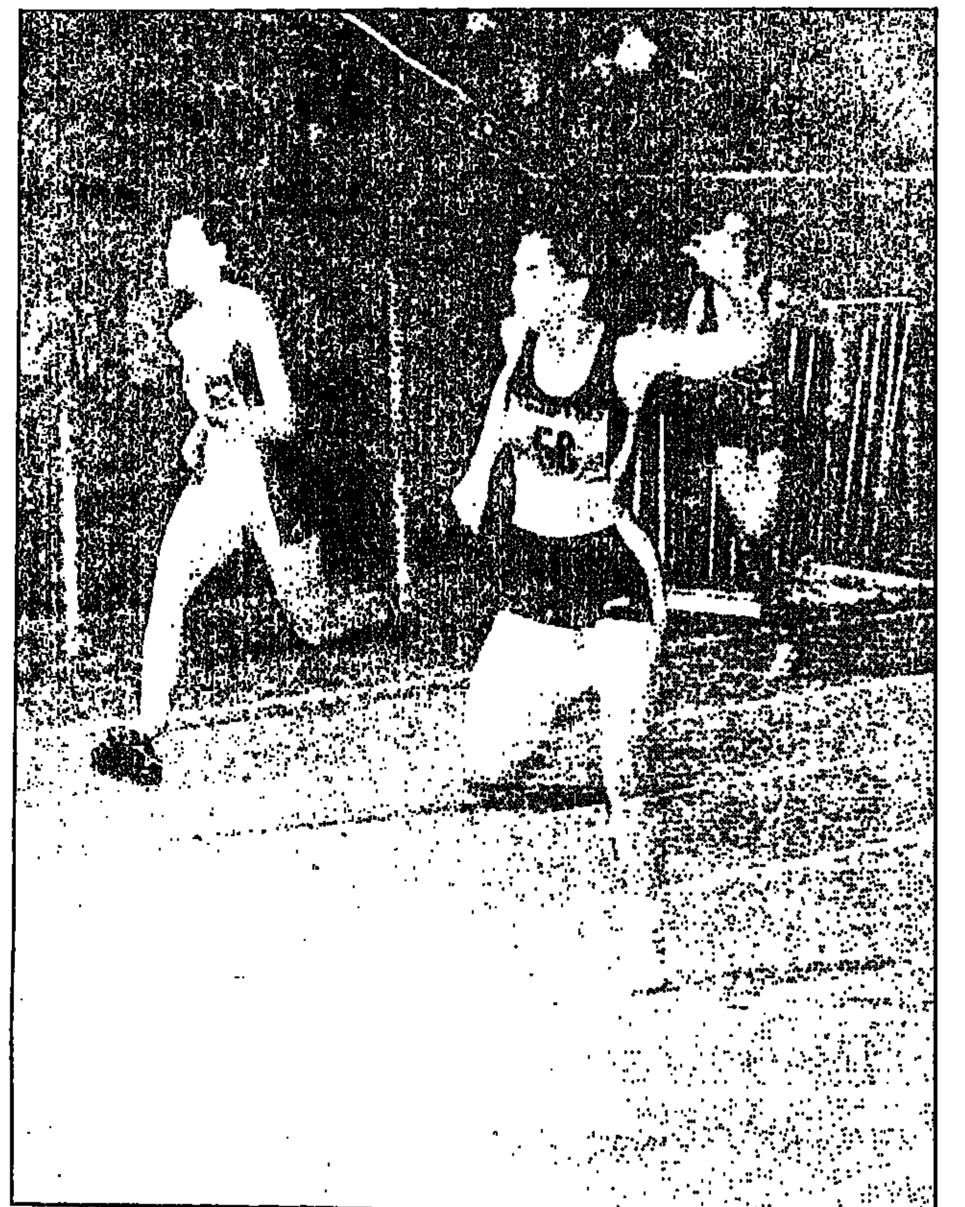

גלית מרצקי מנצחת ב־100 מטר, אתמול בהדר־יוסף

צילום: שלמה וולקוביץ

■ נשים

100 מטר: גלית מרצקי, 12.29 שנ', מורן כץ שניה, 12.59, הארד לעדי זלנקו, 12.62 שנ'.

400 מטר: תוצאת התחרות של הקפריסאית דורה קיריקו, 52.46 שניות. אלופת ישראל, שרון לב בת ה־21, בהישג נאה של 55.58, לפני הסטודנטית החטו־בה נגה מירדוב, 58.23 שנ' ותמר קאולי, 1:03.27 ד'.

1,500: אתלטית השנה דועה סולימן, סטודנטית בווינגייט, ניצחה לאחר ריצת צבים, 4:55.03 דקות, לפ־ני נילי אברמסקי, 4:57.09, וסימונה הימרמן, 4:58.76.

100 משוכות: אניה קלינגר, עולה מלניגנגרד בת 28, נטלה את הבכורה, 14.42 ש', לפני ענת מורה, 14.99, ונילי איילון.

רוחק: הבכורה לוותיקה שרה לנצנר – רוזנברג, 5.79 מ', 15 ס"מ יותר מקרן סרקי. מורן כץ ארד, 5.43 מ'.

גובה: הזהב לצעירת הזוכות אמש, מרינה ספרן בת ה־16, 1.72 מ'. הילה מרליה שניה, 1.52 מ', אותה תוצאה לרוני הראל.

ברזל: צילה אשר זכתה שוב בזהב, 13.08 מ', לפנמי דורית אשכנזי, 10.66, וגלי תורג'מן.

כידון: קינגה זיגמונד מהונגריה 59.86 מ'. הזהב לדורית אשכנזי, כאמור עם שיא אישי חדש, 45.18, הכסף להילית גונן, בתו של כדורגלן העבר מיכאל גרשוביץ, 38.38, לפני אלה מימון.

התחרות הערב החל מ־18.30 בהדר־יוסף.

סייף: לילך פריסקי החזירה לעצמה את אליפות ישראל ברומח

מאת רונן הלל

אליפות ישראל ברומח לילך פריסקי (22) מהפועל עכו, הר־ צתה אתמול לאלופת ישראל, לאחר שניצחה בתחרות בגמר, שנערכה בכפר־סבא בהשתתפות כ־120 סיי־פים. פריסקי ניצחה בגמר את איילת אוחיון 13–15, בגמר הנוער גברה על אלופת ישראל לנוער, עדי תלם. בגמר הקבוצות העפילה לגמר לאחר שניצחה את תל־אביב צוקרמן 14–15.

פריסקי: "החזרתי לעצמי את תואר האליפות לאחר הפסקה של שנה. אני נמצאת בכושר מעולה ועם הפ־ אליפות העולם שתיערך בעוד שלושה שבועות".

בגמר הגברים מהפועל חיפה הוכתר לאלוף ישראל לאחר שניצח בגמר את יצחק חתואל מהפועל 13–15. חתואל ניצח בחצי הגמר את תומר אור 12–15. כאלוף אלוף ישראל בדקר זכה אנטון גורביץ' מהפועל אשקלון, שניצח את מרק צפיליביץ' מירושלים 12–15.

צילי גילר מהפועל גבעתיים הוכתרה לאלופת ישראל בדקר נשים, לאחר שניצחה את עינת נגרין מ־ 13–15. בענף החרב זכה יצחק גפן, שניצח את ולאדימיר גיטליץ 11–15. בליגה הארצית ניצחה מכבי קרית־אונו ב' פעמיים בסוף השבוע, נגד הפועל פ"ת ב' 13–8 ואס"א ירושלים 12–5. עמק־הירדן – הפועל ת"א 15–6.

■ בחולון נפתחה האליפות הבינלאומית בהתעמלות אומנותית

המתעמלת הרוסיה ג'וליה ברסקובה, ניצחה אתמול באליפות הבינלאומית בהתעמלות אומנותית שנפתחה בחולון. ברסקובה צברה 38.2 נקודות בתחרות הבוג־רות, ונכלטה במיוחד בסרט (9.65 נק') ואלות (9.55).

טלי קרושים, מהפועל עירוני חולון, סיימה ראשונה בין הישראליות ושלישית בכללי עם 37.1 נקודות. קרושים בלטה בתרגיל הסרט (9.35) ובחבל (9.3).

בתחרות הנוער ניצחה הרוסיה קברדינה קניסיה (36.15 נק'), ואחריה דורגה ליטל באומל מהפועל עי־רוני חולון, שצברה 36.05 נקודות בכללי.

בתחרות הילדים ניצחה הרוסיה, גיזיקורה זרינה, עם 26.5 נקודות, והראשונה בין הישראליות היתה יעל יונגר (24.35) שסיימה חמישית בכללי.

היום ייערכו תחרויות הגמר (16.00 – 18.00) והן ישודרו בערוץ הספורט. ■ רונן הלל

■ דו־אתלון. באליפות ישראל שהתקיימה במכון וינגייט, ניצח אמיר בכר (1.19.09 ש). אחריו עירו מאו־רי (1.19.44 ש) ושלישי אנריקה וייצברג (1.22.06 ש). בין הנשים זכתה נגה פישר (1.37.51 ש). התחרות אור־גנה על־ידי יוסי אבני. השתתפו כ־200 ספורטאים.

■ אלופי הקאדטים בהיאבקות

מתאבקי אגודות מכבי והפועל ב"ש בלטו באליפות ישראל לקאדטים (14–16), שנערכה אתמול בקרית־אור־נו. בהשתתפות כ־120 מתאבקים שהתחרו בסגנון החופשי ובסגנון יווני־רומי.

האלופים בסגנון יווני־רומי: אלכס ביזוב (40 ק"ג, הפ' ב"ש): משה שניידר (43 ק"ג, מכבי ערד); אלכס צ'ציק (47 ק"ג, מכבי כרמיאל); פנחס חחיאשווילי (51 ק"ג, הפ' ב"ש): מרט בוזכוב (55 ק"ג, הפ' לוד); אורן אפרמוב (60 ק"ג, הפ' רחובות); בוריס בוקנוביץ' (65 ק"ג, הפ' ב"ש): יאן שנידמן (70 ק"ג, הפ' ת"א); ולאדי־מיר גולדברג (75 ק"ג, הפ' רחובות); מיכאל גולדשטיין (83 ק"ג, הפ' כרמיאל).

האלופים בסגנון חופשי: ולאדימיר פרידמן (40 ק"ג, מכבי ב"ש); זיו זהרדיה (43 ק"ג, הפועל אשדוד); רומן גרינברג (47 ק"ג, הפ' ב"ש): לב קרדון (51 ק"ג, מכבי ב"ש); פליקס זכארוב (55 ק"ג, הפ' ב"ש): גרגורי בוגנו־בסקי (60 ק"ג, מכבי ב"ש): ארכדי שלומוב (65 ק"ג, מכבי ב"ש): דימיטרי פבדוב (70 ק"ג, הפ' ק.גת); ארוא־רד קרבס (76 ק"ג, מכבי ב"ש): יאן יורי (83 ק"ג, מכבי ב"ש); דימה זירדוב (95 ק"ג, הפ' אשדוד). ■ רונן הלל

כדורסל

ארבעה כיווני אוויר ללוח באוסישקין

לוח תוצאות בנוסח המקובל ב־N.B.A, – כזה הפונה לארבעה כיוונים – יותקן באוסישקין בעונה הקרובה. האולם ייכנס לשיפוצים בקרוב וגברי לוי, האיש שקנה את הפועל ת"א, הבטיח כי ימצא ספונסר ללוח היקר, שיחליף את הלוח המרצד חליפות באולם.

לוי, ששהה בשוויץ בסוף השבוע לרגל מל־אות 100 שנה להתאחדות הכדורגל שם, יגיע בימים הקרובים לאליפות אירופה באתונה, שם ישוחח עם כמה מראשי איגוד הכדורסל השוהים ביוון, במטרה לשכנעם להחליט על שיתוף שלושה זרים בלאומית א' בעונה הקרובה.

הפועל ת"א, שכבר סיכמה על הצטרפותם של ננאד מרקוביץ' וראדנקו דובראש לקראת העונה הבאה, היא למעשה היחידה בליגה שכבר החתימה שני זרים. עדיין יש פערים קטנים במו"מ עם אלי בלול.

הפועל ת"א תמכור מנויי זהב לאוהדים בשו־וי 5,000 שקל, שיקנו מקום ביציע המושבים וכיבוד בהפסקת כל משחק. יוזלו מנויי הנוער והילדים ליציע האבן. בינתיים התקבל פאקס ממארגני הטורניר על־שם אלכסנדר בלוב בסן־פטרסבורג באוגוסט, ובו רשימת המשתתפות, לצד הפועל ת"א: ז'לגירים קובנה מליטא, באי־יר לברקוזן מגרמניה, צסק"א מוסקבה, ספרטק מוסקבה, דינמו מוסקבה, אלופת פינלנד, אלו־פת פולין (וורוצלאב) וקבוצת כוכבי קולג' מא־רה"ב. לוח הזמנים של הטורניר מאפשר את השתתפות הפועל ת"א גם בטורניר ת"א, הנערך דרך קבע בסוף אוגוסט. ■ ערן סלע

■ גליל מחכה לשוחט

הפגישה בין ראשי גליל עליון לנציב מס הכנסה, דורון לוי, בסוף השבוע, בעניין חובות הקבוצה למס הכנסה – כ־8 מיליון שקל – הסתיימה בלא כלום. הנציב הכהיר לנציגי הג־ליל, שהסידור שהם מבקשים אינו בסמכותו והפנה אותם לשר האוצר, בייגה שוחט. בשלב זה לא נקבע מועד פגישה עם השר ועד שלא תתקיים, לא תוכל גליל לחתום עם שחקנים. "אין לנו כרגע אפילו חמישיה", אמר אתמול סמנכ"ל הקבוצה, רפי נוי, והכהיר שנכון להיום כלל לא בטוח שגליל, סגנית האלופה למי ששי־כת, תוכל להעמיד קבוצה לעונה הבאה. "הכל בידיים של בייגה", סיכם נוי. ■ איציק ברתנא

■ עמק־יזרעאל. אנחת רווחה בעמק, לאחר שהמועצה האזורית עמק־יזרעאל ועיריית מג־דל־העמק, אישרו את האיחוד בין הפועל עמק־יזרעאל לבית"ר מגדל־העמק. לפי הסיכום, כל צד ישקיע בקבוצה כ־750 אלף שקל. משחקי הבית בסיבוב הראשון יתקיימו במגדל־העמק ובסיבוב השני בגבת. נבדקת אפשרות להחתים את ניר רכליס ומנחם אטלס או לפחות אחד מהם. ■ אליאס חורי

■ שלושה זרים ששיחקו השנה מול נציגות ישראל בגביע אירופה, פנו לסוכנם בארץ, ורדי בושארי, יו"ר קבוצת הכדורסל של הפועל עירו־ני יהוד, שיחפש עבורם קבוצה בלאומית א' או ב'. השלושה הם סרגיי גרוין (2.06 מ') מצסק"א מוסקבה, ושני שחקני ברוצ'ני ריגה ונבחרת לט־ביה, איגור זיירקס (2.01 מ') וארמונד ולייקו (1.90 מ'). ■ עמרי כהן

■ פאנובקה סגר בצפת

העולה החדשה ללאומית א', הפועל צפת, תחמה לשנתיים עם סטיב פאנובקה, שחקן גליל עליון אשתקד. בעונתו הראשונה עתיד השחקן להשתכר כ־85 אלף דולר. פאנובקה הפך לתו־שב העיר לפני כחודש, לאחר שנשא את בתו של מנהל הקבוצה, יששכר רובין.

צפת הגישה הצעה כספית לדריק גרווין, הזר של הפועל עמק יזרעאל אשתקד, ומקווה לר־אות בשורותיה. במקביל נמתינה ההנהלה לת־שובת סופית מפרד לואיס, הזר מהעונה שעברה. בנוסף, סיכמה ההנהלה עם שחקני הבית שהיו שותפים לעלייה: ברק פלג, יהושע אביטל וערן סער. קשיים יש במו"מ עם הצפתי היחיד בקבו־צה, שלום (פופיו) חרד. לדברי מזכיר מועצת הפועלים, מימון אבוקרס, בלי חרד אין לקבוצה זכות קיום. ■ הני אבוקר

■ נבחרת הקדטים של ישראל ניצחה בערב שבת בנתניה את יוון 69–62 (34–24) במשחק השני בין השתיים, המתכוננות לגמר אליפות אירופה, בסוף יולי בפורטוגל. במשחק הראשון ניצחו היוונים 77–75 וגם במשחק השלישי, את־מול, ניצחו היוונים, 80–77. הקלעים הבולטים: אילן קרוש (מכבי נתניה) 17, ארז דייכרס (הפו־על גבעתיים) 15.

גברים בעבודה

לא תאמינו, אבל [illegible]ים כאלה: כדורגלנים שמתפרנ[illegible] מחוץ למגרש

"זה פותח את הראש. לומדים לחשוב"

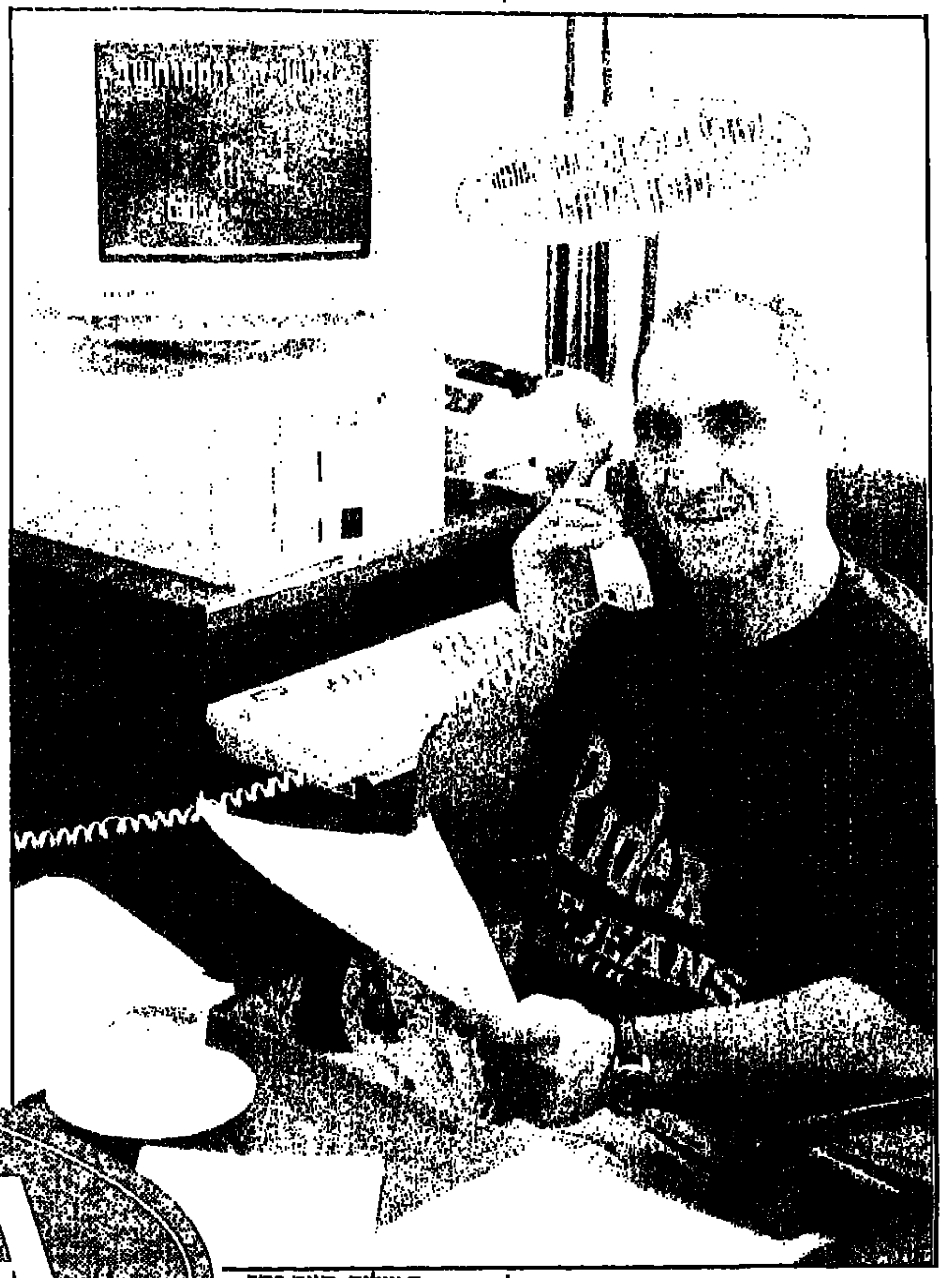

■ צילום: חגית כתב

למה?
כל החיים עברתי, ממש יום אחרי השחרור שלי מהצבא, התחלתי לעבוד. עברתי כמה מקומות עבודה עד שהגעתי לתחום הביטוח, ככה חונכתי. ככדורגלן יש הרבה זמן פנוי. למרות שאני רואה את העתיד שלי בתחום הזה, המקצוע העיקרי שלי, בשלב זה, הוא כדורגל. כלומר – הכדורגל בעדיפות ראשונה.

"צריך להבהיר שעדיין לא קיבלתי תעודה של סוכן, אבל זה נמצא בתהליך. בינתיים אני עובד על תקן משווק".

סדר יום?
"אם יש לי אימון בוקר, אני מגיע לאימון, ואחר כך קופץ למשרד בדרך כלל העבודה נמשכת עד לשעות הערב".

מה אומרים בקבוצה?
"הם תמיד ידעו שאני מהטיפוסים שאוהבים לעבוד ואני חושב שהם מעריכים אותי על כך. בעצם הם צריכים להעריך הרי חלקם זכה לעזרה ויעוץ ממני בתחום הביטוח".

מה זה נותן?
"זה פותח את הראש. אתה לומד לחשוב. כדורגל זה אמנם המקצוע שלי בשלב זה, אך אני חושב שצריך לבנות קריירה שניה כבר מעכשיו".

■ אורן עטיא

"המשכורת בכד[illegible] – לא תמיד בזמן"

למה?
"[illegible] לעבוד בכדי למלא את שעות ה[illegible] פשוטי תעסוקה מאחר היה לי זמן פנוי, ואני [illegible] לעבוד ולא אוהב לשבת בבית או בבתי קפה. [illegible] בדואר התאימה לי".

סדר יום.
"קם כ־5.00 בבוקר, הולך לדואר ועובד [illegible] 11.00. אחר כך אני מגיע הביתה ונח עד לאימון. שני אימונים ביום, או כשנקבע אימון לשעה [illegible] בבוקר, אני הולך לאימון ומאוחר יותר אני [illegible] העבודה בדואר".

מה אומרים בקבוצה?
"מבקשים ממני לסדר להם עבודה בדוא[ר] [illegible] שואלים איך אני מצליח לתמרן בין שעות העבודה בדואר והאימונים, כי דווקא לא עובדים ובאים רק לאימונים, אבל גם הם רואים שאני מסתדר".

מה זה נותן?
"אני מרגיש שיש לי עבודה מסודרת ומקור הכנסה [illegible] כמו כל המשכורות של שחקני כדורגל בארץ לא תמיד מגיעה בזמן, והעבודה בדואר מאפשרת לי [illegible] קבוע.
"[illegible] שעות העבודה נוחות מאוד, ולמרות שאני [illegible] במשרה מלאה, נשארות לי הרבה שעות פנויות כדי לקחת את הילדים מהגן ולבלות עם המשפחה".

■ רונן הלל

■ צילום: חגית כתב

"נהנה לראות את המוצר המוגמר"

■ צילום: דני ברנר

למה?
"נכון. אני מקבל רק 2,500 ש"ח בחודש, אבל לא הכסף כאן הוא החשוב. במקום לשבת בבתי קפה ולהעביר את הזמן בבטלה, אני מעדיף שיהיה לי סדר יום, עבודה מסודרת והכסף הוא עניין שולי שברבר. העבודה די נוחה. החברים באתר העתיקות עוזרים לי והעבודה לא מפריעה לי לכדורגל".

סדר יום?
"אני קם ב־6 בבוקר, מקפיד ללכת לעבודה ברגל ומספיק בדרך לעשות ריצת בוקר ותרגילי התעמלות. מהבחינה הזאת, העבודה עוזרת לי לשמור על כושר. אחרי זה כמובן אימון והביתה לנוח".

מה אומרים בקבוצה?
"לא מסתלבטים עלי. צוחקים קצת כיחד אבל הם מעריכים את העבודה שאני עובד. האמת היא, שבכדורגל המקצועני שחקנים אוהבים לישון, ולדעתי, מי שקם מוקדם בבוקר הוא גם עירני יותר באימונים ובמשחקים. אני לא מסוג האנשים שיכולים לישון עד הצהריים או לשבת בבתי קפה".

מה זה נותן?
"המון סיפוק. אני מאוד נהנה בעבודה במיוחד לראות את המוצר המוגמר וכשאנשים באים לראות את מה שאנחנו עושים כאן".

■ גדעון אברהם

"מעדיף לא לישון כמו פרזיט עד 12"

■ צילום: רוני שיצר

למה?
"בחרתי בעבודה הזו כדי לא לפגוע בכדורגל. זו אחת העבודות היחידות שאתה יכול לתכנן את המערכת היומית שלך בצורה הגמישה ביותר. חוץ מזה אני מעדיף לעבוד בבוקר ולא לישון כמו פרזיט עד 12. העבודה בבוקר מכניסה לי הרבה מרץ לכל היום. זה סוג עבודה שאינו פוגע בעיסוק העיקרי שלי בחיים, כרגע, והוא הכדורגל".

סדר יום?
"סדר היום אינו לחוץ במיוחד. את היום אני מתחיל ב־8 בבוקר, מתכנן את התלמידים שלי עד כשעתיים לפני האימון, ואז יוצא לאימון, חוזר, נח שעתיים, ואם יש זמן אני עוד עובד כמה שעות. היום שלי עמוס, אבל אני נהנה מהעומס הזה".

מה אומרים בקבוצה?
"כולם רואים את זה בצורה יפה, במיוחד כשמדובר בסוג עבודה כזה, שלכל הדעות הוא מכובד".

מה זה נותן?
"סיפוק כמובן. לקחת "גולם", שבדרך כלל לא יודע מה זה הגה ומה זה כביש ולהפוך אותו לנהג, ואחרי כמה שנים גם לפגוש אותו בכביש, זה עושה משהו. יש לי כבר כמה עשרות של תלמידים שהפכו לנהגים וזו הנאה גדולה".

■ יונתן הללי

"מתבדחים על ה[illegible]ג'יימס בונד שלי"

■ צילום: הרצל שפירא

למה?
"הלכתי לכיוון הזה מאחר ששמאות מעני[illegible] יש לי סיפוק בעבודה הזאת משתי סיבות. ה[illegible] יודע שאני לא מתעסק רק בכדורגל, והשנ[illegible] להתעסק בעוד משהו. עכשיו אני נמצא ב[illegible] במסלול שמאים".

סדר יום?
"אני קם ב־8.30, יוצא לאימון הבוקר, [illegible] יחד עם השחקנים במועדון ובאותו יוצא [illegible] אות בו אני עובד עד השעה ארבע".

מה אומרים בקבוצה?
"[illegible] מתייחסים בחומר מאוד, פה ושם יש קצת [illegible] על תיק הג'יימס בונד שלי, אבל יותר מזה לא [illegible] בה־עניין. שפיגל? אני בכלל לא יודע אם הוא [illegible] שאני עובד".

מה זה נותן?
"[illegible] שאחרי אימון אני לא צריך לחפש מה לעשות [illegible] עצמי, יש לי שלוש או ארבע שעות של עבודה [illegible] עד זה לא פוגע בכדורגל, זה בסדר, אני כבר [illegible] שלמה, ואין ויכוח שהדבר לא פגע ביכולת [illegible] הקבוצה הראשונה, אני רק מקווה להמשיך ולהתקדם [illegible] כי זה העיסוק המרכזי שלי".

■ יונתן הללי

"בזכות אחי משה"

■ צילום: דוד גרינשפן

למה?
"הבנתי שאי אפשר לשחק כדורגל כל החיים ושחייבים לחשוב על היום שלאחר הפרישה. נמאס לי לשבת בבית מול הטלוויזיה ולקרוא עיתונים. רציתי לעשות משהו, שיאפשר לי גם לשפר את ההכנסה החודשית וגם להעביר את הזמן".

סדר יום?
"אני מתעורר לפני שבע בבוקר. לוקח את הילדים לגן ולבית הספר, שותה קפה עם האישה, מקפיץ אותה לחנות הבגדים שלה, הולך ל'תחנה' ואחרי זה לאימון".

מה אומרים בקבוצה?
"רובם ככולם מסכימים שעדיף למצוא תעסוקה נוספת, מלבד הכדורגל. עובדה, אחרי שנכנסתי לעולם העסקים, באו בעקבותיי גם שלמה אילוז, שרכש קיוסק, וסתיו אלימלך שפתח דוכן לוטו. אני מאמין שאחרים ילכו בעקבותינו, ויחפשו עבודה מחוץ למגרש".

מה זה נותן?
"חייבים להבהיר, שאני לא בדיוק עובד קשה. בזכות אחי משה, שמנהל בפועל את החנות, אני מוצא הרבה זמן לפינוקים. בזכות העבודה היום עובר במהירות, ואין זמן להשתעמם".

■ חיים זלקאי

שרף ליוונים: אין לנו סיכוי נגד הנבחרת שלכם

בנבחרת חגגו את הניצחון הגדול על גרמניה, ושרף כבר מפזר ערפל לקראת המשחק נגד יוון

תגי סגל, אתונה

מאמן הנבחרת, צבי שרף: "אני מאוד מאוד מרוצה. עשינו עבודה טובה, בעיקר במחצית הראשונה. שיחקנו נגרם לפני עשרה ימים, ואחרי ההפסד היו כמה אנשי מקצוע בהיסטריה. אבל המטרה שלנו היתה להגיע בכושר טוב לאליפות ואת זה השגנו. למדנו את הגרמ־נים היטב וגם אחרי ההפסד לאיטליה לא הורדנו את הראש. אחרי מה שקרה באליפות הקודמת, החלטנו שהפעם נעשה הכל בכל משחק, למרות ההגרלה הקשה והבלתי אפשרית, ואנחנו עומדים כזה". לשאלת עי־תונאים יוונים, מה הסיכויים לקראת המשחק מחר, נגד יוון, אמר שרף: "אין לנו סיכוי לנצח את המשחק הזה".

גיא גודס: "השתדלתי להכניס הגנה כשעליתי מה־ספסל, ולתרום נקודות והתלהבות, יחד עם מוטי דניאל הצלחנו לעשות את זה. רצנו ושלטנו בקצב לאורך כל המשחק. אני מרוצה מהנבחרת עד כה ומקווה להצליח גם מול יוון, למרות שמחכה לנו נבחרת טובה, שנתמ־כת ב־20 אלף צופים".

מאמן נבחרת גרמניה, ולאריסלב לוצייץ: אני לא מבין את הדרך בה שיחקנו. ניסינו הכל, אבל שום דבר לא הלך. רבים ציפו שכאלופים נשחק פה תפקיד מרכ־זי, אבל אחרי שרואים משחקים כמו רוסיה נגד קרוא־טיה, צריך להיות ריאלים", ובחיוך מר הוסיף המאמן: "עכשיו, כל מה שאנחנו צריכים לעשות כדי לעלות לרבע הגמר, זה לנצח את יוון ויוגוסלביה".

השחקן הגרמני הנכזי הנאה: "נראינו לא מוכנים. לא שיחקנו בהגנה והשארנו את ישראל לקליעות חופ־שיות. גם ההתקפה שלנו לא עבדה. קשה לחזור מפיגור של 20 נגד ישראל".

■ אתמול באליפות

צרפת – טורקיה	76-90
יוגוסלביה – איטליה	74-87
ישראל – גרמניה	60-78
רוסיה – סלובניה	82-92
קרואטיה – ספרד	70-90
יוון – שבדיה	68-86

■ שלשום באליפות

9.30 טורקיה – פינלנד	79-81
11.30 יוגוסלביה – ליטא	61-70
13.30 גרמניה – שבדיה	71-81
18.00 צרפת – ספרד	75-86
20.00 יוון – איטליה	61-67
22.00 קרואטיה – רוסיה	94-100 (הארכה)

■ מחר באליפות

9.30 קרואטיה – טורקיה
11.30 צרפת – פינלנד
13.30 ספרד – סלובניה
18.00 יוגוסלביה – שבדיה
20.00 ישראל – יוון
22.00 ליטא – איטליה

■ טבלאות

בית א'
(מחזור 4)

1. יוגוסלביה (3)	215-241	6
2. יוון (4)	302-306	6
3. איטליה (4)	292-276	6
4. ישראל (3)	195-236	5
5. ליטא (3)	225-246	5
6. גרמניה (4)	313-290	5
7. שבדיה (3)	254-201	3

בית ב'
(מחזור 4)

1. רוסיה (4)	321-397	7
2. צרפת (4)	304-330	7
3. קרואטיה (3)	247-271	6
4. ספרד (4)	310-317	6
5. טורקיה (3)	254-227	4
6. פינלנד (3)	294-227	3
7. סלובניה (3)	272-233	3

(בסוגריים: מספר המשחקים)

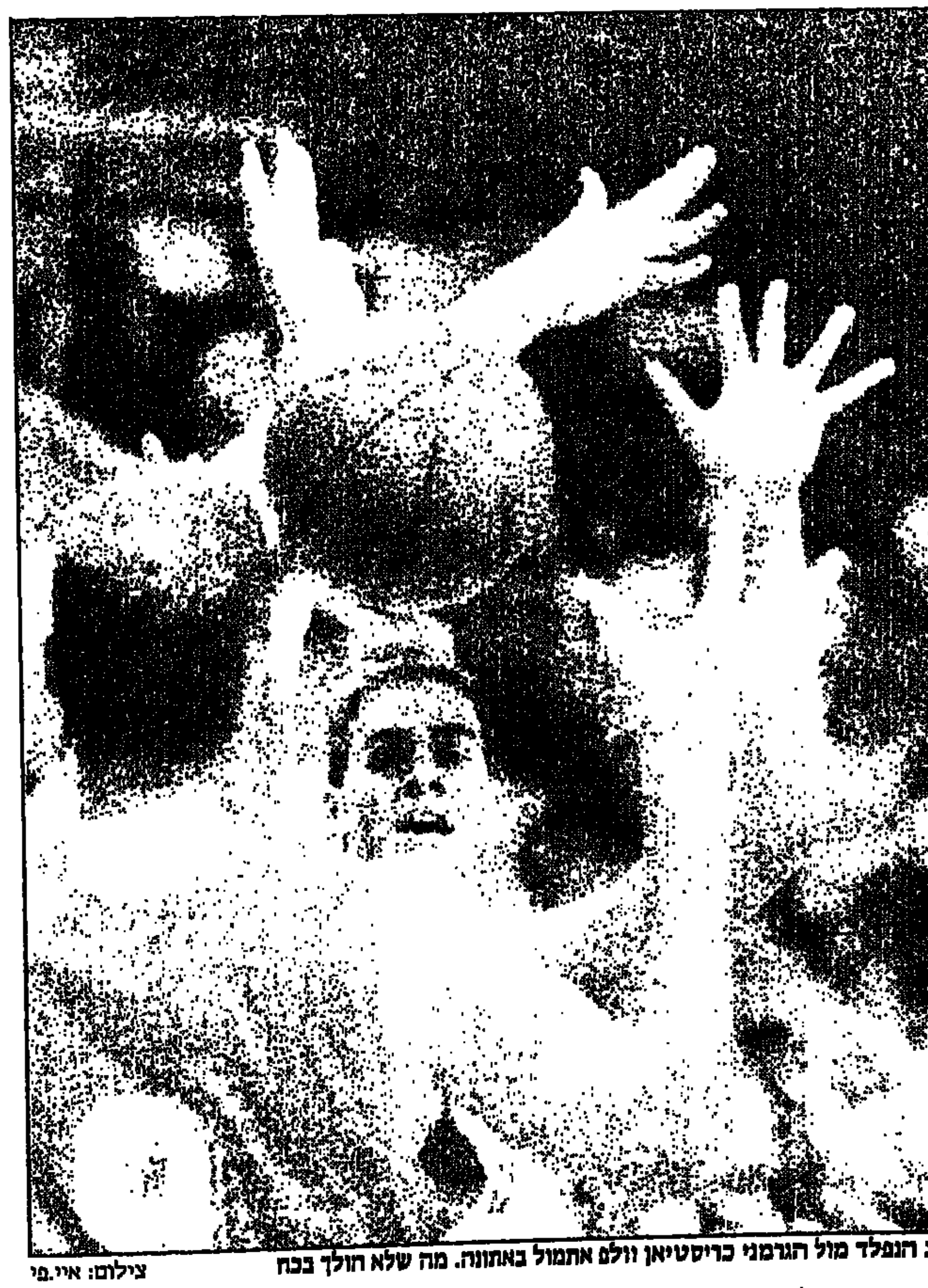

נדב הנפלד מול הגרמני כריסטיאן וולפ אתמול באתונה. מה שלא הולך בכח צילום: איי.פי

משחקי יום שישי

קרואטיה גבדה על רוסיה רק בהארכה

המשחק המרתק והאיכותי מכולם עד כה ניצחה קרואטיה את רוסיה: 100-94 בהארכה (81-81, 44-39). קרואטיה, שפתחה בלי וראנ־קוביץ', ברחה מהר ל־30-13, אבל אז נכנס לפעולה המפציץ הזכור מ־צסק"א, איגור קוד־לין, שבכמה שלשות ממרחקים עצומים החזיר את רוסיה למשחק. הסיום היה דרמטי. באב־קוב העלה את רוסיה ליתרון 78-79, ו־20 שניות לסיום קלע קוקוץ', שהיה מאופק מר־בית המשחק, שלוש קליעות עונשין והעלה את קרואטיה ל־81-79. סל של קראסב, שתי שניות לסיום, כפה הארכה. לא ברור למה שיחקה קרואטיה בהארכה ללא דינו ראדג'ה, אבל קומאזץ' לקח אחריות ורוסיה, שאיבדה את פטיסוב ב־5 עבירות, נכנעה.

לקרואטיה: קומאזץ 30, ראדג'ה 18, קוקוץ' 17, מרסיץ 14. לרוסיה: באבקוב 27, קודלין ובאזרביץ' 15. שפט: ראובן וירובניק.

גם המשחק שקדם להתמודדות האדירים הזו היה מרתק. איטליה, אחרי שני נצחונות צמודים, הגיעה משוחררת מול יוון הלחוצה, ולעיני 19 אלף צופים מתוחים הובילה ברוב שלבי המשחק. אבל הסיום היה של אלברטיס ופאסולאס והחגיגה היתה מושלמת. 67-61 ליוון (33-37). ליוון: כריסטודולו 19, יאנא־קיס 16, פאסולאס 10; לאיטליה: אספוזיטו 15, (4 מ"17), פיטיס ורוסקוני 12.

במשחק בין שתי הקבוצות הטובות בבית שלנו, ניצחה יוגוסלביה את ליטא 70-61 (35-29). הליטאים הגיעו למשחק 11 שעות בלבד אחרי שניצחו את יוון בערב הקודם, והעייפות השפיעה בעיקר על הענק סאבוניס. ליוגוסלביה: דנילוביץ 18, דיבאץ 14, בודירו־גה 13; לליטא: מרצ'ולניס 22, סאבוניס 18.

טורקיה – פינלנד 81-79 (38-44), לטור־קיה: קוטלאי 27; לפינלנד: קוסמה 17.

גרמניה – שבדיה 81-71 (39-33), לגרמ־ניה: קוף 20; לשבדיה: שלסטרום 23.

צרפת – ספרד 86-75 (47-34), לצרפת: בונאטו 23; לספרד: סמית' 15.

משחקי יום שבת

במשחק בוקר בבית הישראלי, ניצחה יוגו־סלביה את איטליה 87-74 (49-37). ליוגוסל־ביה: דג'ורג'ביץ 22, דנילוביץ' 18, דיוואץ' 11. לאיטליה: פוצ'קה 19, אספוזיטו 15, ג'נטילה 11.

בבית ב': צרפת – טורקיה 90-76 (47-49). לצרפת: ריגודו 23, בילבה 18, אוסטרובסקי ובונטר 16. לטורקיה: קולואי 18, ארדנאי וב־יורקאנן 16. שפט: ראובן וירובניק.

רוסיה – סלובניה 92-82 (50-44). לרוסיה: באזארביץ' 35, פטיסוב 15, מיכאילוב 14. לסלובניה: אליבגוביץ' 25, דזובץ' 16.

קרואטיה – ספרד 90-70 (37-35). קואמזץ הירבה לקלוע לקרואטים, 25, וקוקוץ' 20. הר־רוס הוביל את הספרדים עם 19 נקודות. במש־חק האחרון אתמול ניצחה יוון בקלות את שב־דיה, 86-68 (42-30).

קובי בלול מטביע כמו בספר

ספר הנושא את השם "כוכבי אליפות אי־רופה 1995", חולק לעיתונאים, ומבלי להע־ליב אף אחד, הנה מספר ציטוטים בתרגום מדוייק, מתוך הספר. מתחת לשמו של עדי גורדון, מופיע הכינוי "הפלאש" ועל ברד ליף, מי שהיה 13 שנה בגליל, יודעים הכות־בים לספר, שהבחור כבר שיחק בכמה קבוצות ישראליות.

הכותבים קיבלו אינפורמציה נכונה לגבי עברו של אמיר מוכתרי ועל כך שגדל במכבי פ"ת, אבל שימו לב לסטטיסטיקה, כביכול, מהעונה שעברה: 14.7 נקודות (תשיעי בלי־גה), 9.9 ריבאונדים, 2.4 חסימות ו־73.5 אחוז מהשדה. עם כאלו נתונים אין ספק שהרצליה עשתה עסק טוב ובזול.

"הוא משחק בהפועל ת"א מאז 1985", נכ־תב תחת שמו של עופר פליישר. במכבי חי־פה, גליל, רמה"ש, מכבי ר"ג והרצליה דווקא זוכרים ששיחק אצלם בחור גבוה שרומה לו.

על המאמן צבי שרף, מספרים שהיה חבר בנבחרת שזכתה במקום השני באליפות 79, כנראה מדובר בטעות קטנה עם בחור בשם שי שרף, ששימש כמחליף באותה נבחרת.

השיא נשבר בכיתוב מתחת לשמו של קו־בי בלול, שישמח לדעת שהוא "השחקן הס־פקטאקולרי ביותר בנבחרת ישראל, נבחר למטביע הטוב ביותר בליגה הישראלית וה־שם ממוצע של 14 נק', 9.7 ריבאונדים ו־2.4 חסימות בקבוצתו, מכבי ראשל"צ".

בלול היה חותם על סטטיסטיקה כזו ולנו נשאר רק להמר על זהותו של האחראי על איסוף הנתונים. הימור לא מחייב מצביע על בחור צעיר שעדיין לא התגייס לצה"ל, שמס־תובב כאן עם אישור כניסה של וי.איי.פי. מתנשק עם כל איש כדורסל מפורסם ומפט־פט יוונית שוטפת. ■ חגי סגל, אתונה

רלף על ליף: הוא עושה דברים טובים, אם כי זה לא בא לידי ביטוי בנקודות

מאמן מכבי ת"א, רלף קליין, יוצא היום ליוון ויצטרף כפרשן לצוות הטלוויזיה הישראלית באליפות. קליין התייחס אתמול ליכול־תו הבינונית של ברד ליף, הרכש החדש של מכבי ת"א, בשלושה משחקי הנבחרת שנערכו עד כה: "הוא יהיה בסדר גמור כשיקבל את הביטחון שלו. גם ככה הוא עושה דברים חיוביים, אם כי זה לא מתבטא דווקא בצורה של נקודות. הוא מוסר, הוא לוקח ריבאונד בהתקפה. ברור שהוא יצטרך להילחם על מקומו במכבי ת"א, כי אצלנו, בדומה לנבחרת, יש ריבוי גארדים, ומי שיהיה טוב ישחק".

בקרוב אמורה מכבי ת"א לקבל תשובה מפיב"א, לגבי מעמדו של ג'ף קנט בגביע אירופה בעונה הבאה. קנט עשוי להיות מושאל למכבי ירושלים או מכבי ר"ג. ■ ערן סלע

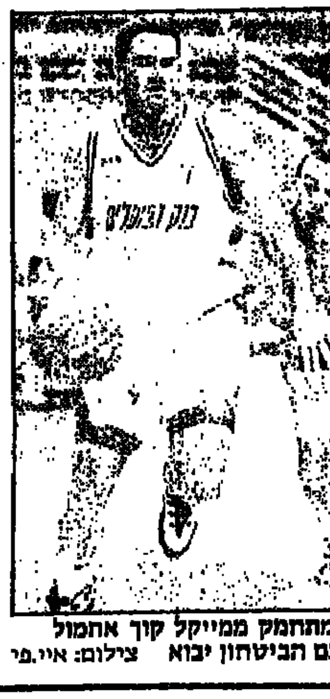

ברד ליף מתחמק ממייקל קוף אתמול באתונה. גם הביטחון יבוא צילום: איי.פי

עונג שבת

נבחרת ישראל הדהימה את אלופת אירופה, גרמניה, כשכבר הוליכה נגדה 17-40 ולבסוף הביסה אותה 60-78. דורון שפר, בחצי ראשון נפלא, ניהל את הנבחרת לאחד מנצחונותיה היותר מלהיבים. ניצחון על יוון מחר שווה מקום ברבע הגמר

...ספוס תענוג. לפני האליפות ...ינו על שמירת הכבוד, על נכבד ...ת להפתעה, הכמה, שתבליט את ...יצחונותיו ותרע לחפות על חסרו־ נותיה. קיבלנו הכל וכבונוס מגי־ ע גם הנצחונות. אתמול ניצחה ישראל את גרמניה, אלופת אירופה ...ירופה, 60-78 (20-40) ולא רק ...יצחון משמח ומשכר, אלא גם הוגן כה הוגש.

...המחצית הראשונה היתה מושל־ מת, כשאחר מעל כולם – דורון שפר. צפילו הסטטיסטיקה המעולה ...לו – 9 נק', 5 ריבאונדים, 4 אסיסטים ו־2 חטיפות – לא מעידה על ההגנה שנתן. אבל שפר לא ...לנו, וישראל ניצחה כקבוצה. ...תי פתח עם החטאות, אבל הה־ ...לה להשאיר אותו על המגרש ...להשתמש בו שוב לאורך המחצית, ...ראלה בגדול וג'מצ'י סיים מח־ ...ית נהדרת עם 15 נק'. חשובה לא ...פחות היתה הסירה: אפס בעמודת ...הנקודות של מייקל קוף, הקלע ...הראשי בגרמניה, עם הירידה להפ־ סקה.

אבל גם שפר וג'מצ'י לא היו ...לנו. יחד עם גרב הנפלד, שלא נג־ ...ב, ופלונה אדירה של פליישר ...בריבאונד, קיבלנו נבחרת שמגיעה ...כמו נמוכה נהדרת, אולי מהיפות ...הבונער, ומציבה הגנת ברזל מול ...גבוהים סגלוניים ואולי קצת אדיי־ ...ת רווקא כרד ליף, קבוצתי מאין ...כמוה, לא כליכך מצא את מקומו, ...מול כדניאל וגודס עלו מהספסל, ...הקצב רק עלתה וכך גם ההפרש.

...כל קבוצה פתחה עם שני איבו־ ...דים, אבל ישראל השתחררה וגרמ־ ...ניה נתקעה. 0-8 לישראל אחרי 4 ...דקות, כשהגרמנים מתקרמים בקצב ...של נקודה לדקה. אחרי יתרון 12-8 ...ישראל הבליץ. הגרמנים בקושי ...הגיעו למצב קליעה וישראל המכה ...הגיעה לפתפרצות, עד להפרש ...מדהים של 17-40 דקה להפסקה, ...ו־18-41 במחצית. חלום.

...קוף קלע את הנקודה הראשונה ...אחרי ההפסקה, ו־5 נקודות ראשו־ ...נות של גרב, כולל שלשה רכיעית ...מאיצה ומ־5 נסיונות, העלו את ...גרמניה עד 47-25. כאן הגיעו ...את תפילה הבלתי נמנעות. קוף ...קלע מכל מצב ומול כל שומר ורי־ ...צה של 13-0 סגרה לגרמניה חצי דרך, עד 52-42 (דקה 28).

גודס, במחצית נהדרת, עם הר־בה חוצפה ואחוזים מצויינים, שבר ארבע דקות בצורת בסל שלוש, וגם נסיון ההתקרבות האחרון של גרמ־ניה, עד 60-49 (דקה 34), חוסל בי־די שלשה גודסית. דקות הסיום היו חגיגה בכחול לבן, כשפתאום גם משיח־משיח עושה ביקור באתונה.

היום נחות כל הקבוצות באלי־פות וביום שני מחכה לנו יוון. גם אם נפסיד (וזה עוד תלוי איך), יהיה קשה לבוא בתלונות לנבחרת ומ־אמניה. אבל אם רוצים לקפוץ עוד מדרגה, לעשות משהו אדיר ונדיר, צריך כבר עכשיו להתחיל לחשוב על ניצחון. כבר הוכח בעבר שחלו־מות נועדו כדי להתגשם.

עפר פליישר מטביע על ראשו של הגרמני הענק כריסטיאן וולפ, אתמול באתונה. תענוג צילום: רויטר

ישראל (40) 78	מ"2	מ"3	עונש	ר'	אס	אי	נק
רמצ'י	6-3	7-3	6-5	1	1	2	20
גודס	2-2	5-4	–	1	5	1	16
שפר	5-4	2-1	4-3	6	6	4	14
דניאל	10-4	2-0	–	5	1	4	8
הנפלד	6-2	2-1	2-0	3	5	2	7
פליישר	4-3	–	1-1	10	2	2	7
ליף	3-1	–	–	3	–	1	2
מוכתרי	2-1	–	–	–	–	–	2
בלול	1-1	–	–	–	–	–	2
גורדון	–	1-0	–	–	–	–	0
רבהן	1-0	–	–	3	–	–	0
אודיס	–	–	–	–	–	–	–
סה"כ	42-21	19-9	13-9	34	20	16	78

גרמניה (20) 60	מ"2	מ"3	עונש	ר'	אס	אי	נק
קוף	6-5	6-3	5-3	3	–	3	22
רודל	7-5	2-0	–	3	3	4	10
הנרר	1-1	1-0	6-5	4	–	–	7
טאר	5-3	–	2-0	4	2	2	6
וולפ	3-1	–	4-4	7	1	2	6
ירונצ'ר	6-1	3-1	–	2	6	6	5
אקוליאה	3-2	–	–	1	1	–	4
פריד	–	1-0	–	–	–	1	0
קנר	4-0	–	–	1	–	1	0
סה"כ	36-18	13-4	19-12	25	11	19	60

% מושרה: ישראל 49, גרמניה 44. מהעונשין: ישראל 69, גרמניה 63. חטיפות: ישראל 10 (שפר 3); גרמניה 10. גנבות: ישראל 1 (דרור כהן); גרמניה 5. שפטו: ריצ'רדסון (אנגליה), קאמינקר (סלובניה), 2,000 צופים ביוון.

ספקולציות

ניצחון ב־4 הפרש על יוון ואתנו עולים מהמקום ה־3

...שני הניצחונות של ישראל מעמידים אותנו בעמדת זינוק ריאלית ...לרבע הגמר. במלים פשוטות – ישראל יכולה להבטיח לעצמה ...לשלב הבא, אם תנצח מחר את יוון, כשהעניין כמעט ולא תלוי ...בדבר אחר שיקרה בבית שלנו. בהנחה, כמובן, שלא יהיו הפתעות ...ניצחון בהפרש 4 נק' ומעלה יבטיח שנעבור גם את נבחרת יוון, בבית ...משותף לישראל, יוון ואיטליה (לשלשתן שלושה ניצחונות) ונסי־ ...במקום השלישי. גם אם לא ננצח את יוון, עדיין נוכל לקוות שנגנוב ...מליטא או יוגוסלביה, שיבטיחו עלייתם לפני המפגש איתנו. ...שלישי יהיה שווה כנראה משחק ברבע הגמר נגד רוסיה, ומקום ...נגד קרואטיה.
■ חגי סגל, אתונה

הבל הגובה

עפר שלח

במצב 21-14 לישראל מול גרמניה, משחק טוב אבל פתוח לגמרי, באו שתי הדקות של הכדורסל היש־ראלי הטוב ביותר שראינו העונה, ומכחינתי הפכו את ההופעה של ישראל באלי־פות הזו למוצלחת, ויקרה מה שיקרה ממחר: הגנה קבוצתית כפתה על רודל צעדים, גודס נכנס נהדר כלייאפ הפוך, ו־23-14; שפר לקח ריבאונד והטיס את הנפלד, 11 הפרש; ושוב שפר בריבאונד, והפעם סידרה מזהירה של כניסות ומסירות, ששיאן בהוצאה החוצה של גיא, מסירה על עיוור של גרב ושלשת ענק של שפר: גיים, סט אנד מאץ'. לו היה כל יום בחיים כמו שתי הדקות האלה, כולנו היו מגיעים למאה ועשרים.

צביקה שרף ושחקניו ראויים לכל המחמאות על סוף השבוע המענג של נבחרת ישראל, ויותר מכולם מתייך עכשיו ג'ים קלהון, אספן השמנת מקונטיקט. קצרים הסופרלטיבים לתאר את ההופעה של הנפלד, השחקן היחיד בנבחרת שבאמת אין לו מחליף. הוא שומר איזורית לבד, הוא מנטרל שחקנים גבוהים ממנו בראש, הוא איום לטריפל־דאבל בכל משחק. סוף סוף הגיע עידן הנפלד בכדורסל הישראלי. הבעייה היחידה היא, שכמעט יחד איתו הגיע עידן שפר.

אחרי משחק הסתגלות אחד, דורון מראה לנו מאיפה משתין הביג־איסט. הוא הבין שהדרך לסל באירופה היא אוטוסטרדה, ולא שדה המוקשים של המכללות, ויחד עם גודס והנפלד הוא יכול לעשות פורפירות מסביב לכל הגנה. הוא ראה את הנריק רודל, 5 נקודות למשחק בקושי בצפון קרוליינה, ונזכר שכמוהו הוא אוכל לארוחת בוקר כבר שנתיים. ביום חמישי נגד שב־דיה, דורון השתלט על המשחק ברגע היחיד שבו היה איום לנצחון, ותפר 10 נקודות בשלוש דקות.

ועכשיו כבר כולם מבינים שבאירופה הבל הגובה ושקר הסנטימטר. יש בכל היבשת פחות מחמישה גבוהים שיכולים באמת לשלוט במשחק (וחבל ששניים מהם, סאבוניס ודיבאץ', נשארו בתפריט שלנו), וזה לא פלא שהם משחקים או ישחקו ב־N.B.A, כי גם באמריקה אין מספיק גבוהים טובים. עוכרה, פיניקס הציעה חוזה לרוסקוני, שעם כל הכבוד, במיטבו הוא הפרושוטו הכי ארוך באריזונה. וולפ וגנאד, רוסקוני ומאניפיקו, לא ינצחו בחיים משחק בוורסייה האירופית. כששפר נכנס לסל על ג'ו סמית ממרילנד, הכדור עף ליציע. כשהוא נכנס על האגוי גנאד, זה סל ועבירה. המשחק האירופי הוא משחק של גארדים, ואלה שלנו לא פחות טובים מאף אחד. ואם הנפלד יוציא מחר שתי עבירות מוקדמות מפאסולאס, גם יוון עוד תלמד את זה.

200 דולר להרצאה של ריילי

אחד הדברים שמטרידים את המארגנים ואת העיתונות היוונית וגורם לחילופי ההאשמות הדדיים, הוא מיעוט הקהל במשחק הפתי־חה של יוון נגד יוגוסלביה. רק 10,500 כרטיסים נמכרו למשחק הזה, והמארגנים מאשימים את העיתונות בפרסום נתונים כוזבים לגבי מספר הכרטיסים שנמכרו לפני המשחקים ובהרחקת אוהדים מהאו־לם. העיתונאים מאשימים את המארגנים בהפרזה במחירים ובשיווק גרוע. אבל תוך יומיים תוקנה הבעיה ובמשחק השלישי של יוון, נגד איטליה, כבר היה האולם כמעט מלא. נגד ישראל מחר צפויים 20 אלף צופים. דווקא אצלנו.

■ בסוף השבוע התקיימה באתונה השתלמות מאמנים עם פט ריילי, מאמנה המתפטר של ניו־יורק ניקס. 800 מאמנים ואנשי כדורסל, בהם כמה מישראל (אך אף לא אחד בכיר), שילמו 200 דולר ליום ושמעו את ריילי מדבר על הגנה שמולידה אליפויות, אמון בין שחקנים למאמנים, מוטיבציה וכו'.

בסוף השבוע הבא תתקיים השתלמות נוספת, הפעם עם דון נל־סון. כמו כן יגיע לאתונה לני ווילקינס, המאמן בעל מספר הנצחו־נות הגדול ביותר בתולדות ה־N.B.A, שאמור לאמן את נבחרת הח־לומות השלישית באולימפיאדה הקרובה.

■ לפחות 4 קבוצות N.B.A שלחו סקאוטרים – אטלנטה, פורטל־נד, שיקאגו ודנבר – ועד כה נרשמו השמות של היוגוסלבים בודירו־גה ודג'ורג'ביץ; הרוסים באבקוב ומיכאלוב והאיטלקי פוצ'קה.

■ פליישר לא לבד. הסנטר האיטלקי סטפאנו רוסקוני, שישחק בעונה הבאה בפיניקס סאנס, דייק כשלושה המשחקים הראשונים ב־1 מ־8 מהעונשין, כולל 0 מ־6 נגד יוון. לפליישר אחוז דומה: 3 מ־12. גם אריאן קומאזץ, הסקורר הקרואטי, החטיא 7 זריקות עונשין במשחק אחד, אבל קלע 11 אחרות.

נבחרת סלובקיה הובסה 0–6 בארגנטינה

נבחרת סלובקיה, יריבתה הבאה של ישראל במוקדמות אליפות אירופה, הובסה 0–6 על־ידי ארגנטינה, במשחקה הראשון במסגרת מסע משחקים בדרום אמריקה. מאמנה של סלובקיה, ד"ר יוזף ונגולוש, התפטר מתפקידו, והנבחרת משחקת בהרכב חסר.

כל ששת השערים נכבשו ב־35 הדקות האחרונות. גבריאל באטיסטוטה היה הכולט במגרש במחצית השנייה. הוא בישל את השער השני, סחט פנדל וכבש צמד. הארגנטינים, שמתכוננים לקופה אמריקה, ירדו מכר הדשא במנדוזה, עם סיום במחצית הראשונה, לקול שריקות הבוז של 35 אלף הצופים.

הכל השתנה כאשר מרסלו גאיירדו, שנכנס כמחליף במחצית השנייה, כבש בדקה ה־58. מגן הרכש של אינטר, חאבייר זאנטי, הוסיף שער בדקה ה־62 במבצע יחיד. אז בא צמד של באטיסטוטה (69 ו־90), שער של דייגו סימאונה (80), ושער נוסף של מרסלו גאיירדו בפנדל בדקה־70. ב־20 הדקות האחרונות שיחקה סלובקיה עם 10 שחקנים אחרי הרחקתו של החלוץ ינקולה.

■ במשחקי מבחן לעלייה לליגה הראשונה בספרד: סלמנקה – אלבססה 0–2, ליידה – גיחון 2–2.

■ אינקראס גריפאס קאונס זכתה באליפות ליטא.

בורוסיה מנשנגלדבאך זכתה בגביע הגרמני

בורוסיה מנשנגלדבאך זכתה בגביע הגרמני כשניצחה את וולפסבורג מהליגה השנייה 0–3. כבשו: מרטין דאהלין (14), סטפן אפנברג (61) והייקו הרליך (86). המשחק נערך בברלין לעיני 76 אלף צופים.

מרטין דאהלין

זהו הגביע השלישי בו זוכה מנשנגלדבאך, והתואר הראשון שלה מאז גביע אופ"א ב־1979. זכייתה של מנשנגלדבאך תאפשר לביירן מינכן לשחק בגביע אופ"א בעונה הבאה.

■ יורגן קולר חתם בבורוסיה דורטמונד ששילמה עבורו ליובנטוס 2.85 מיליון דולר.

■ גרמניה זכתה ביום שישי, בטורניר 100 שנה ליסודה של התאחדות הכדורגל השווייצרית, כשניצחה את שווייץ 1–2. כבשו: תומאס האסלר (64), אנדראס מולר (83). לשווייץ: אדריאן קנופ (דקה 75).

■ פאוסטינו אספריה נשבע לא לשחק יותר בפארמה

החלוץ הקולומביאני, פאוסטינו אספרייה, נשבע לא לשחק יותר במדי פארמה.

בראיון שהעניק ביום שישי *לגאזטה דלו ספורט*, תקף בחריפות את מאמן פארמה, נביו סקאלה, והאשים אותו במיעוט השערים שכבש העונה (שישה). פארמה הגיבה בהטלת קנס של 27 אלף דולר על השחקן.

ידוע כי בורוסיה דורטמונד מעוניינת לרכוש את אספרייה תמורת סכום שיא של 11 מיליון דולר, אך פארמה דורשת תמורתו 12.25 מיליון. אספרייה אמר, כי פארמה לא תיתן לו ללכת, אלא אם תרכוש חלוץ חדש. בינתיים דחתה לאציו הצעה של פארמה לרכוש את החלוץ הקרואטי שלה, אלן בוקשיץ'.

■ קובנטרי רכשה את מגן לוטון, פול טלפר, תמורת 1.5 מיליון ליש"ט.

■ איון זאמורנו החליט לא להשתתף בקופה אמריקה

איוון זאמורנו, החליט שלא להשתתף בקופה אמריקה במדי צ'ילה, וגרם לסערת רוחות במדינה.

גם איוון ואלנסיאנו הקולומביאני, שהיה השנה מלך השערים בקולומביה עם 28 שערים, ייעדר מהטורניר בגלל דלקת בברך. במקום לעבור טיפולים, תפסה אותו העיתונות הקולומביאנית רוקד סאלסה.

■ ריקרדו סטיון, רומא

■ ניצחון ללינפורד כריסטי בגביע אירופה

לינפורד כריסטי ניצח בריצת 100 מטר בתחרות גביע אירופה עם תוצאה מצוינת של 10.05 שניות. את הניצחון השיג שעות אחדות לאחר שהגיע מצרפת בה השתתף בהלוויית אימו.

כריסטי היה שותף גם לניצחונה של נבחרת בריטניה ב־4X100 בזמן של 38.73 שניות.

כריסטי צבר עד כה 12 נצחונות בגביע אירופה, והשווה את שיאה של המזרח גרמנית מרליס גר. היום יוכל לשבור את שיאה של גר אם ינצח ב־200 מטר.

תצרפתיה מארי חוזה פרק, שברה, שיא צרפתי בן 13 שנה בריצת ל־400 מטר משוכות, כשקבעה 54.51 שניות.

מנצ'סטר יונייטד רוצה את סטויצ'קוב

מאת יעקב זיו

חריסטו סטויצ'קוב הוצב ביום חמישי האחרון ברשימת ההעברות של ברצלונה. חוזהו בקבוצה מסתיים ביוני 96', אך הוא דורש להאריכו עד יוני 97'. בינתיים ברצלונה מסרבת לדרישה זו, ודורשת ממנו להישאר עד תום חוזהו הנוכחי ללא התחייבויות נוספות מצידה. במידה וסטויצ'קוב יימכר, תדרוש ברצלונה 7.4 מיליון דולר (9 מיליון פזטות) עבורו.

בינתיים פירסמו עיתוני ספרד, כי מנצ'סטר יונייטד, פארמה, מילאן, יובנטוס אינטר וסמפדוריה מעוניינות לרכוש את החלוץ. הקבוצות האיטלקיות מוכנות לשלם עליו גם 12 מיליון דולר, אך לטענת העיתון הקאטלוני *ספורט*, המועמדת הרצינית ביותר כרגע היא מנצ'סטר יונייטד, שאיבדה את פול אינס ומארק יוז בסוף השבוע. גם אנדריי קאנצ'לסקיס נמצא במו"מ עם גלזגו ריינג'רס.

נשיא ברצלונה, ג'וזף נונייז, תומך בהשארתו של סטויצ'קוב, אך דורש מהשחקן לקבל עליו את המשמעת של המועדון. "הוא ישאר אם יסכים לקבל עליו את תוכנית השיקום". קולו של קרויף בנושא לא נשמע בינתיים, אך ברור כי הוא מצדד בעזיבתו של סטויצ'קוב, בעקבות המחלוקות הרבות שהיו ביניהם בשנה האחרונה.

בינתיים החליטה ברצלונה סופית, להשאיר לעונה נוספת את קשר נבחרת רומניה, גיאורגי האג'י. קרויף רוצה לרכוש זר נוסף, כרגע לא ברור מי. בנוסף הוא מעוניין לרכוש שני שחקנים ספרדים. שלושת השוערים של הקבוצה בעונה הקודמת – בוסקטס, אנחוי ולופטגי – נשארים לעונה נוספת, למרות שלא בלטו. ברצלונה משחקת היום נגד נבחרת קאטלוניה בעיר טרגונה.

■ בסוף השבוע היו מספר העברות בספרד: דימיטרי רארצ'נקו, הרוסי מסאנטנדר, ומרטין ואסקס מריאל מדריד חתמו בדפורטיבו לה קורוניה. הגנאי הבינלאומי, ז'ואקים יאנג אלטונג, עבר מנורקופינג השבדית לריאל סוסיאדו. ביאג'יני מניואלס אולד בויז הארגנטינית חתם באתלטיקו מדריד. הברזילאי סימבל עבר כנור בט ג'נבה למרידה (עולה חדשה לליגה הראשונה). מיגל סולר עבר מסביליה לריאל בטיס. העברות נוספות: החלוץ הפורטוגזי של גימרגהאם, חוזה דומינגז בן ה־21, חתם בספורטינג ליסבון לשלוש שנים. ספורטינג שילמה 2 מיליון דולר תמורתו.

מארק יוז חתם בצ'לסי

רוד חוליט בתלבושת של צ'לסי, אותה ילבש בעונה הבאה גם מארק יוז צילום: איי.פי

חלוץ מנצ'סטר יונייטד, מארק יוז, חתם ביום שישי בצ'לסי ששילמה עבורו 1.5 מיליון ליש"ט. יוז, 32, ישחק לצידו של רוד חוליט, גם הוא בן 32.

מנג'ר צ'לסי, גלן הודל: "שמחתי כששמעתי שיוז לא חתם במנצ'סטר יונייטד. לא חשבתי שהוא חופשי. הוא כדורגלן נפלא. ב־10 השנים האחרונות הוא היה החלוץ הטוב מסוגו. אני רוצה לזכות בתארים, אך לא מבטיח שזה אכן יקרה".

מנג'ר מנצ'סטר יונייטד, אלכס פרגוסון, הגן על החלטתו למכור את יוז: "היו לנו שבע שנים נפלאות ביחד, זו הזדמנות מצוינת עבורו בשלב זה של הקריירה. הוא ביקש לעזוב, והיה מורגע ממעמדו, כי הוא יודע שאריק קאנטונה חוזר באוקטובר".

מועדון האוהדים של היונייטד הגיב בחוסר אמון ובהלם על עזיבתו של יוז. "ידענו שהוא הולך, אך העיתוי נורא. יום אחרי עזיבתו של אינס, ספגנו מהלומה נוספת. היונייטד היתה צריכה לשחרר אותו בדרך אחרת, אחרי הכל, הוא זה שהחזיק אותה אחרי שקאנטונה הורחק", אמר דובר האוהדים.

■ מייק מארש לגאלטסראי

קשר קובנטרי, מייק מארש, בדרך לגאלטסראיי הטורקית תמורת חצי מיליון ליש"ט. הוא אמור לחתום בימים הקרובים בקבוצה אותה מאמן גרהאם סונס.

■ סרג'יו גויקוצ'אה, שוער נבחרת ארגנטינה לשעבר, חתם באינטרנאסיונאל פורטו אלגרה.

■ כלם נבחרת ברזיל לשעבר, מוזר, כדרך לקאשימה אנטלרס היפנית.

■ בליגה הרוסית: ספרטק מוסקבה – דינאמו מוסקבה 2–0; צסק"א מוסקבה – רוטור וולגוגראד 1–4; ולאדיקווקז – ניז'ני נובגורוד 3–0; ראלמאש – טורפדו מוסקבה 1–2; טקסטילצ'יק – לוקומוטיב מוסקבה 1–1; קאמז – צ'רנומורץ 2–0. צמרת: 1. ואלדיקווקז 27 נק'; 2. דינאמו מוסקבה 26; 3. לוקומוטיב מוסקבה 24.

■ נתנס מ־דאו

נבחרת דרום אפריקה אלופת העולם בראגבי

מאת רונן דורפן

במשחק שמבוסס על כוח, לפעמים מה שעושה את ההבדל הוא משהו מעולם אחר. ניו זילנד שיחקה כדי להראות שהיא מס' 1 בראגבי, אבל הספרינגבוקס מדרום אפריקה, ששיחקו עבור אומה שרק נולדה מתוך חורבות השנאה הגזעית, הם אלופי העולם, עם ניצחון 12–15 בגמר שנערך ביוהנסבורג.

כל השבוע עסקה דרום אפריקה בשאלה "איך עוצרים את ג'ונה לומו", הקיצוני הניו זילנדי האיום. אבל כששחקנים לבנים בוכים בזמן ההמנון של דרא"פ השחורה, נלסון מנדלה לובש תולצת נבחרת, וקהל לבן מצטרף למקהלות שבטיות, אז מי היא בכלל ניו זילנד.

בסוף החלק הראשון של ההארכה, התוצאה היתה 12–12. אז קמו 60 אלף איש ודחפו את הספרינגבוקס וג'ואל סטרנסקי, בעט את שער הניצחון.

סטורט, כך סיפרו לנו פעם, לפני ששחקנים הרוויחו 100 מיליון דולר, צריך לייצג משהו גדול, ולכן המנצח בטורניר הזה, הוא נלסון מנדלה, אסיר המצפון שישב פעם 27 שנה בכלא, ומדינת 'קשת הצבעים' שלו.

■ טניס: מיכאל שטיך (3) ומארק רוסט (4) יתמודדו היום בגמר טורניר האלה. שטיך ניצח אתמול את פול הארוויס 7–6, 6–1. רוסט ניצח את ז'אקו אלטינג 7–6, 7–5. את ההצגה של הטורניר נתן ג'ימי קונורס, 42, ששיחק נפלא נגד רוסט ברבע הגמר, אבל נכנע 7–6 (7–3), 6–3. חאבייר פארנה זכה בטורניר נוטינגהאם כשניצח את טוד וודברידג' 7–6, 6–3.

היום גמר אליפות ריו

מאת ריקרדו סטיון, רומא

היום ייערך באיצטדיון המארקאנה משחק גמר אליפות הכדורגל של ריו בו ייפגשו פלאמנגו ופלומיננסה.

150 אלף צופים צפויים להגיע למשחק. לפלאמנגו מספיק תיקו כדי לזכות באליפות. היא תשחק עם בראנקו ורומאריו. פלומיננסה תעלה את רנאטו כחוד, ותנסה לגנוב נצחון. בריו טוענים שהמארגנים עשו הכל כדי שהקבוצות הפופולריות ביותר יהיו בגמר, כדי למשוך צופים. המשחק ישודר ל־25 מדינות.

■ תביעת אבהות נגד רומאריו

כולם שואלים האם רומאריו יוכל להתרכז במשחק, בגלל הצהרה של בחורה בשם אנחה דה אוליביירה, הטוענת כי היא בהריון מרומאריו.

דה אוליביירה, שאמה יהודיה, טענה לפני כמה חודשים כי היתה אהובתו של רומאריו בזמן הגביע העולמי בארה"ב, וכי היא אחראית לגירושיו של הכוכב ולעובדה כי בית המשפט הוציא צו המרחיק אותו מילדיו.

רומאריו: "לפני המונדיאל עשיתי ניתוח עקרות, ולכן אני לא יכול להביא ילדים לעולם. היא רק מחפשת הזדמנות כדי לקחת לי את הכסף".

■ במשחקי ידידות: גאנה ניצחה את אוסטרליה 0–1; ...סיקו – ניגריה 2–1.

■ יס הוג, מגינה הבינלאומית של דנמרק ואלבורג, ... לפנרבחצ'ה הטורקית.

משטרת ישראל

מפכ"ל המשטרה
מפקד מחוז שומרון ויהודה (ש"י)
קציני סגל הפיקוד הבכיר
קציני ושוטרי משטרת ישראל
מרכינים ראש בנפול

פקד אלי בוהדנה ז"ל

ומביעים תנחומים למשפחה

ע'ידו שלנו איננו

בצער רב אנו מודיעים על פטירתו בטרם עת של היקר לנו בעולם.

הלוויה תצא היום, יום ראשון 25.6.95, בשעה 16.00, מבית משפחת עצמון במושב דקל.

המשפחה האבלה

בצער רב אנו מודיעים על פטירתה של אמי וסבתנו היקרה

אסתר קופלמן

הלוויה תתקיים היום, יום ראשון, כ"ז בסיון תשנ"ה, 25.6.95, בשעה 14.30, בבית־העלמין בשיכון ותיקים בנתניה.

נפגשים ליד השער.

משפחות: סטופ, אוקונובסקי

במלאת שנה לפטירת יקירנו

נחום ולך ז"ל

נעלה לקברו ונתייחד עם זכרו ביום שלישי, כ"ט בסיון תשנ"ה, 27.6.95, בשעה 5.00 אחה"צ, בבית־העלמין בנחלת־יצחק, גבעתיים.

נפגשים ליד השער.

המשפחה

במלאת שנה לפטירתה של

רמה שפירא ז"ל

נעלה לקברה מחר, יום שני, כ"ח בסיון תשנ"ה, 26.6.95.

נפגשים בשעה 17.45, בבית־הקברות של הוד השרון, רמת־אדר.

ד"ר יוסף שפירא וב"ב

קבלת מודעות אבל ל מעריב 177־022־3000 עד חצות

ללריסה ולמשפחת פטלג'אן

אתכם באבלכם הכבד על מות

לאון ז"ל

מהחברים בפלסטררו־גבת

ליריב כהן

איתך באבלך על מות

האב ז"ל

בית עין גדי

יקירתנו

מרת מלכה קבוזצקי

לבית סוקולובסקי מרוז'ינוי בפולין

נפטרה בשיבה טובה

הלוויה תתקיים היום, יום ראשון, כ"ז בסיון תשנ"ה, 25.6.95, בשעה 14.00, בבית־העלמין ברח' פינסקר בהרצליה.

יושבים שבעה בבית ש. פינס, גבעת החלומות 5, הרצליה.

טובה פינס וב"ב
עו"ד יעקב (קבו) קורן וב"ב
מירה פלג וב"ב
נכדיה ונינֶיה

במלאת שנה לפטירתו של יקירנו

משה דיכטולד ז"ל

נעלה לקברו לאזכרה ביום שלישי, כ"ט בסיון תשנ"ה, 27.6.95, בשעה 6.00 אחה"צ, בבית־העלמין שדה יהושע (כפר־סמיר), חיפה.

נפגשים ליד שער מס' 1.

המשפחה

אגד

בצער רב אנו מודיעים על פטירתו של חברנו הגמלאי

ליפא גיטמן ז"ל

ומשתתפים בצער המשפחה

"אגד" – ההנהלה, החברים והעובדים
קרן הגמלאות של חברי אגד בע"מ
ארגון גמלאי אגד

מעריב קבלת מודעות אבל 177-022-8855

מעריב בכרטיסי אשראי 177-022-9977

אגד

לחברנו **אליעזר און** (בית אגד)

אתך באבלך בהילקח ממך אביך

יוסף ז"ל

"אגד" – ההנהלה, החברים והעובדים

אוניברסיטת תל־אביב
הפקולטה למדעי החיים ע"ש ג'ורג' ס' וייז
המחלקה לבוטניקה
משתתפים באבלה של חברתם

יעל כהן

במות **אביה**

מודעות אבל ל"מעריב"

ניתן למסור בסניפים הבאים:

סניף "מעריב" תל־אביב
בטלפון 03-5632269, 03-5632111

סניף "מעריב" חיפה
כל יום עד השעה 18.00 בטלפון 04-673254/6

סניף "מעריב" ירושלים
כל יום עד השעה 17.00 בטלפון 02-251151

סניף "מעריב" באר שבע
כל יום עד השעה 19.00 בטלפון 07-237553

סניף "מעריב" עפולה, הגליל והעמקים
בטלפון 06-528034

למשפחת דיינגוט

משתתפים אנו בצערכם הרב על פטירתו הפתאומית של חברנו

נתן דיינגוט ז"ל

פעיל וחבר ועד ומזכיר ארגוננו חבל על דאובדן

ארגון עולי מוריץ דפולסיה

למשפחות ברש, שור ויוסיפוביץ'

תנחומינו הכנים באבלכם על מות יקירתכם האם, הסבתא

סוניה ברש

מוותיקות המושב

חברי מושב גן־חיים

לפרינצי עמיר והמשפחה

אתכם באבלכם על מות האת

מיכאל טיטמן ז"ל

חברי מושב ערוגות

אקו"ם
אגודת קומפוזיטורים, מחברים ומו"לים למוסיקה בישראל
אבלה על מותה של המחברת

אלה אמיתן

שנפטרה בשיבה טובה

ומשתתפת בצערה של המשפחה

מודעות אבל נוספות מתפרסמות גם בעמוד 22 חדשות